SAMSUNG

GT-N7100

Manual do usuário

www.samsung.com.br

Sobre este manual

Este aparelho oferece alta qualidade de comunicação móvel e entretenimento utilizando os altos padrões de qualidade e conhecimentos tecnológicos especializados Samsung. Este manual do usuário foi desenvolvido especialmente para detalhar as funções e características do telefone.

- Por favor leia este manual cuidadosamente antes de utilizar seu telefone de forma a garantir um uso seguro e correto.
- As descrições nesse manual são baseadas nas configurações padrão do telefone.
- As imagens e as telas capturadas utilizadas neste manual podem apresentar diferenças na aparência em relação ao produto atual.
- O conteúdo neste manual pode apresentar diferenças entre o produto ou o software fornecido pelos provedores de serviços ou operadoras e está sujeito a mudanças sem nenhum aviso prévio. Para a última versão do manual, veja no site da Samsung, *www.samsung.com.br*
- As funções disponíveis e serviços adicionais podem variar por aparelho, software ou operadora de serviços.
- As aplicações e suas funções podem variar de acordo com seu país, região ou especificações do equipamento. A Samsung não se responsabiliza por problemas de desempenho causados pela utilização de terceiros.
- A Samsung não é responsável por danos ou incompatibilidades causados por edição do usuário das configurações no sistema operacional. Tentar personalizar o sistema operacional pode fazer com que seu telefone ou aplicações não funcionem de forma adequada.
- Software, fontes de som, papéis de parede e imagens fornecidos neste aparelho são licenciados para utilização limitada entre a Samsung e seus respectivos proprietários. A utilização destes materiais para comercialização ou outros propósitos são infrações à lei dos direitos autorais. A Samsung não é responsável por infrações à lei causadas pelo usuário
- Tarifas adicionais podem ser cobradas por serviços de dados, tais como, mensagens, transferir e baixar, sincronização automática ou utilizar serviços de localização. Para evitar taxas adicionais, selecione um plano de dados adequado. Para mais detalhes, contate sua operadora.

Ícones de instrução

Aviso—situações que podem prejudicar você ou terceiros.

Atenção—situações que podem danificar seu telefone ou outro equipamento.

Nota —notas, dicas de uso ou informações adicionais.

Direitos autorais

Direitos autorais © 2012 Samsung Electronics.

Este manual está protegido pelas leis internacionais dos direitos autorais.

Parte alguma deste manual pode ser reproduzida, distribuída, ou transmitida em qualquer meio, seja eletrônico ou mecânico, incluindo fotocopiadora, gravação ou armazenamento em qualquer sistema de informação ou recuperação sem a prévia autorização por escrito da Samsung Electronics.

Marcas registradas

- SAMSUNG e o logo SAMSUNG são marcas registradas da Samsung Electronics.
- Os logos Android, Google™, Google Maps™, Google Mail™, YouTube™, Google play™, e Google Talk™ são marcas registradas da Google, Inc.
- Bluetooth® é uma marca registrada de Bluetooth SIG, Inc. worldwide.
- Windows Media Player®é uma marca registrada de Microsoft Corporation.
- Wi-Fi®, Wi-Fi Protected Setup™, Wi-Fi Direct™, Wi-Fi CERTIFIED™ e o logo Wi-Fi são marcas registradas da Wi-Fi Alliance.
- Todas as outras marcas registradas e direitos autorais são de propriedade de seus respectivos proprietários.

DivX®, DivX Certified® e logotipos associados são marcas registradas da Rovi Corporation ou de suas subsidiárias e são utilizadas sob licença.

SOBRE VÍDEO DIVX

DivX® ié um formato digital de vídeo criado por DivX, LLC, uma subsidiária da Rovi Corporation. Este é um aparelho oficial DivX Certified® que reproduz DivX vídeo. Visite o site *www.divx.com* para obter mais informações e ferramentas para converter seus arquivos para DivX vídeo.

SOBRE O DIVX VIDEO-ON-DEMAND

Este aparelho da DivX® Certified deve ser registrado para poder reproduzir filmes comprados da DivX Vídeo-on-Demand (VOD). Para gerar o código de registro, vá até sessão DivX VOD no menu de configurações do telefone. Vá para *vod.divx.com* para mais informações sobre como completar seu registro.

O DivX Certified® reproduz vídeo DivX® até 720p, incluindo conteúdo premiado."

Índice

8 Primeiros Passos

8 Layout do aparelho
9 Teclas
10 S Pen
10 Inserir o cartão microSIM ou microUSIM e a bateria
13 Carregar a bateria
15 Inserir um cartão de memória
17 Ligar ou desligar seu telefone
17 Ao segurar o telefone
17 Bloquear ou desbloquear o telefone
18 Ajustar o volume
18 Mudar para o perfil Silencioso

19 Informações básicas

19 Ícones indicadores
20 Utilizar o touch screen
22 Controle de movimentos
29 Páginas contextuais
29 Utilizar a S Pen
33 Indicador S Pen
33 Notificação de perda da S Pen
34 Comando rápido
34 Notificações
35 Tela inicial
37 Utilizar widgets
37 Utilizar aplicações
38 Tela de aplicações
39 Ajuda
39 Operação com uma mão
40 Inserir texto
41 Conectar a uma rede Wi-Fi
42 Configurando contas de e-mail
43 Transferir arquivos
44 Proteger o telefone
46 Atualização do telefone

47 Comunicação

47 Telefone
52 Contatos
55 Mensagens
56 E-mail
58 Gmail
59 GTalk
60 Google+
60 Chat em grupo

61 Internet e rede

61 Internet
62 Chrome
63 Bluetooth
64 AllShare Cast
64 AllShare Play
66 NFC

68 Mídia

68 Music Player
69 Câmera
75 Galeria
78 Paper Artist
79 Video player
80 YouTube
81 Rádio FM
82 Flipboard

83 Aplicações e lojas de mídia

83 Play Store
83 Samsung Apps
84 Game Hub
84 S Suggest

85 Utilidades

85 S Note
88 S Planner
89 Dropbox
90 S Cloud
91 Relógio
93 Calculadora
93 Gravador de Voz
94 S Voice
94 Google
95 Pesquisa por voz
95 Meus Arquivos
96 Downloads

97 Viagem e local

97 Mapas
98 Local
99 Latitude
99 Navegador GPS

100 Configurações

100 Acessar as Configurações
100 Wi-Fi
101 Bluetooth
101 Uso de dados
101 Mais configurações
103 Modo de tela de início
103 Modo de bloqueio
103 Som
104 Visor
105 Armazenamento
105 Controle de energia
105 Bateria
105 Gerenciador de aplicações
106 Serviços de localização
106 Tela de bloqueio
107 Segurança

108 Operação com uma mão
108 Idioma e inserção
110 S Cloud
110 Fazer o backup e redefinir
110 Adicionar conta
110 Movimento
111 S Pen
112 Acessório
112 Data e Hora
113 Acessibilidade
114 Opções do desenvolvedor
115 Sobre o dispositivo

Primeiros Passos

Layout do aparelho

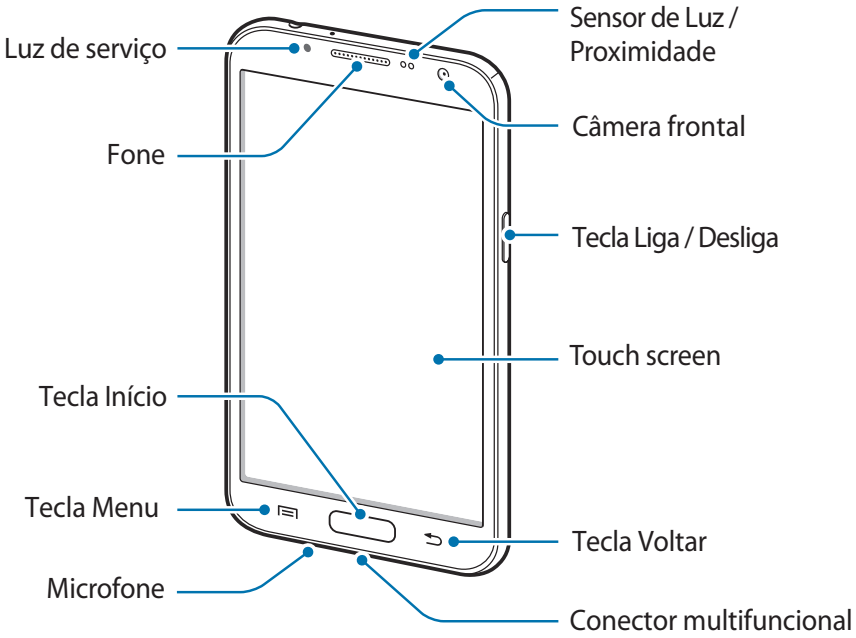

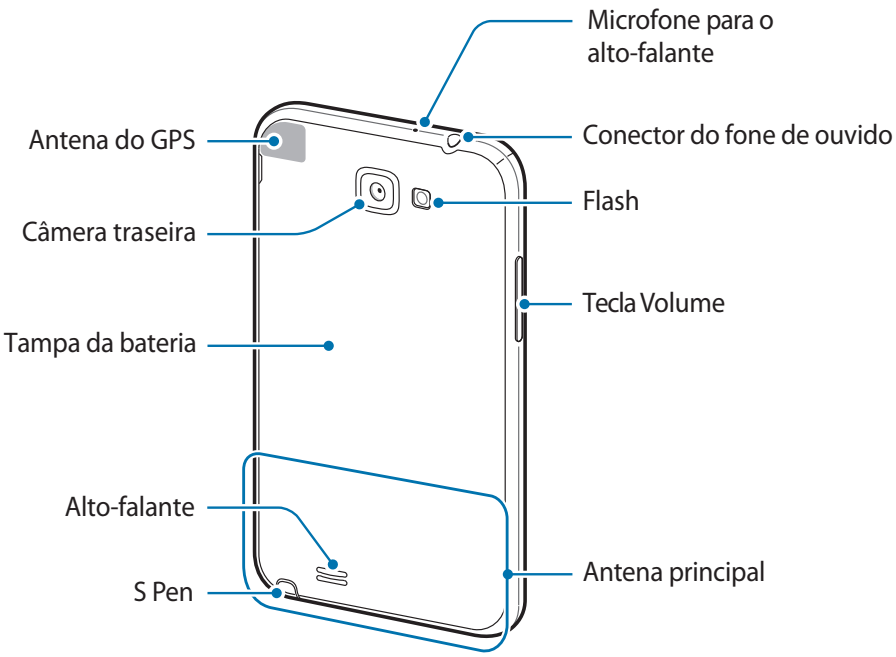

O microfone no topo do aparelho é ativado somente quando você usa o viva-voz ou grava vídeos.

- Não cubra a área da antena com suas mãos ou outros objetos. Isto pode causar problemas de conectividade ou desgastar a bateria.
- Não utilize o protetor de tela. Isso gera mau funcionamento do sensor.
- Não permita que a água entre em contato com o touch screen. O touch screen pode ter um mau funcionamento quando exposto a condições úmidas ou à água.

Teclas

Tecla	Função
Ligar ou desligar	• Mantenha pressionada para ligar ou desligar o telefone. • Mantenha pressionada por 8-10 segundos para zerar o aparelho em caso de erros graves, chamadas cortadas ou travamentos. • Pressione para bloquear ou desbloquear o aparelho. O aparelho muda para o modo de bloqueio quando o touch screen é desativado.
Menu	• Abre uma lista de opções disponíveis na tela atual • Mantenha pressionada qualquer parte da Tela inicial para iniciar o Pesquisa Google.
Início	• Selecione para retornar a tela inicial. • Mantenha pressionada para abrir a lista de aplicações recentes • Pressione duas vezes seguidas para iniciar o S Voice.
Voltar	• Selecione para retornar a tela anterior.
Volume	• Pressione para ajustar o volume do aparelho.

S Pen

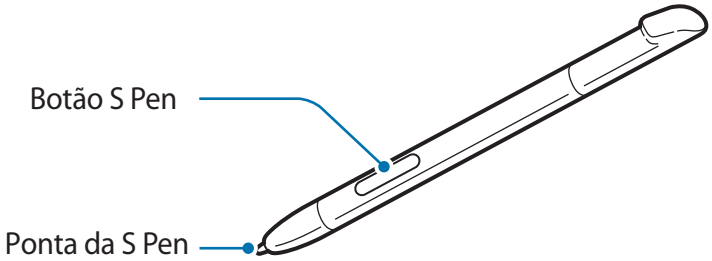

Nome	Função
Ponta da S Pen	• Executa funções básicas (p. 22)
Botão da S Pen	• Executa funções avançadas (p. 29)

Inserir o cartão microSIM ou microUSIM e a bateria

Insira o cartão SIM ou USIM fornecido pela sua operadora de serviços e a bateria fornecida.

Somente cartão microSIM funciona neste aparelho.

1 Remova a tampa da bateria.

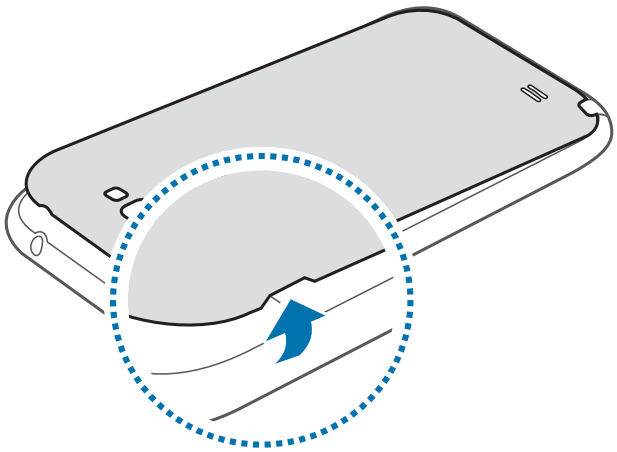

- Tenha cuidado para não ferir suas unhas ao remover a tampa da bateria.
- Não entorte ou torça a tampa da bateria excessivamente. Ao fazer isso pode danificar a tampa da bateria.

2 Insira o cartão SIM ou USIM no telefone com os contatos dourados voltados para baixo.

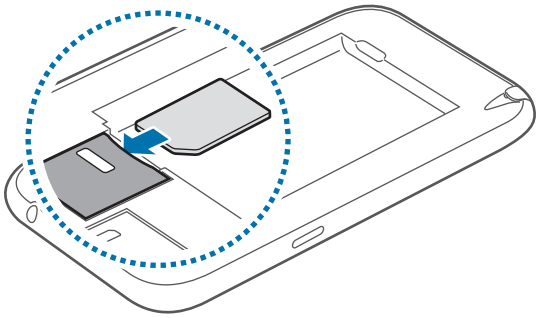

3 Empurre o cartão para dentro do compartimento até que ele trave no local.

- Não remova a fita protetora que cobre a antena, pois isso pode danificar a antena.
- Não insira o cartão de memória no compartimento do chip. Se o cartão de memória ficar preso no compartimento do cartão SIM, você deve levar seu aparelho a uma Autorizada Samsung para que o cartão seja removido.

4 Insira a bateria.

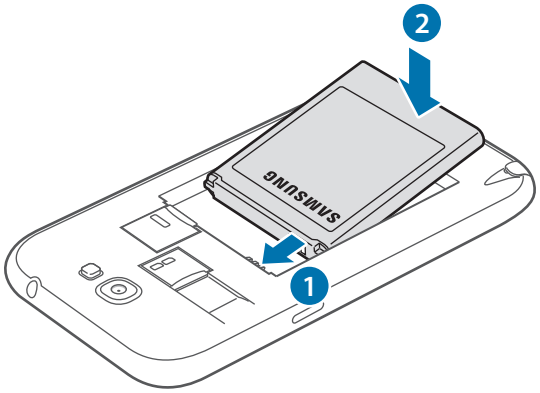

5 Recoloque a tampa da bateria.

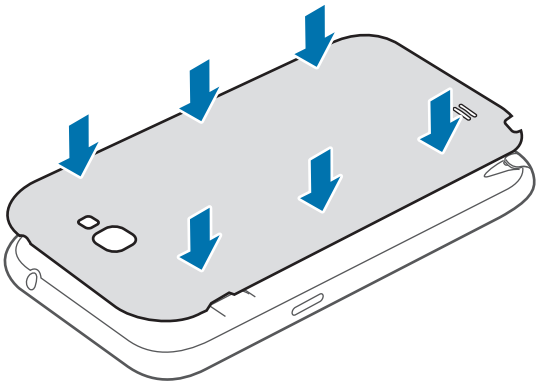

Remover o cartão microSIM ou microUSIM e a bateria

1 Remova a tampa da bateria.

2 Tire a bateria.

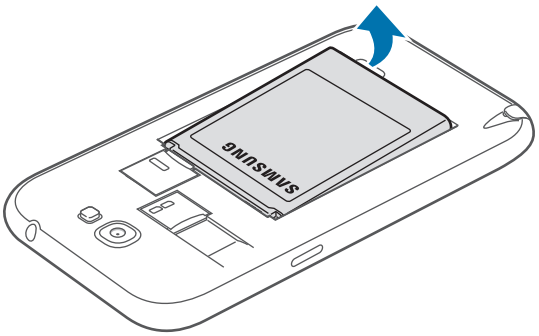

3 Empurre o cartão SIM ou USIM até ele se desconectar do telefone e retire-o.

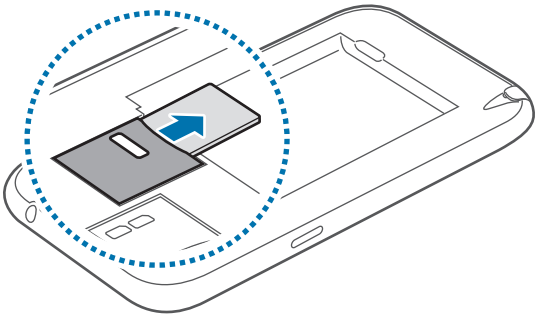

Carregar a bateria

Antes de usar o telefone pela primeira vez, carregue a bateria. Utilize o carregador de bateria para carregar a bateria. Um computador também pode ser utilizado para carregar o telefone ao conectá-los via cabo USB.

Utilize somente os carregadores, baterias e cabos aprovados pela Samsung. Utilizar carregadores ou cabos não autorizados pode causar estouro na bateria ou danificar seu telefone.

- Quando o nível de bateria estiver fraco, o telefone irá emitir um tom de alerta e exibir uma mensagem de bateria fraca.
- Se a bateria estiver completamente descarregada, você não conseguirá ligar o aparelho, mesmo que o carregador de bateria esteja conectado. Espere a bateria descarregada carregar por alguns minutos antes de tentar ligar o aparelho.
- Se você utilizar muitas aplicações de uma só vez, aplicações da internet ou aplicações que requeiram conexão com outro aparelho, a bateria irá descarregar rapidamente. Para evitar desconetar da rede ou perda de energia durante a trasnferência de dados, sempre utilize essas aplicações depois de carregar a bateria completamente.

Carregar a bateria com o carregador

Conecte a pequena extremidade do carregador no conector do carregador de bateria do aparelho e, em seguida, conecte a extremidade grande do carregador numa tomada.

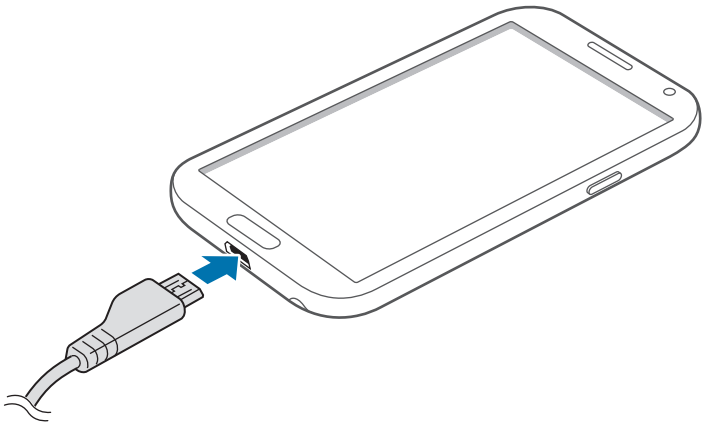

Conectar o carregador incorretamente pode causar sérios danos ao telefone. Quaisquer danos causados por uso incorreto não terão cobertura da garantia.

- O telefone pode ser utilizado enquanto carrega, porém pode levar mais tempo para carregar a bateria completamente.
- Se o aparelho receber uma fonte de alimentação instável enquanto carrega, o touch screen pode não funcionar. Se isto acontecer, desconecte o carregador.
- O aparelho pode se aquecer enquanto carrega. Isto é normal e não deve afetar a vida útil ou desempenho de seu telefone. Se a bateria aquecer mais do que o normal, o carregador pode parar de funcionar.
- Se o seu telefone não carregar adequadamente, leve-o a uma Autorizada Samsung.

Desconecte o aparelho do carregador depois que ele estiver completamente carregado. Primeiro tire o conector do carregador de bateria do aparelho e depois, desconecte da tomada.

Não retire a bateria enquanto o aparelho estiver conectado ao carregador de bateria. Isso pode causar danos ao telefone.

Para economizar energia, retire o carregador quando não estiver em uso. O carregador não possui um botão liga/desliga, então você deve retirá-lo da tomada para evitar desperdício de energia. O carregador deve permanecer na tomada quando em uso.

Verificar o status da bateria

Ao carregar a bateria quando o telefone está desligado, os seguintes ícones exibirão o status atual da bateria:

Carregando

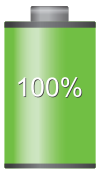

Completamente carregado

Reduzir o consumo da bateria

Seu telefone oferece opções que ajudam a economizar a energia da bateria. Ao personalizar essas opções e desativar funções de plano de fundo, você pode utilizar o telefone por mais tempo entre carregamentos:

- Quando não estiver utilizando o telefone, altere para o modo de espera ao pressionar a tecla Liga/desliga.
- Feche aplicações desnecessárias com o gerenciador de tarefas.
- Desative a função Bluetooth.
- Desative a função Wi-Fi.
- Desative a sincronização automática da aplicações.
- Diminua o tempo da luz de fundo.
- Diminua o brilho do visor.

Inserir um cartão de memória

Seu telefone aceita cartões de memória com capacidade máxima de 64 GB. Dependendo do fabricante e do tipo do cartão, alguns cartões de memória podem não ser compatíveis com seu telefone.

Alguns cartões de memória podem não ser totalmente compatíveis com o telefone. Utilizar um cartão de memória incompatível pode danificar seu aparelho ou o cartão de memória ou corromper dados armazenados no cartão de memória.

- Seu telefone suporta apenas estrutura de arquivo FAT para cartões de memória. Ao inserir um cartão com uma estrutura de arquivo diferente, seu telefone irá solicitar que o cartão seja formatado.
- Excluir e gravar frequentemente diminuirá o tempo de vida útil do cartão de memória.
- Ao inserir um cartão de memória em seu dispositivo, o diretório do arquivo será exibido na pasta **extSdCard** dentro da memória interna.

1 Remova a tampa da bateria.

2 Insira um cartão de memória com os contatos dourados virados para baixo.

3 Empurre o cartão para dentro do compartimento até que ele trave no local.

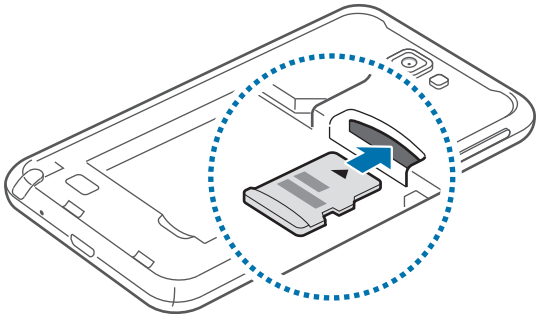

4 Recoloque a tampa da bateria.

Remover o cartão de memória

Antes de remover o cartão de memória, primeiro desinstale para uma remoção segura. Na tela inicial, pressione **Apps** → **Config.** → **Armazenamento** → **Remover o cartão SD** → **OK**.

1 Remova a tampa da bateria.

2 Empurre o cartão de memória gentilmente até ele se desconectar do telefone e retire-o.

3 Recoloque a tampa da bateria.

Não remova um cartão de memória enquanto o telefone transfere ou acessa informações. Uma vez que isso poderia resultar em perda de dados e/ou danos ao cartão ou ao telefone.

Formatar o cartão de memória

Formatar o cartão de memória em um computador pode causar incompatibilidade com seu telefone. Formate o cartão de memória apenas no telefone.

Na tela inicial, pressione **Apps** → **Config.** → **Armazenamento** → **Formatar cartão SD** → **Formatar cartão SD** → **Apagar tudo**.

Antes de formatar o cartão de memória, não se esqueça de fazer uma cópia de segurança de todos os dados importantes armazenados em seu telefone. A garantia do fabricante não cobre perda de dados em virtude de ações de usuários.

Ligar ou desligar seu telefone

Se estiver ligando seu aparelho pela primeira vez, siga as instruções na tela para configurar seu aparelho.

Mantenha pressionada a tecla Ligar/desligar por alguns segundos para ligar ou desligar o aparelho.

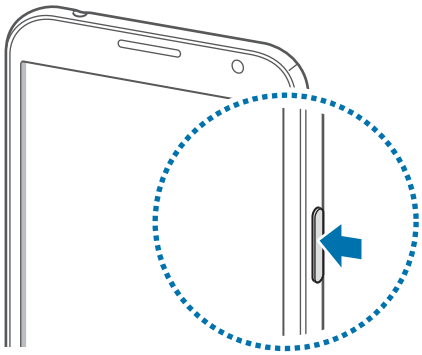

- Siga todos os avisos e instruções recomendados pelo pessoal autorizado em áreas onde dispositivos sem fio são proibidos, tais como aviões e hospitais.
- Mantenha pressionada a tecla Liga/desliga e pressione **Modo Offline** para desativar as funções de rede.

Para desligar o aparelho, mantenha a tecla Ligar pressionada e, em seguida, selecione **Desligar** → **OK**.

Ao segurar o telefone

Não cubra a área da antena com suas mãos ou outros objetos. Isto pode causar problemas de conectividade ou desgastar a bateria.

Bloquear ou desbloquear o telefone

Quando não estiver em uso, bloqueie o telefone para prevenir operações não desejadas. Pressionar a tecla Liga/desliga desativa a tela e coloca o telefone no modo de bloqueio. O telefone bloqueia automaticamente quando não utilizado por um determinado período de tempo.

Para desbloquear o telefone, pressione a tecla Liga/desliga ou a tecla Início quando o touch screen estiver desativado e, em seguida, deslize seu dedo em qualquer direção.

Você pode usar movimentos para desbloquear a tela. Na lista de aplicações, selecione **Config.** → **Tela de bloqueio** → **Bloqueio de tela** → **Movimento** → **OK**.

Para desbloquear a tela, mantenha um ponto pressionado na tela e incline o aparelho para frente.

Ajustar o volume

Pressione a tecla de Volume para cima ou para baixo para ajustar o volume do toque do telefone ou ajustar o volume do som ao reproduzir músicas ou vídeos.

Mudar para o perfil Silencioso

Use um dos seguintes métodos:

- Mantenha pressionada a tecla Volume para baixo até alterar para o modo silencioso.
- Mantenha a tecla Ligar pressionada e depois selecione **Silenciar** .
- Abra o painel de notificações no topo da tela e selecione **Som.**

Você pode configurar o aparelho para alertá-lo de vários eventos no Modo silencioso. Mantenha a tecla Ligar pressionada e depois selecione .

Informações básicas

Ícones indicadores

Os ícones exibidos no topo da tela fornecem informações sobre o status do telefone. Os ícones listados na tabela abaixo são os mais comuns.

Ícone	Significado
	Sem sinal
	Intensidade do sinal
	Roaming (fora de área)
	Rede GPRS conectada
	Rede EDGE conectada
	Rede UMTS conectada
	Rede HSDPA conectada
	Wi-Fi conectado
	Função Bluetooth ativada
	GPS ativado
	Chamada em andamento
	Chamada perdida
	Sincronizado com a web
	Conectado ao computador
	Nenhum chip inserido
	Nova mensagem de texto ou multimídia
	Alarme ativado
	Modo silencioso ativado
	Modo vibração ativado
	Modo Offline ativado
	Erro ocorrido ou atenção necessária
	Nível de energia da bateria

Utilizar o touch screen

Utilize somente seus dedos ou a S Pen para utilizar o touch screen.

- Não permita que a tela entre contato com outros dispositivos elétricos. Descargas eletroestáticas podem causar mau funcionamento da tela .
- Não permita que o touch screen entre contato com a água. O touch screen pode ter um mau funcionamento quando exposto a condições úmidas ou à água.
- Para evitar arranhões na tela, não utilize ferramentas afiadas ou pontiagudas.
- Deixar o touch screen inativo por longos períodos de tempo pode resultar em resquício de imagem (imagem desvanecendo na tela) ou imagem fantasma. Desative o touch screen quando não estiver utilizando o telefone.

Gestos manuais

Tocar

Para abrir uma aplicação, selecionar um item do menu, pressionar uma tecla na tela ou inserir um caractere utilizando o teclado na tela, toque com um dedo.

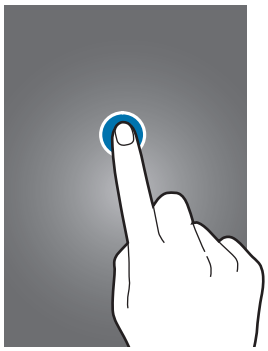

Manter pressionado

Mantenha um item pressionado por mais de 2 segundos para acessar as opções disponíveis.

Arrastar

Para mover um ícone, miniatura de imagem ou pré-visualizar uma nova localização, mantenha-o pressionado e arraste-o para a posição desejada.

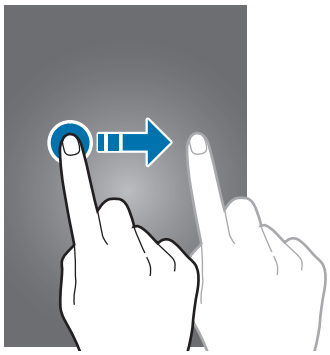

Tocar duas vezes

Toque duas vezes numa página da internet, mapa ou imagem para aumentar o zoom. Toque duas vezes novamente para retornar.

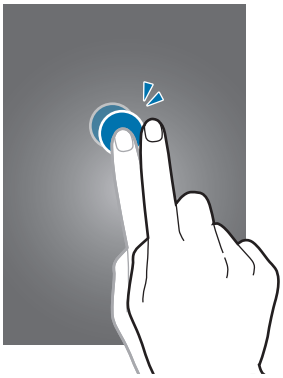

Deslizar

Deslize para a esquerda ou para a direita na Tela inicial ou na Tela de aplicações para visualizar outro painel. Deslize para cima ou para baixo para percorrer numa página da internet ou numa lista como a de contatos.

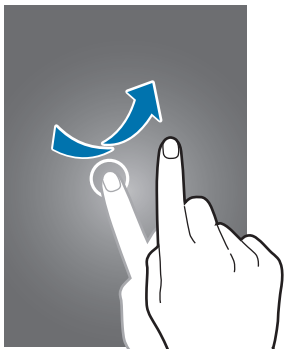

Pinçar

Afaste dois dedos numa página da internet, mapa ou imagem para aumentá-la. Junte seus dedos para diminuir o zoom.

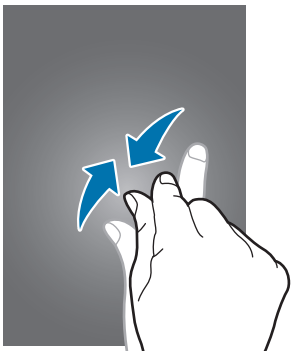

Controle de movimentos

Movimentos simples permitem facilmente o uso do controle do telefone.

Antes de utilizar os movimentos, certifique-se de que a função de movimento esteja ativada. Na Tela inicial, pressione **Apps** → **Config.** → **Movimento**, e em seguida deslize o seletor para a direita ao lado de **Movimento**.

Rotacionar a tela

Muitas aplicações permitem a tela na orientação retrato ou paisagem. Rotacionar o telefone faz com que a tela ajuste automaticamente para caber na nova tela de orientação.

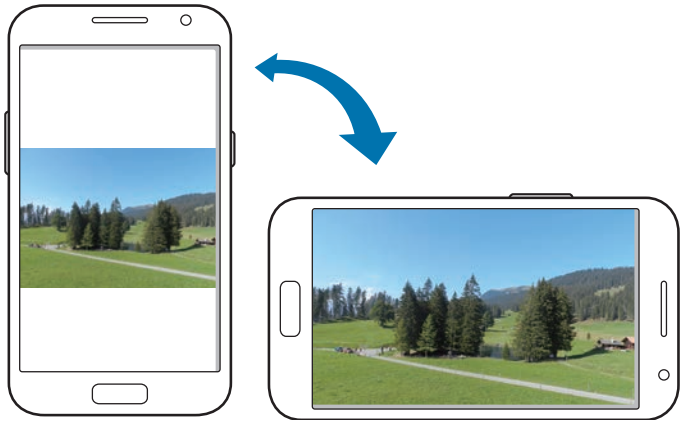

Para prevenir a tela de rotacionar, abra o painel de atalhos e selecione **Tela rotação**.

- Algumas aplicações não permitem a rotação da tela.
- Algumas aplicações exibem uma tela diferente dependendo da orientação. A calculadora muda para calculadora científica ao rotacionar a tela para o modo paisagem.

Pegar o telefone

Ao pegar o telefone após estar na tela de espera por algum tempo ou quando a tela estiver desativada, o aparelho irá vibrar se você tiver chamadas perdidas ou novas mensagens.

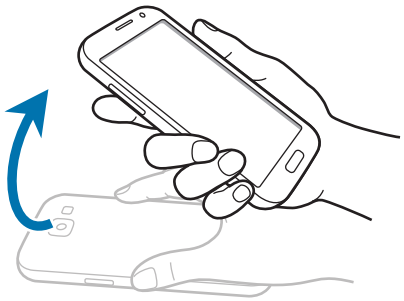

Colocar no ouvido

Enquanto visualiza os detalhes de uma chamada, contato ou uma mensagem, coloque o aparelho no ouvido para efetuar uma ligação.

Deslocamento horizontal

Mantenha um item pressionado na tela e depois mova o telefone horizontalmente para a esquerda ou direita para mover o item para outra página na tela de espera ou na lista de aplicações.

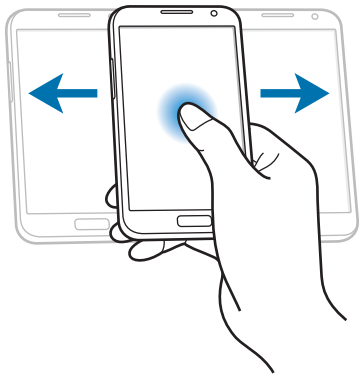

Deslocamento multidirecional

Ao aumentar o zoom de uma imagem, mantenha pressionado um ponto na tela e em seguida deslize o aparelho em qualquer direção para percorrer entre a imagem.

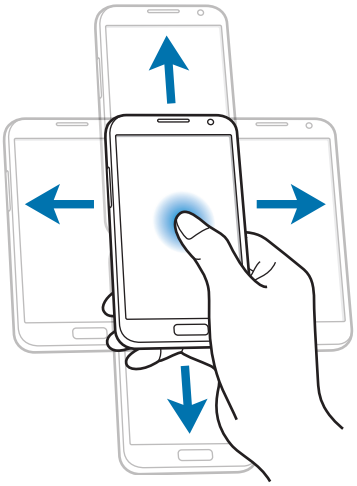

Tocar duas vezes

Toque duas vezes o dispositivo para mover para o topo da lista de contatos ou e-mails.

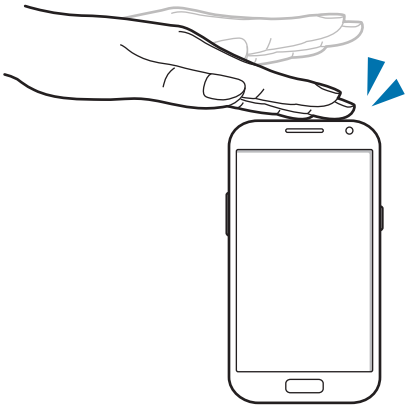

Girar

Quando a tela está bloqueada, mantenha a tela pressionada e gire o aparelho para o modo Paisagem para iniciar a câmera. Para usar este movimento, na tela de aplicações, toque em **Apps** → **Config.** → **Tela de bloqueio** → **Opções de bloqueio de tela**, e deslize o seletor **Acesso rápido à Câmera** para a direita.

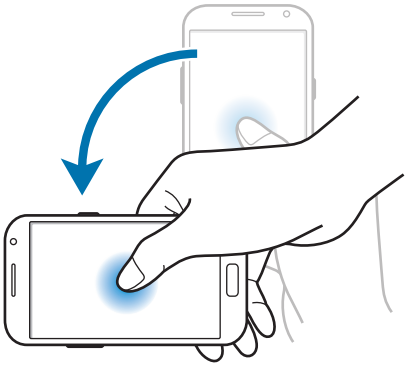

Inverter

Posicione o telefone com a face virada para baixo para silenciar toques de chamada ou pausar a reprodução de mídia ou silenciar o rádio.

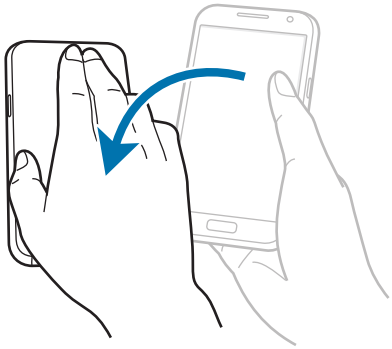

Agitar

- Agite seu telefone para pesquisar por dispositivos Bluetooth ativados.
- Agite seu telefone para atualizar a lista de e-mails ou informações do Yahoo News, Yahoo Finance ou AccuWeather.

As atualizaçãoes não ocorrem para widgets na tela Inicial.

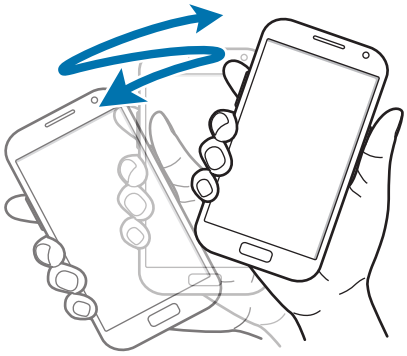

Deslizar

Deslize a palma de sua mão através da tela para capturar a imagem da tela A imagem é salva em **Galeria** → **Screenshots**. Não é possível capturar a tela enquanto usa algumas aplicações.

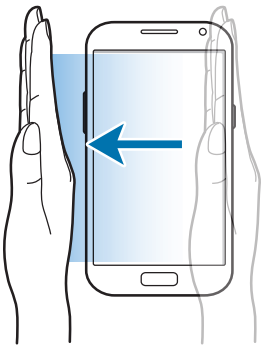

Cobrir

Cubra a tela com a palma da mão para pausar a reprodução de música. Descubra a tela para retomar a reprodução.

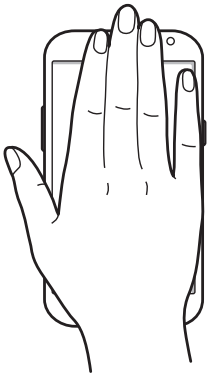

Inclinar

Mantenha pressionado dois pontos na tela e depois incline o telefone para frente ou para trás para aumentar ou diminuir o zoom.

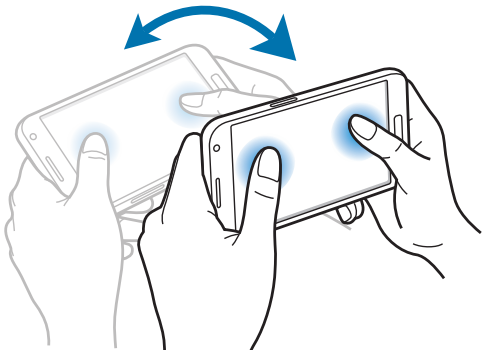

Movendo sua mão

Mova sua mão sobre o sensor no topo da tela para ativar a tela e ver a quantidade de chamadas perdidas, novas mensagens, nível de bateria e muito mais.

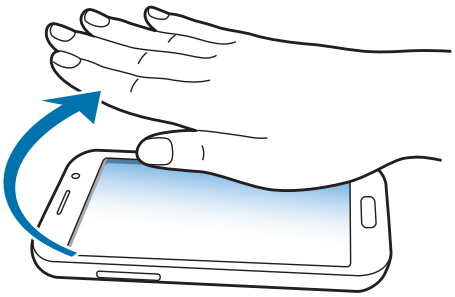

Páginas contextuais

Permite a você usar as aplicações específicas baseadas em suas ações. Páginas contextuais relacionadas a sua ação aparecem nas seguintes condições:

- Ao retirar ou colocar a S Pen de seu compartimento.
- Ao conectar um fone de ouvido ou a uma estação de mesa no telefone.
- Quando você está em roaming.

Utilizar a S Pen

A S Pen fornecida pode ser usada para selecionar itens facilmente ou executar funções. Ações utlizando a S Pen com o botão pressionado oferece comodidades adicionais, como a captura de tela.

Retire a S Pen do compartimento.

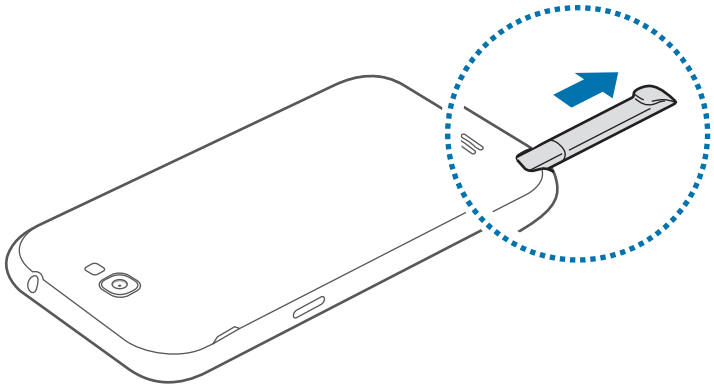

Ao retirar, o aparelho detecta automaticamente e executa as seguintes funções:

- Ativa a tela, quando estiver desativada
- Inicia o S Note (durante uma chamada).
- Abre a página da S Pen (a partir da tela de inicial).

- Se a sua S Pen não estiver funcionando adequadamente, leve-a à uma Autorizada Samsung. Consulte o site da Samsung para mais informações sobre a S Pen
- Para melhores resultados, mantenha a S Pen mais perpendicular a tela e evite utilizá-la em ângulos retos.
- Os botões de Menu e Voltar não podem ser ativados pela S Pen.

Abrindo um menu

Com o botão da S Pen pressionado, desenhe ^ para abrir a lista das opções disponíveis na tela.

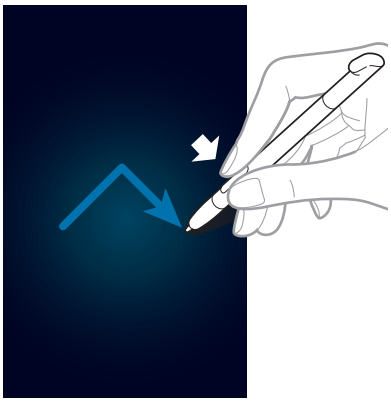

Desfazendo a última ação

Com o botão da S Pen pressionado, desenhe < para desfazer a última ação.

Capturando a tela

Com o botão da S Pen pressionado, toque a tela até ouvir um som semelhante ao de câmera. A imagem é salva em **Galeria** → pasta **Screenshots.**

É possível desenhar, escrever ou cortar uma imagem capturada. A imagem editada é salvo em **Galeria** → pasta **IMG_edited**.

Não é possível capturar a tela enquanto usa algumas aplicações.

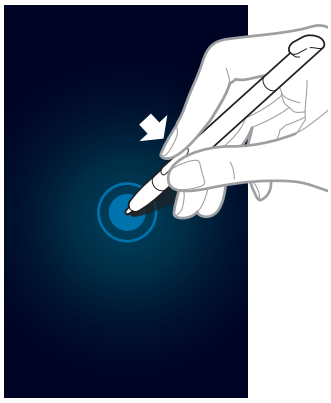

Utilizar o S Note

Com o botão da S Pen pressionado, toque duas vezes a tela para iniciar o S Note.

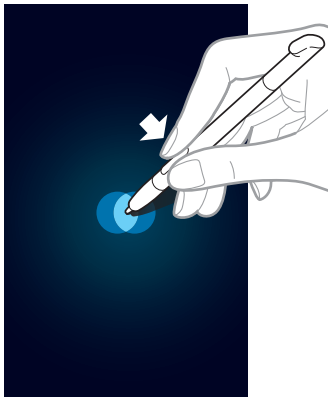

Selecionando texto

Com o botão da S Pen pressionado, deslize para esquerda ou direita para selecionar texto. Se você arrastar entre as linhas, você poderá selecionar texto indesejado. Para selecionar apenas o texto pretendido, arraste no meiot do texto ou arraste os ícones de seleção de texto.

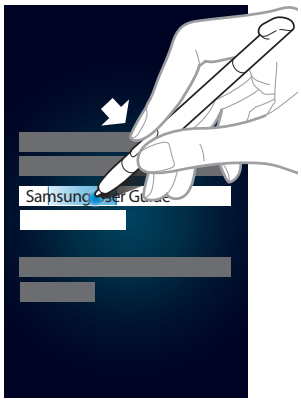

Iniciando comando rápido

Com o botão da S Pen pressionado, deslize a S Pen para cima da tela para iniciar os comandos rápidos.

Na tela de Comando rápido, desenhe um comando para iniciar a função ou aplicação designada. Para ver a lista de comandos pressione o botão da S Pen enquanto aproxima sem encostar a ponta da caneta nesta tela de Comando rápido.

Editando e capturando uma imagem

Com o botão da S Pen pressionado, desenhe um traçado para cortar a imagem selecionada. A área selecionada será salva em **Galeria** → pasta **Screenshots**. Selecione uma aplicação para usar com a área selecionada a partir dos ícones que aparecem na parte inferior da tela.

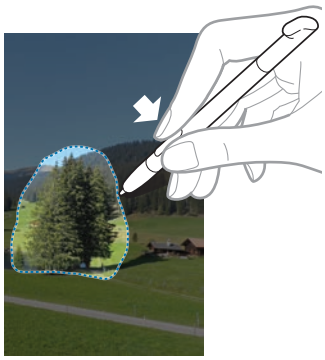

Indicador S Pen

Ao aproximar a S Pen sem encostar na tela, um indicador aparece. Move o indicador para arquivos, assuntos ou opções para prever conteúdos ou ver informações em janelas. Você pode percorrer por entre os painéis ou listas movendo o indicador em uma extremidade da tela (topo/base/esquerda/ direita).

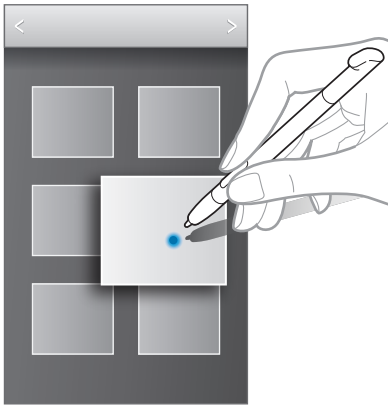

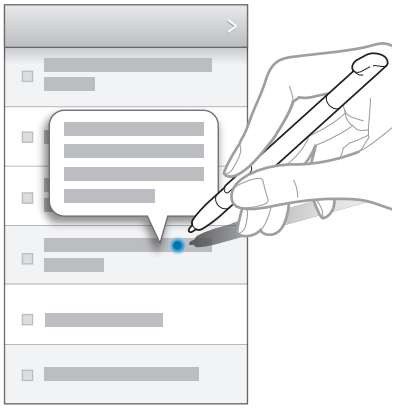

Notificação de perda da S Pen

Você é alertado quando a S Pen não está próxima do aparelho. Acesse as configurações da S Pen para ativar ou desativar esta função.

Comando rápido

Use o Comando rápido para enviar uma mensagem, procurar um conteúdo, efetuar uma chamada ou mais ao desenhar comandos na tela. Com o botão da S Pen pressionado, deslize a S Pen para cima da tela para iniciar os comandos rápidos.

Adicionando comandos para a caneta

Toque em ⚙ → **Adicionar um comando** → **Selecione um aplicativo** ou **Selecionar funções**. Selecione uma aplicação ou função → uma opção. Desenhe um novo comando e em seguida toque em **Conc**.

Utilizando os comandos

Desenhe um comando para iniciar aplicações ou funções.

Para tarefas mais específicas, desenhe uma palavra chave, como um nome, ou número de telefone, após desenhar um comando. Por exemplo, ao desenhar o caractere (@), a aplicação E-mail é iniciada. Ao adicionar o endereço do destinatário após o caractere (@), a tela de composição de e-mail é iniciada para que você envie uma mensagem ao destinatário.

Notificações

Os ícones de notificações aparecem na barra de status no top da tela para mostrar chamadas perdidas, novas mensagens, eventos do calendário, status do telefone e mais. Deslize para baixo da barra de status para abrir o painel de notificações. Percorra a lista para ver alertas adicionais. Para fechar o painel de notificações, deslize para cima da barra que está na parte inferior da tela.

A partir do painel de notificações, você pode verificar o status atual de seu telefone e utilizar as seguintes opções:

- **Wi-Fi**: ativa ou desativa a função Wi-Fi.
- **GPS**: ativa ou desativa a função GPS.
- **Som**: ativa ou desativa o modo silencioso. Você pode colocar o telefone para vibrar ou silenciá-lo no Modo silencioso.
- **Tela rotação**: permite ou previne a interface de rotacionar ao girar o aparelho.
- **Bluetooth**: ativa ou desativa a função Bluetooth.
- **Dados móveis**: ativa ou desativa a conexão de dados.

- **Modo de Bloqueio**: ativa ou desativa o modo de bloqueio. Neste modo seu aparelho irá bloquear todas as notificações.
- **Econ. de energia:** ativa ou desativa o Modo de economia de energia.
- **AllShare Cast**: ativa ou desativa a função AllShare Cast.
- **Sincron.**: ativa ou desativa a sincronização automática das aplicações.

As opções disponíveis podem variar dependendo de sua região ou operadora de serviços.

Tela inicial

A Tela inicial é o ponto inicial para acessar todas as funções do telefone. Ela exibe ícones indicadores, widgets, atalhos para aplicações e mais.

A tela de Espera possui vários painéis. Para visualizar outros painéis, percorra para esquerda ou direita.

Alterando o modo da tela inicial

A tela inicial possui modos básicos e fáceis. No modo fácil, você pode acessar facilmente seus contatos favoritos, aplicações e configurações adicionando atalhos a tela.

Para mudar para o modo fácil, na tela inicial, toque em **Apps** → **Config.**→ **Modo de tela de início** → **Modo básico** → **Modo Fácil** → **Aplicar**.

Reorganizando itens

Adicionar um ícone de aplicação

Na Tela inicial, pressione **Apps**, mantenha um ícone de aplicação pressionado e depois arraste-o para um outro painel.

Adicionando um item

Você pode personalizar a tela de Início ao adicionar widgets ou pastas ou reorganizar painéis.

Mantenha pressionada a área vazia da tela de Início e depois selecione uma das seguintes categorias:

- **Definir papel de parede:** define o papel de parede para a tela Inicial
- **Aplicativos e widgets**: adiciona widgets ou aplicações à Tela inicial.
- **Pasta**: cria uma nova pasta.

Mover um item

Mantenha um item pressionado e arraste-o para uma nova localização. Para mover para outro painel, arraste-o para o lado da tela.

Remover um item

Mantenha um item pressionado e arraste-o para a lixeira que aparece na parte superior da Tela inicial. Quando o item e a lixeira ficarem na cor vermelha, solte-o.

Reorganizar painéis

Adicionar um novo painel

Pressione → **Editar página** → .

Mover um painel

Pressione → **Editar página**, mantenha pressionada uma miniatura de painel e depois arraste-o para uma nova localização.

Remover um painel

Pressione → **Editar página**, mantenha pressionada uma miniatura de painel e, em seguida, arraste-o para a lixeira na parte inferior da tela.

Configurando papéis de parede

Defina uma imagem ou foto armazenada no telefone como papel de parede da Tela inicial.

Na Tela inicial, mantenha pressionada uma área vazia, pressione **Definir papel de parede** → **Tela principal** e depois selecione uma das seguintes opções:

- **Galeria**: exibe fotos tiradas pela câmera do telefone ou imagens baixadas da internet.
- **Papéis de parede**: exibe imagens animadas.
- **Papéis de parede**: exibe imagens de papel de parede.

Em seguida, selecione uma imagem e pressione **Definir fundo**. Ou, selecione uma imagem, redimensione ao arrastar a moldura e depois pressione **Conc**.

Utilizar widgets

Widgets são pequenas aplicações que oferecem funções e informações convenientes à sua tela inicial. Para usar, adicione a partir do painel de widgets para a tela inicial.

- Alguns widgets conectam-se a rede. Ao utilizá-las poderá gerar cobranças adicionais.
- Os widgets disponíveis podem variar dependendo do país ou provedor de serviços.

Adicionando widgets para a tela inicial

Na tela inicial, toque em **Apps** → **Widgets**. Percorra para esquerda ou direita a um painel, em seguida mantenha um widget pressionado para adicioná-lo a tela inicial.

Utilizando o widget Atalho para configuração

Na tela inicial, toque em **Apps** → **Widgets**, em seguida mantenha pressionado o widget **Atalho para configurações** para abrir uma lista de opções. Selecione uma opção para adicioná-lo como atalho a tela inicial.

Utilizar aplicações

Este telefone pode executar diferentes tipos de aplicações, variando de mídia para aplicações da internet.

Abrir uma aplicação

Na Tela inicial ou na Tela de aplicações, selecione um ícone de aplicação para abrí-lo.

Abrir aplicações utilizadas recentemente

Mantenha pressionada a tecla Início para abrir a lista de aplicações acessadas recentemente.

Selecione um ícone de aplicação para abrir.

Fechar uma aplicação

Feche aplicações que não estejam em uso para economizar energia da bateria e manter a performance do telefone.

Mantenha pressionada a tecla Início, pressione , em seguida toque em **Encerrar** ao lado da aplicação que deseja fechar. Para fechar todas as aplicações, selecione **Enc. tudo**. Você pode também, manter a tecla Início pressionada e pressionar

Tela de aplicações

A tela de Aplicações exibe ícones para todas as aplicações incluindo quaisquer novas aplicações instaladas.

Na Tela inicial, pressione **Apps** para abrir a Tela de aplicações.

Para visualizar outros painéis, percorra para esquerda ou direita.

Reorganizando aplicações

Pressione → **Editar**, mantenha uma aplicação pressionada e arraste-a para a nova localização. Para mover para outro painel, arraste-o para o lado da tela.

Organizar com pastas

Coloque aplicações relacionadas juntas numa mesma pasta para sua conveniência.

Pressione → **Editar**, mantenha uma aplicação pressionada e arraste-a para **Criar pasta**. Insira o nome da pasta e selecione **OK**. Coloque aplicações numa nova pasta ao arrastar e depois pressione **Salvar** para salvar a disposição.

Reorganizar painéis

Toque a tela, mantenha pressionada uma miniatura de painel e, em seguida, arraste-o para a nova localização.

Instalando aplicações

Utilize o Play Store para baixar e instalar aplicações. (p. 84)

Desinstalar aplicações

Pressione ☰ → **Desinstalar** e depois selecione uma aplicação para desinstalar.

Aplicações padrão que vem com o teledone não podem ser desinstaladas.

Compartilhar aplicações

Compartilhe aplicações baixadas com outros usuários via e-mail, Bluetooth ou outros métodos.

Pressione ☰ → **Compartilhar aplicativos**, selecione aplicações, pressione **Conc.** e depois selecione método de compartilhamento. Os próximos passos variam dependendo do método selecionado.

Ajuda

Acesse informações de ajuda para aprender como usar o telefone e aplicações ou altera configurações importantes.

Na tela de aplicações, toque em **Ajuda**. Selecione um item para ver as dicas.

Para zerar as janelas de ajuda se você as ocultou, toque em **Exibir dica de ajuda em telas pop-up**, e em seguida marque os itens desejados.

Operação com uma mão

Você pode ativar o modo operação com uma mão para sua comodidade. Neste modo, as interfaces das aplicações são modificadas para um uso fácil com uma mão.

Na tela de aplicações, selecione **Config.** → **Operação com uma mão**. Marque as aplicações ou funções para usar neste modo.

Inserir texto

Utilize o teclado Samsung ou a função texto por voz para inserir texto.

A entrada de texto não é suportada em alguns idiomas. Para inserir texto, você deve alterar o idioma de entrada para um dos idiomas suportados.

Alterar o tipo de teclado

Toque em qualquer campo de texto, abra o painel de notificações, pressione **Selecione o método de entrada** e depois selecione o tipo de teclado para utilizar.

Utilizar o teclado Samsung

Alterar o layout do teclado

Pressione ⚙ → **Tipos de teclado retrato** e depois pressione **Teclado Qwerty** ou **Teclado 3 x 4**.

No teclado 3x4, uma tecla tem três ou quatro caracteres. Para inserir um caractere, pressione repetidamente a tecla correspondente ao caractere.

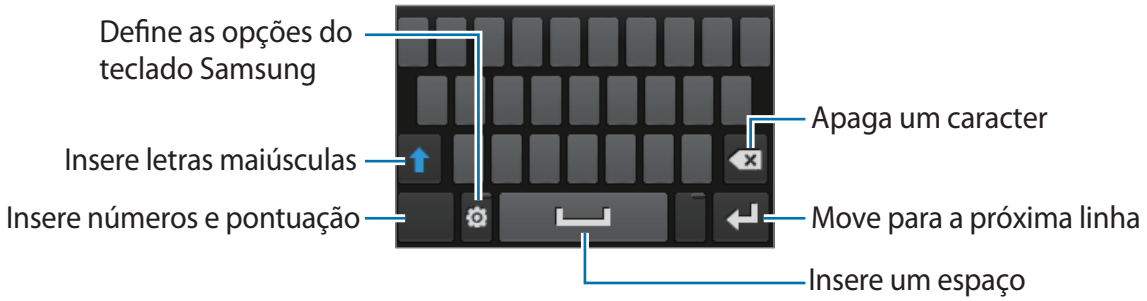

Inserir letra maiúscula

Pressione ⬆ antes de inserir um caractere. Para todas em maiúsculo, pressione duas vezes.

Alterar o idioma do teclado

Deslize a tecla de espaço para a esquerda ou direita para alterar o idioma dos teclados.

Escrita à mão

Toque T/ e escreva uma palavra com o dedo ou com a S Pen. Palavras sugeridas aparecem conforme caracteres são inseridos. Selecione uma palavra sugerida.

Inserir texto por voz

Ative esta função e fale no microfone. O aparelho exibe o que você fala.

Se ele não reconhecer suas palavras corretamente. toque no texto sublinhado e selecione uma palavra ou frase alternativa da lista abaixo.

Para alterar ou adicionar idiomas para o reconhecimento de voz, toque no idioma atual na parte inferior da tela.

Ao terminar de falar, selecione .

Copiar e colar

Mantenha um texto pressionado, arraste ou para selecionar mais ou menos texto e, em seguida pressione, para copiar ou para cortar. O texto selecionado é copiado para a área de trabalho.

Para colar num campo de entrada de texto, toque um o ponto onde deseja colar e selecione **Colar**.

Conectar a uma rede Wi-Fi

Conecte o telefone a uma rede Wi-Fi ou use a internet para compartilhar arquivos de mídia com outros dispositivos. (p. 102)

Ativar ou desativar o Wi-Fi

Abra o painel de notificações e depois pressione **Wi-Fi** para ativá-lo ou desativá-lo.

Desative o Wi-Fi para economizar bateria quando não estiver em uso.

Acessar redes Wi-Fi

Na Tela de aplicações, pressione **Config.** → **Wi-Fi**, e depois deslize o seletor ao lado de **Wi-Fi** para a direita.

Selecione uma rede da lista de redes Wi-Fi detectadas, insira uma senha, se necessário, e depois pressione **Conectar**. Redes que solicitam uma senha aparecerão com um ícone de cadeado. Depois que o telefone conectar a uma rede Wi-Fi, o telefone conectará automaticamente em qualquer momento que esteja disponível.

Adicionar redes Wi-Fi

Se a rede desejada não aparecer na lista de redes, pressione **Adicionar rede Wi-Fi** na parte inferior da lista de redes. Insira o nome de uma rede em **SSID de rede**, selecione o tipo de segurança e insira a senha se não for uma rede aberta, e depois pressione **Salvar**.

Ignorar redes Wi-Fi

Qualquer rede que nunca tenha sido utilizada, incluindo a rede atual, pode ser desativada e o telefone não irá conectar automaticamente através dela. Selecione a rede na lista de redes e depois selecione **Esquecer**.

Configurando contas de e-mail

Aplicações Google, tais como, Google Mail ou Play Store, requerem uma conta Google. Crie contas Google e Samsung para ter a melhor experiência com seu telefone.

Adicionar contas

Siga as instruções que aparecem ao abrir uma aplicação Google sem iniciar sessão para configurar uma conta Google.

Para iniciar sessão ou cadastrar uma conta Google, na Tela de aplicações, pressione, **Config.** → **Adicionar conta** → **Google**. Depois disso, pressione **Nova** para cadastrar ou pressione **Existente** e, em seguida, siga as instruções na tela para completar a configuração da conta. Mais de uma conta Google pode ser utilizada no telefone.

Configure também uma conta Samsung.

Remover contas

Na Tela de aplicações, pressione **Config.** vá em **Contas**, selecione a conta para remover e depois pressione **Remover conta**.

Transferir arquivos

Transfira áudio, vídeo, imagem ou outros tipos de arquivos do telefone para o computador e vice-versa.

Os seguintes formatos de arquivo são suportados por algumas aplicações. Alguns formatos de arquivo não são suportados dependendo do software do telefone.

- Música: mp3, m4a, mp4, 3gp, 3ga, wma, ogg, oga, aac, flac
- Imagem: bmp, gif, jpg, png
- Vídeo: 3gp, mp4, avi, wmv, flv, mkv
- Documento: doc, docx, xls, xlsx, ppt, pptx, pdf, txt

Conectar com o Samsung Kies

O Samsung Kies é uma aplicação de computador que permite gerenciar bibliotecas de mídia, contatos e calendários e os sincroniza com dispositivos Samsung. Baixe a última versão do Samsung Kies no site da Samsung.

1. Conecte o telefone ao computador utilizando o cabo USB.

   O Samsung Kies inicia automaticamente no computador. Se o Samsung Kies não iniciar automaticamente, dê um clique duplo no ícone Samsung Kies no seu computador.

2. Transfira arquivos entre seu aparelho e o computador.

   Consulte a ajuda do Kies para mais informações.

Sincronizar com o Windows Media Player

Certifique-se de que o Windows Media Player está instalado em seu computador.

1. Conecte seu aparelho a um computador com um cabo USB.
2. Abra o Windows Media Player e sincronize arquivos de música.

Conectar como dispositivo de mídia

Conecte seu aparelho ao computador e acesse arquivos de mídia armazenados em seu aparelho.

1 Conecte seu aparelho a um computador com um cabo USB.

2 Abra o painel de notificações, pressione **Conectado como um dispositivo** → **Dispositivo de mídia (MTP)**.

Se o computador não suporta Media Transfer Protocol (MTP) ou o driver apropriado não estiver instalado, pressione **Câmera (PTP)**.

3 Transferir arquivos entre seu aparelho e o computador.

Proteger o telefone

Previna terceiros de utilizar ou acessar dados pessoais e informações armazenadas no telefone ao utilizar funções de segurança.

Definir um desbloqueio por detecção de rosto

Na lista de aplicações, selecione **Config.** → **Tela de bloqueio** → **Bloqueio de tela** → **Desbloqueio facial**.

Ajuste seu aparelho até o seu rosto encaixar dentro da moldura, e em seguida selecione um padrão de desbloqueio secundário.

Definir um desbloqueio por reconhecimento de voz e rosto

Na lista de aplicações, selecione **Config.** → **Tela de bloqueio** → **Bloqueio de tela** → **Rosto e voz**.

Ajuste seu aparelho até o seu rosto encaixar dentro da moldura, diga uma palavra ou frase e em seguida selecione um padrão de desbloqueio secundário.

Definir um padrão

Na lista de aplicações, selecione **Config.** → **Tela de bloqueio** → **Bloqueio de tela** → **Padrão**.

Desenhe um padrão ao conectar quator pontos ou mais e depois desenhe o padrão novamente para verificá-lo. Definir um PIN de desbloqueio secundário.

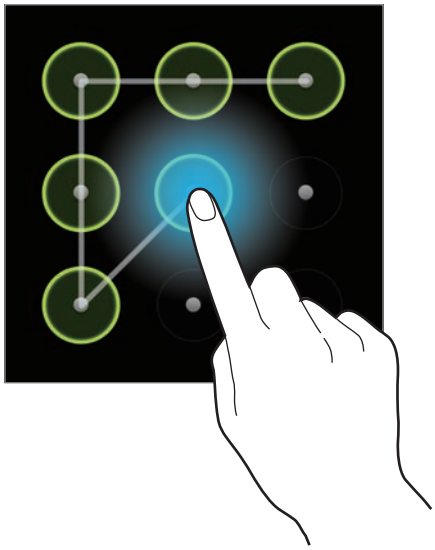

Configurando um PIN

Na lista de aplicações, selecione **Config.** → **Tela de bloqueio** → **Bloqueio de tela** → **PIN**.

Insira ao menos quatro números e depois insira a senha novamente para verificação.

Definir uma senha

Na lista de aplicações, selecione **Config.** → **Tela de bloqueio** → **Bloqueio de tela** → **Senha**.

Insira ao menos quatro caracteres incluindo números e símbolos e depois insira a senha novamente para verificação.

Desbloquear o telefone

Ative a tela ao pressionar a tecla Liga/desliga ou a tecla Início e insira o padrão de desbloqueio.

Caso esqueça sua senha, leve seu telefone a uma Autorizada Samsung para restaurá-lo.

Atualização do telefone

O telefone pode ser aprimorado com o último software.

Esta função pode estar indisponível dependendo de sua operadora de serviços ou país.

Atualizar com o Samsung Kies

Inicie o Samsung Kies e conecte o telefone ao computador. O Samsung Kies automaticamente reconhece o telefone e exibe atualizações disponíveis numa caixa de diálogo, se tiver alguma. Clique no botão Atualizar na caixa de diálogo para iniciar o upgrade. Consulte a ajuda do Samsung Kies para mais detalhes sobre como aprimorar.

Atualizar pelo serviço firmware over the air

O telefone pode ser aprimorado diretamente para a última versão do serviço de firmware over-the-air (FOTA).

Na Tela de aplicações, pressione **Config.** → **Sobre o dispositivo** → **Atualização de Software** → **Atualizar**.

Comunicação

Telefone

Use o Telefone para efetuar ou atender uma chamada.

Pressione **Telefone** na Tela inicial.

Efetuando chamadas

Efetuando uma chamada

Utilize um dos seguintes métodos:

- **Teclado:** insira o número utilizando o teclado e depois pressione .
- **Registros**: efetue uma chamada do histórico de chamadas efetuadas e recebidas ou mensagens.
- **Favoritos**: efetue uma chamada da lista de contatos favoritos.
- **Contatos**: efetue uma chamada da lista de contatos.

Discagem rápida

Para discagem rápida, mantenha pressionado o dígito correspondente.

Predição de números

Ao inserir números no teclado, a predição automática aparecerá. Selecione um deles para efetuar uma chamada.

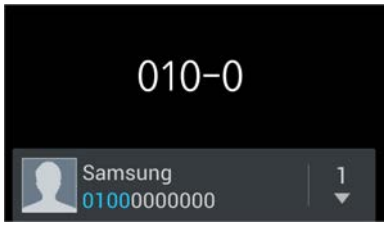

Encontrar contatos

Insira um nome, número de telefone ou endereço de e-mail para encontrar um contato na lista de contatos. Conforme os caracteres são inseridos, a predição de contatos aparece. Selecione um dos contatos para fazer uma chamada.

Efetuar uma chamada internacional

Mantenha pressionado **0** até o sinal + aparecer. Insira o código do país, código de área e número de telefone e depois pressione ou .

Durante uma chamada

As seguintes ações estão disponíveis:

- **Espera**: coloca uma chamada em espera. Ou mantenha pressionado o botão fone de ouvido. Toque em **Recuperar** para recuperar a chamada em espera, ou mantenha pressionado o botão do fone de ouvido.
- **Ad. Cham.**: faz uma segunda chamada.
- **Teclado**: abre o teclado.
- **Viva-voz**: ativa o alto-falante.
- **Silenciar:** desativa o microfone de modo que o outro participante não possa lhe escutar**.**
- **F. ouvido**: altera para o fone de ouvido Bluetooth, se ele estiver conectado no telefone.
- **Alternar**: alterna entre duas chamadas.
- **Conferência**: efetua uma chamada em conferência quando conectado a duas chamadas. Repita para adicionar mais participantes. Esta função está disponível somente quando o serviço de chamada em espera está ativo.
- → **Contatos**: abre a lista de contatos.
- → **Mensagem**: Envia uma mensagem.
- → **S Note**: cria uma nota.
- → **Desativar redução de ruído**: Desativa a função que remove o ruído ao fundo para que o outro participante o ouça mais claramente.
- → **My call sound**: Selecione um tipo de equalização durante uma chamada.
- → **Transferir**: Conecta o primeiro participante ao segundo participante. Isto irá desconectar você da conversa.

Adicionar contatos

Para adicionar um número de telefone à lista de contatos pelo teclado, insira o número e pressione **Adicionar aos Contatos**.

Visualizar registros de chamadas

Pressione **Registros** para visualizar o histórico de chamadas efetuadas e atendidas.

Para filtrar um registro de chamada, pressione → **Ver por**, e depois selecione uma opção.

Modo FDN

O telefone pode ser definido para restringir chamadas efetuadas somente para números com prefixos específicos. Esses prefixos estão armazenados no cartão SIM ou USIM.

Pressione → **Config. de chamadas** → **Configurações adicionais** → **Números FDN** → **Ativar FDN** e depois insira o PIN2 fornecido com o cartão SIM ou USIM. Selecione **Lista FDN** e adicionar números.

Restrição de chamadas

O telefone não pode ser definido para prevenir certas chamadas de serem feitas. Por exemplo, chamadas internacionais não podem ser desativadas.

Pressione → **Config. de chamadas** → **Configurações adicionais** → **Restrição de chamadas**, selecione um tipo de chamada, selecione uma opção de restrição de chamada e insira uma senha.

Recebendo chamadas

Atender uma chamada

Ao receber uma nova chamada, arraste para fora do círculo ou pressione o botão do fone de ouvido.

Se o serviço de chamada em espera estiver ativo, outra chamada poderá ser efetuada. Quando uma segunda chamada é atendida, você será questionado se deseja encerrar ou colocar em espera a primeira chamada.

Rejeitar uma chamada

Ao receber uma nova chamada, deslize o ícone para fora do círculo ou pressione o botão do fone de ouvido.

Para enviar uma mensagem ao rejeitar uma chamada recebida, pressione **Rejeitar chamada com mensagem**. Para criar a mensagem de rejeição, pressione → **Config. de chamadas** → **Definir msgs de rejeição**.

Rejeitar chamadas automaticamente de números indesejados

Pressione ☰ → **Config. de chamadas** → **Rejeição de chamadas**, e deslize o seletor para a direita ao lado de **Modo rejeição automática.** Selecione **Lista de rejeição automática**. Pressione **Criar**, insira um número, atribua uma correspondência e depois pressione **Salvar**.

Chamadas perdidas

Se uma chamada for perdida, este ícone aparecerá na barra de status. Abra o painel de notificações para visualizar a lista de chamadas perdidas.

Chamada em espera

A chamada em espera é um serviço fornecido pela operadora de serviços. Um usuário pode usar esse serviço para suspender a chamada atual e alterar para uma nova chamada. Este serviço não está disponível para videochamadas.

Para utilizar esse serviço, pressione ☰ → **Config. de chamadas** → **Configurações adicionais** → **Chamada em espera**.

Encaminhar chamadas

O aparelho pode ser configurado para enviar novas chamadas para um número específico.

Pressione ☰ → **Config. de chamadas** → **Encaminhar chamadas** e depois selecione um tipo de chamada e condição. Insira um número e selecione **Ativar**.

Encerrar uma chamada

Selecione **Encerrar** para encerrar a chamada ou pressione o botão fone de ouvido.

Videochamadas

Efetuando uma videochamada

Insira um número ou selecione um contato da lista , e em seguida toque em para fazer uma videochamada.

Durante uma videochamada

As seguintes ações estão disponíveis:

- **Alternar Câmera:** altera entre as lentes da câmera frontal ou traseira.
- **Silenciar**: desativa o microfone de modo que o outro participante não possa lhe escutar.
- → **Ocultar-me**: oculta sua imagem para o outro participante.
- → **Imagem enviada**: selecione uma imagem a ser exibida para o outro participante.
- → **Teclado**: abre o teclado.
- → **Fone de ouvido**: altera para o fone de ouvido Bluetooth, se ele estiver conectado no telefone.
- → **Desligar viva voz**: desativa o viva voz.
- → **Emoções animadas**: aplica emoticons a sua imagem.
- → **Exibição de tema**: aplica ícones decorativos a sua imagem.
- → **Ativ exib des anim**: altera para o modo de visualização desenho animado.

Mantenha pressionada a imagem do outro participante para acessar as seguintes opções:

- **Capturar imagem**: Captura a imagem do outro participante.
- **Gravar vídeo**: Grava a videochamada.

Em muitos países a gravação da imagem de uma pessoa sem a sua autorização é ilegal.

Mantenha pressionada sua imagem para acessar as seguintes opções:

- **Alternar Câmera:** altera entre as lentes da câmera frontal ou traseira.
- **Imagem enviada**: selecione uma imagem a ser exibida para o outro participante

Alternando imagens

Arraste a imagem do outro participante dentro da imagem do outro participante para alternar entre elas.

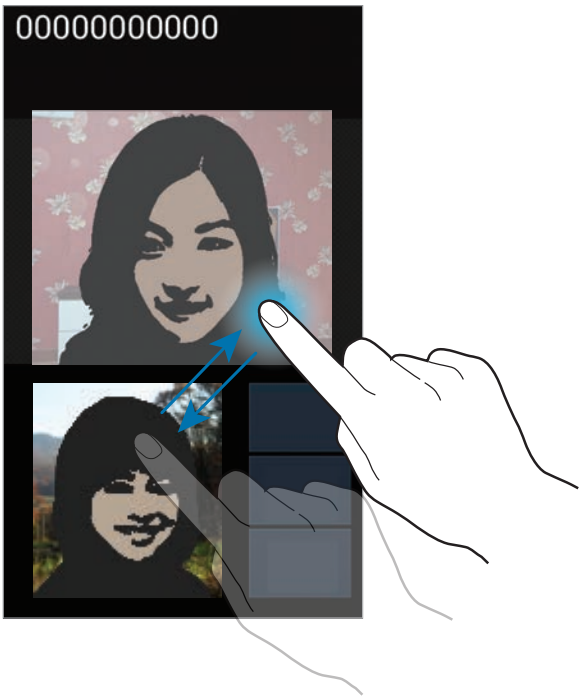

Contatos

Use Contatos para gerenciar contatos, incluir números de telefone, e-mail e mais.

Pressione **Contatos** na Tela de aplicações.

Gerenciar contatos

Criar um contato

Pressione + e insira as informações do contato.

- : adiciona uma foto
- / : adiciona ou apaga um campo de contato.

Editar um contato

Selecione um contato para editar e depois pressione .

Apagar um contato

Pressione → **Apagar**.

Definir discagem rápida

Pressione → **Config. de discagem rápida**, selecione uma posição e selecione um contato para ativá-la. Para remover um nº de discagem rápida, mantenha-o pressionado e em seguida selecione **Remover**.

Pesquisando contatos

Utilize um dos seguintes métodos:

- Percorra para cima ou para baixo na lista de contatos.
- Use o índice no lado direito da lista de contatos para percorrer rapidamente ao arrastar um dedo por ele.
- Toque o campo de pesquisa no topo da lista de contatos e insira o critério de pesquisa.

Após selecionar um contato, faça uma das seguintes ações.

- : adiciona aos contatos favoritos.
- / : efetua uma chamada de voz ou videochamada.
- : escreve uma mensagem.
- : escreve um e-mail.

Importar e exportar contatos

Sincronizar com Contatos Google

Pressionar → **Unir com Google** → **OK**.

Contatos sincronizados com Contatos Google aparecerão com este ícone na lista de contatos.

Se um contato é adicionado ou apagado do telefone, também é adicionado ou apagado dos Contatos Google e vice-versa.

Sincronizar com Contatos Samsung

Pressionar → **Unir com a Samsung account** → **OK**.

Contatos sincronizados com Contatos Samsung aparecerão com este ícone na lista de contatos.

Se um contato é adicionado ou apagado do telefone, também é adicionado ou apagado dos Contatos Samsung e vice-versa.

Importar contatos

Pressionar → **Importar/Exportar** → **Importar do cartão SIM**, **Importar do cartão de memória** ou **Importar da memória USB**.

Exportar contatos

Pressione → **Importar/Exportar** → **Exportar para cartão SIM**, **Exportar para cartão de memória** ou **Exportar p/ mem. int. telefone**.

Compartilhando contatos

Pressione → **Importar/Exportar** → **Compart. cartão de visitas via**, selecione os contatos, pressione **Conc.** e depois selecione um método de envio.

Contatos favoritos

Pressione e depois faça uma das seguintes ações:

- **Pesquisar**: pesquisa por contatos.
- **Adicionar aos favoritos**: adiciona contatos aos favoritos.
- **Remover dos favoritos**: Remove contatos da lista de favoritos.
- **Ver por grade** / **Ver por lista**: visualiza contatos em forma de grade ou lista.

Grupos de contatos

Adicionar contatos a um grupo

Selecione um grupo e depois pressione . Selecione contatos para adicionar e depois selecione **Conc**.

Gerenciar grupos

Pressione e depois faça uma das seguintes ações:

- **Criar**: cria um novo grupo.
- **Pesquisar**: pesquisa por contatos.
- **Alterar ordem**: manter pressionado ao lado do grupo do nome, arraste para cima ou para baixo para outra posição e depois selecione **Conc**.

- **Apagar grupos**: selecione grupos de usuários adicionados e depois pressione **Apagar**. Grupos padrão não podem ser apagados.

Enviar uma mensagem ou e-mail para membros de um grupo

Selecione um grupo, pressione → **Enviar mensagem** ou **Enviar e-mail**, selecione membros e depois pressione **Conc**.

Cartão de visita

Crie um cartão de visita e envie-o.

Pressione **Configurar perfil**, insira os detalhes, como número de telefone, e-mail e endereço e depois selecione **Salvar**. Se as informações do usuário forem salvas ao configurar o telefone, selecione o cartão de visitas em **Eu** e depois pressione para editar.

Pressione → **Compart. cartão de visitas via** e depois selecione um método de compartilhamento.

Mensagens

Use Mensagem para enviar mensagens de texto (SMS) ou multimídia (MMS).

Pressione **Mensagem** na Tela inicial.

Cobranças adicionais podem ser geradas ao receber ou enviar mensagens fora da sua área de cobertura. Para mais detalhes, contate sua operadora de serviços.

Enviar mensagens

Pressione , adicione destinatários e depois insira a mensagem e pressione .

Use os seguintes métodos para adicionar destinatários:

- Insira um número de telefone.
- Pressione , selecione contatos e depois selecione **Conc**.

Use os seguintes métodos para criar uma mensagem multimídia:

- Pressione e anexe imagens, vídeos, contatos, notas, eventos e mais.
- Pressione → **Inserir emoticon** para inserir emoticons.
- Selecione → **Adicionar assunto** e insira um assunto.

Enviar mensagens programadas

Selecione ☰ → **Mensagem programada**. Marque **Mensagem programada**, e defina uma hora e data e em seguida toque em **OK**. O telefone irá enviar a mensagem na hora e data especificada.

- Se o telefone for desligado no período de uma mensagem agendada, a mensagem não será enviada.
- Esta função tem como referência a hora e data configurada no telefone. A hora e a data pode estar incorreta se alterar os fusos horários e se a rede não atualizar a informação.

Visualizar mensagens

As mensagens são agrupadas em correntes de mensagens por contato.

Selecione um contato para visualizar a mensagem.

Ouvir uma mensagem de voz

Mantenha pressionado a tecla **1** no teclado e depois siga as instruções da sua operadora de serviços.

E-mail

Use o E-mail para enviar ou visualizar e-mails.

Pressione **E-mail** na Tela de aplicações.

Configurando contas de e-mail

Configure uma conta de e-mail ao abrir E-mail pela primeira vez.

Insira seu endereço de e-mail e senha. Pressione **Próximo** para uma conta de e-mail privada, como Google Mail, ou pressione **Config. manual** para uma conta de e-mail empresarial. Feito isso, siga as instruções na tela para completar a configuração da conta.

Para configurar contas de e-mail, pressione ☰ → **Configurações** → ⊞.

Enviar mensagens

Pressione a conta de e-mail para usar e depois pressione no topo da tela. Insira destinatários, assunto e mensagem e depois selecione .

Pressione para adicionar um destinatário da lista de contatos.

Pressione → **Adicionar Cc/Cco** para adicionar mais destinatários.

Pressione para anexar imagens, vídeos, contatos, notas, eventos e mais.

Pressione para inserir imagens, eventos, contatos e informações de localização na mensagem.

Enviar mensagens agendadas

Toque → **Envio de agenda**. Marque **Envio de agenda**, e defina uma hora e data e em seguida toque em **OK**. O telefone irá enviar a mensagem na hora e data especificada.

- Se o telefone for desligado no período de uma mensagem agendada, a mensagem não será enviada.
- Esta função tem como referência a hora e data configurada do telefone. A hora e a data pode estar incorreta se alterar os fusos horários e se a rede não atualizar a informação.

Ler mensagem

Selecione uma conta de e-mail para usar e novas mensagens são recuperadas. Para recuperar novas mensagens manualmente, pressione .

Toque uma mensagem para ler.

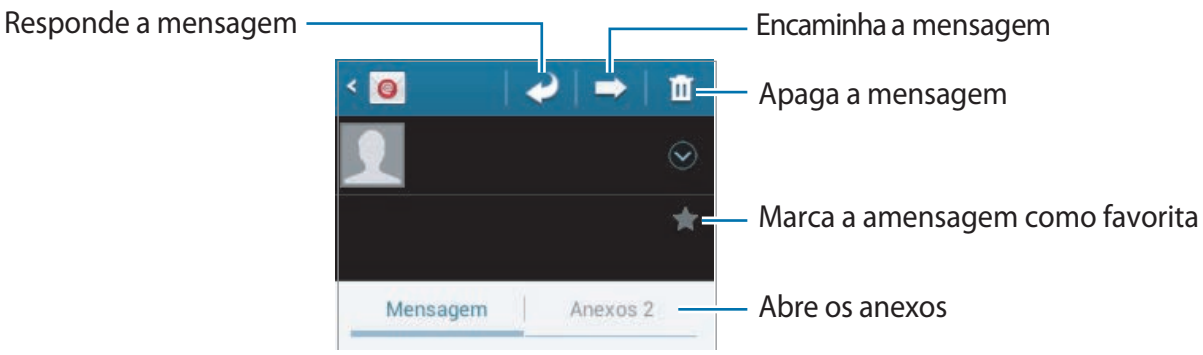

Toque a aba de anexos para abrir anexos e depois pressione ao lado de um anexo para salvá-lo.

Gmail

Use Google Mail para acessar rapidamente e diretamente os serviços Google.

Toque **Gmail** na Tela de aplicações.

- Esta função pode estar indisponível dependendo de seu país ou operadora de serviços ou país.
- Esta função pode estar diferente dependendo de sua operadora de serviços.

Enviar mensagens

Em qualquer caixa de mensagens, pressione , insira destinatários, um assunto e uma mensagem e depois selecione .

Toque → **Anexar arquivo** para anexar imagens.

Pressione → **Adicionar Cc/Cco** para adicionar mais destinatários.

Toque → **Salvar** para salvar a mensagem para envio posterior.

Toque → **Descartar** para recomeçar.

Ler mensagem

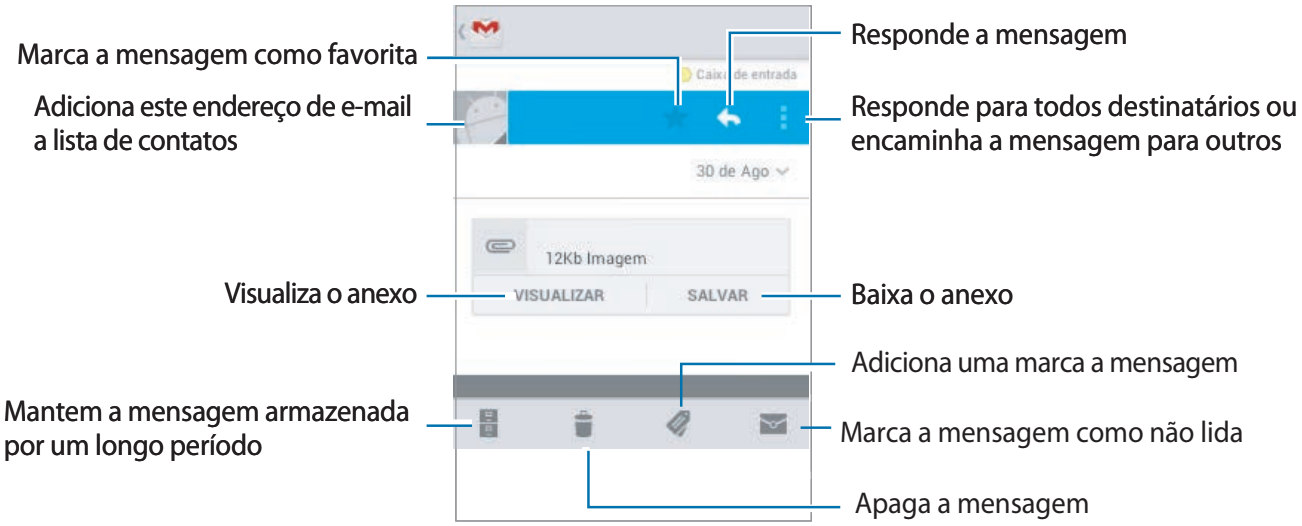

Marcadores

O Google Mail não utiliza pastas atuais, ao invés disso, utiliza etiquetas. Quando o Google Mail é iniciado, exibe mensagens etiquetadas como Caixa de entrada.

Toque para visualizar mensagens com outras etiquetas.

Para adicionar uma etiqueta à mensagem, selecione a mensagem, toque , e depois selecione a etiqueta para identificar.

GTalk

Use o GTalk para bate-papo via Google Talk.

Pressione **GTalk** na Tela de aplicações.

Esta função pode não estar disponível dependendo de seu país ou operadora de serviços.

Perfis públicos

Toque o ID de conta no topo da lista de amigos para alterar o status disponível, imagem ou status da mensagem.

Adicionar amigos

Toque , insira o endereço de e-mail do amigo para adicionar e depois toque **CONCLUÍDO**.

Bate-papo com amigos

Selecione um amigo da lista de amigos, insira uma mensagem no campo na parte inferior da tela e depois toque .

Para adicionar um amigo ao chat, selecione → **Adicionar ao bate-papo**.

Para encerrar a conversa, pressione → **Encerrar bate-papo**.

Alternar entre conversas

Percorra para a direita ou para a esquerda.

Apagar o histórico de mensagens

As conversas são salvas automaticamente. Para apagar o histórico de conversas, toque em → **Mais** → **Limpar histórico de conversas**.

Google+

Utilize o Google+ para ficar conectado com pessoas via serviços de rede social Google.

Pressione **Google+** na Tela de aplicações.

Esta função pode não estar disponível dependendo de seu país ou operadora de serviços.

Toque em **Todos os círculos** para mudar a categoria, e em seguida percorra para cima ou para baixo para ver os post de seus círculos.

Chat em grupo

Use o Chat em grupo para conversar via serviço de mensagem instantânea Google+.

Pressione **Chat em grupo n**a Tela de aplicações.

Esta função pode não estar disponível dependendo de seu país ou operadora de serviços.

Selecione um amigo da lista de amigos, insira uma mensagem no campo na parte inferior da tela e depois toque ➢.

Internet e rede

Internet

Use Internet para navegar pela internet.

Toque **Internet** na Tela de aplicações.

Visualizando páginas da internet

Toque o campo de endereço, insira o endereço da internet e depois **Ir**.

Abrir uma nova página

Toque → **Nova janela**.

Para ir para outra página da internet, toque , percorra para a esquerda ou direita e toque a página para selecioná-la.

Pesquisar a internet por voz

Toque o campo de endereço, toque , fale uma palavra-chave e depois selecione uma das palavras-chave sugeridas que aparecer.

Esta função pode estar indisponível dependendo de sua operadora de serviços ou país.

Favoritos

Para salvar como favorito a página atual, pressione → **Adicionar favorito**

Para abrir uma página favorita da internet, toque e selecione uma.

Histórico

Toque → **Histórico** para abrir uma página da internet da lista de páginas recentemente visitadas. Para limpar o histórico, toque → **Limpar histórico**.

Toque → **Histórico** → **Mais visitados** para abrir uma página da internet da lista de páginas mais visitadas.

Links

Mantenha pressionado um link na página da internet para abrí-lo em uma nova página, salvá-lo ou copiá-lo.

Para visualizar páginas da internet salvas, toque → **Downloads**.

Compartilhar páginas da internet

Para compartilhar endereços de páginas da internet, toque → **Compartilhar página**.

Para compartilhar parte de uma página da internet, mantenha pressionado o texto desejado, toque em e em seguida → **Compartilhar**.

Utilizando o Web Everywhere

Esta função permite acessar a internet sem fechar a aplicação atual.

Enquanto visualiza um conteúdo, como contatos ou notas ou mensagens que contem um link URL, selecione um endereço de página da web para abrir o navegador pop-up e em seguida toque em **Web Everywhere**. Pressione e arraste para mover para outra localização.

Para recarrregar a página, toque em .

Para ver a navegação em tela cheia, toque em .

Para fechar a página, toque em .

Chrome

Use o Chrome para pesquisar por informações e navegar por páginas da internet.

Toque em **Chrome** na Tela de aplicações.

Visualizando páginas da internet

Toque o campo de endereço e depois insira um endereço da internet ou pesquise critérios.

Toque , fale uma palavra-chave e depois selecione uma das palavras-chave sugeridas que aperecerá.

Abrir uma nova página

Toque → **Nova guia**.

Para ir para outra página da internet, toque → uma página da internet.

Sincronizar com outros dispositivos

Sincronize abas abertas e marque favoritos para usar com o Chrome em outros dispositivos quando você tiver iniciado sessão com a mesma conta Google.

Para visualizar abas abertas em outros dispositivos, toque → **Outros dispositivos**.

Selecione uma página da web para acessar. Para visualizar favoritos, toque .

Bluetooth

O Bluetooth cria uma conexão de rede direta entre dois dispositivos que estejam em curta distância. Use o Bluetooth para trocar dados ou arquivos de mídia com outros dispositivos.

- A Samsung não se responsabiliza pela perda, interceptação ou mau uso de dados enviados ou recebidos via função Bluetooth.
- Sempre se certifique que você compartilhou e recebeu dados com dispositivos que são confiáveis e propriamente seguros. Se houver obstáculos entre os dispositivos, a distância de operação poderá ser reduzida.
- Alguns dispositivos, especialmente aqueles que não forem testados ou aprovados pela Bluetooth SIG, podem não ser compatíveis com seu telefone.
- Não utilize a função Bluetooth para propósitos ilegais (por exemplo, cópias piratas de arquivos ou escutas ilegais de comunicação para propósitos comerciais). A Samsung não se responsabiliza pela repercussão de uso ilegal da função Bluetooth.

Para ativar o Bluetooth, na Tela de aplicações, toque em **Config.** → **Bluetooth**, e depois deslize o seletor **Bluetooth** para a direita.

Parear com outros dispositivos Bluetooth

Na Tela de aplicações, toque em **Config.** → **Bluetooth** → **Procurar**. Os dispositivos visíveis serão listados. Selecione o dispositivo que deseja parear e depois aceite a senha gerada automaticamente em ambos dispositivos para confirmar.

Enviar e receber dados

Muitas aplicações suportam transferência de dados via Bluetooth. Um exemplo é a Galeria. Abra a **Galeria**, selecione uma imagem, toque → **Bluetooth** e depois selecione um dos dispositivos Bluetooth pareados. Depois disso, aceite a solicitação de autorização Bluetooth no outro dispositivo para receber a imagem. A transferência de arquivo é salva na pasta **Bluetooth**. Se um contato for recebido, ele será adicionado automaticamente na lista de contatos.

AllShare Cast

Utilize o AllShare Cast para conectar seu dispositivo a uma tela maior com o dispositivo All Share Cast e em seguida compartilhe seus conteúdos.

- Esta função pode estar indisponível dependendo do seu país ou provedor de serviços.
- Alguns arquivos podem estar carregando durante a reprodução, dependendo da conexão de rede.
- Para economizar bateria, desative a função quando não estiver em uso.
- Ao especificar uma frequencia de banda Wi-Fi, o dispositivo AllShare Cast pode não ser encontrado ou conectado.
- Ao reproduzir vídeos ou jogos na TV, selecione um modo apropriado para obter a melhor experiência do from AllShare Cast.

Na tela de aplicações, toque em **Config.** → **Mais configurações**→ **AllShare Cast**, em seguida arraste o seletor **AllShare Cast** para a direita. Selecione um dispositivo, abra ou reproduza um arquivo e controle o visor com as teclas em seu aparelho.

AllShare Play

Aprenda a usar a função AllShare Play para reproduzir conteúdos salvos em vários dispositivos pela internet. Você também pode reproduzir e enviar qualquer arquivo para qualquer dispositivo ou servidor de armazenamento através do AllShare Play.

Para usar este serviço, você deve se registrar na sua conta do Google e conta Samsung, e cadastrar dois ou mais dispositivos como servidores de arquivos. Os métodos de registros podem variar dependendo do tipo de dispositivo. Para obter mais detalhes do AllShare Play, toque em → **FAQ**.

Toque em **AllShare Play** na Tela de aplicações.

Esta função pode não estar disponível dependendo de seu país ou operadora de serviços.

Enviar arquivos

Selecione um dispositivo ou armazenamento e um arquivo, em seguida toque em .

Compartilhando arquivos

Selecione um dispositivo ou armazenamento e um arquivo, em seguida toque em , e utlize uma das seguintes opções:

- **Transmissão em grupo**: compartilha as telas com vários dispositivos que estão conectados na mesma rede Wi-Fi .
- **Enviar para usuários**: compartilha arquivos com dispositivos próximos que possuem o AllShare Play ativado.
- **Facebook/Twitter/Flickr/Picasa**: envia os arquivos para sites de redes sociais.

Reproduzir um arquivo em um dispositivo remoto

Selecione um dispositivo ou armazenamento e um arquivo, em seguida toque em e em seguida um dispositivo.

- Os formatos de arquivos suportados podem variar dependendo do aparelho utilizado como reprodutor de mídia.
- Alguns arquivos podem estar carregando durante a reprodução, dependendo da conexão de rede.

Utilizando a função Transmissão em grupo

Compartilhe telas com múltiplos aparelhos conectados na mesma rede Wi-Fi.

Selecione uma categoria de mídia, marque os arquivos, e em seguida toque em → **Transmissão em grupo**. Insira o PIN e selecione **OK** para iniciar. Conecte o outro aparelho com o PIN.

Gerenciar os conteúdos no servidor de armazenamento.

Selecione o servidor de armazenamento, e em seguida veja e gerencie seus arquivos.

NFC

Seu dispositivo o permite ler dados de Comunicação de curto alcance (NFC-Near Field Communication) que contém informações sobre produtos. Você também pode usar esta função para efetuar pagamentos e comprar passagens e ingressos ao baixar as aplicações apropriadas.

A bateria contém uma antena NFC embutida. Manuseie a bateria cuidadosamente para evitar danos na antena NFC.

Se a tela for bloqueada, seu dispositivo não irá ler ou receber dados NFC.

Para ativar a função, na tela de aplicações, toque em **Config.** → **Mais configurações** → **NFC**.

Lendo informação de uma etiqueta NFC

Posicione o telefone próximo a uma etiqueta NFC. A informação do dado será exibido em seu visor.

Efetuar uma compra com a função NFC

Antes de usar o NFC para efetuar pagamentos, você deve registrar o serviço de pagamento móvel. Para registrar ou obter detalhes sobre o serviço, contate o seu provedor de serviços.

Toque a parte traseira de seu aparelho no leitor de cartão NFC.

Enviar dados via Android Beam

Use a função Android Beam para enviar dados, como páginas da web e contatos para outros dispositivos com NFC integrado.

Na tela de aplicações, toque em **Config.** → **Mais configurações** → **NFC** → **Android Beam**. Deslize o seletor **Android Beam** para a direita.

Selecione um item, toque a parte traseira de seu aparelho com a parte traseira de outro dispositivo e em seguida toque na tela do seu aparelho.

Enviar dados via S Beam

Use o S Beam para enviar dados, como música, vídeos, imagens e documentos

Não envie dados protegidos por direitos autorais via S Beam. Ao fazer isso poderá violar leis de direitos autorais. A Samsung não se responsabiliza por quaisquer obrigações causadas por uso ilegal de dados protegidos.

Na tela de aplicações, toque em **Config.** → **Mais configurações** → **S Beam**. Deslize o seletor **S Beam** para a direita. Selecione um item, toque a parte traseira de seu aparelho com a parte traseira de outro dispositivo e em seguida toque na tela do seu aparelho.

Se ambos telefones tentarem enviar dados simultaneamente, a transferência de arquivos poderá falhar.

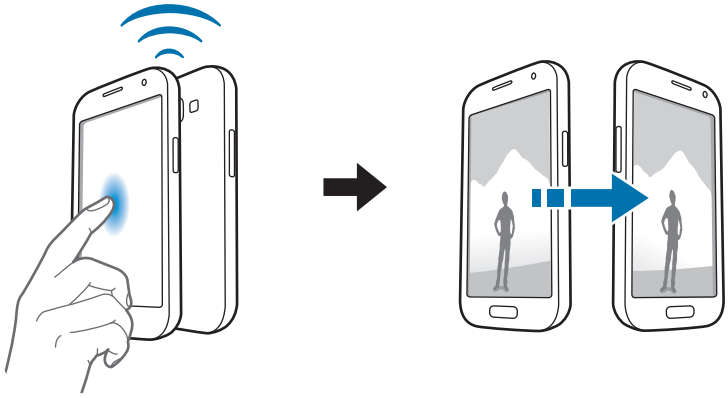

Mídia

Music Player

Use o Music Player para ouvir música.

Toque em **Music Player** na Tela de aplicações.

- Alguns formatos de arquivos não são suportados dependendo da versão do software do telefone.
- Alguns arquivos podem não reproduzir adequadamente dependendo da codificação utilizada.

Reproduzindo música

Selecione uma categoria de música e depois selecione uma música para reproduzir.

Definir uma música como toque de chamada

Para utilizar a música reproduzida atualmente como toque de chamada, toque ☰ → **Definir como** → **Toque do telefone**.

Criando listas de reprodução

Faça sua própria seleção de músicas.

Toque **Listas de reprodução** e depois toque ☰ → **Criar lista de reprodução**. Insira um título e toque **OK**. Toque **Adicionar música**, selecione músicas para incluir e depois toque **Conc**.

Para adicionar a música reproduzida atualmente a uma lista de reprodução, toque ☰ → **Adic. à lista de reprodução**.

Lista de reprodução por estado de espírito

Reproduza músicas agrupadas por estado de espírito. A lista de reprodução é automaticamente criada pelo telefone. Quando uma nova música for adicionada, toque **Salão de música** → ☰ → **Atualização de biblioteca**.

Toque **Salão de música** e selecione uma célula de estado de espírito.

Câmera

Use a Câmera para tirar fotos ou vídeos.

Use a Galeria para visualizar fotos e vídeos tirados pela câmera do telefone. (p. 75)

Toque **Câmera** na Tela de aplicações.

A câmera desliga automaticamente quando não utilizada.

Política de uso da câmera

- Não tire fotos ou vídeos de outras pessoas sem permissão.
- Não tire fotos ou filme em locais proibidos por lei.
- Não tire fotos ou filme em locais que você possa violar a privacidade de outras pessoas.

Tirar fotos

Tirando uma foto

Toque a imagem na tela de pré-visualização onde a câmera deve focar. Ao focalizar, a quadro torna-se verde. Toque para tirar a foto. Mantenha o ícone pressionado para tirar uma série de fotos.

Modo cena

Configurações predefinidas tornam fotos automáticas mais fáceis de ser tiradas.

Toque → **Modo de cena**.

- **Retrato**: use esta configuração para foto com pessoas.
- **Paisagem**: use esta configuração para uma visão ampla.
- **Esporte**: use esta configuração para objetos velozes.
- **Festa/Interior**: use esta configuração para cenas de interior bem iluminadas.
- **Praia/Neve**: use esta configuração para ambientes externos iluminados ou ensolarados.
- **Pôr-do-sol**: use esta configuração para cores mais ricas e contrastes nítidos.
- **Amanhecer**: use esta configuração para cores bem sutis.
- **Cor de outono**: use esta configuração para cenas com vermelho em plano de fundo.
- **Texto**: use esta configuração para livros ou pôsteres.
- **Luz de velas**: use esta configuração para imagens de iluminação clara em fundo escuro.

Modo de disparo

Muitos efeitos de foto estão disponíveis, tais como versão desenho animado.

Toque ⚙ → **Modo de disparo**.

- **Disparo único**: tira uma única foto.
- **Melhor foto**: tira uma série de fotos, e em seguida salva a melhor.
- **Melhor face**: use este modo para obter a melhor foto de um grupo. O telefone efetua múltiplos disparos e em seguida seleciona aquela em que todos estão com os olhos abertos olhando para a câmera e sorrindo. Para selecionar um rosto diferente, toque no quadro amarelo que aparece sobre os rostos reconhecidos. Para obter as melhor foto, não balance ou faça um grande movimento enquanto tira as fotos.
- **Detector facial:** define o aparelho a reconhecer os rostos das pessoas e o ajuda a tirar fotos delas**.**
- **Panorama**: tira uma foto composta de muitas fotos agrupadas.
- **Compartilhar foto**: envia uma foto diretamente a outro dispositivo via Wi-Fi Direct.
- **HDR:** tira 3 fotos com diferentes exposições e depois as combina para melhorar a taxa de contraste.
- **Comp. foto de amigo:** define o telefone para reconhecer o rosto de uma pessoa que você tenha marcado em foto e enviar para aquela pessoa. O reconhecimento facial pode falhar dependendo do ângulo, tamanho, cor ou expressão faciais, condições de luz ou acessórios que a pessoa esteja usando.
- **Beleza**: tira uma foto com rostos mais leves para imagens mais suaves.
- **Detector de sorriso**: tira uma foto enquanto a câmera espera por um sorriso.
- **Pouca luz**: tira uma série de fotos, e as combina em uma única para melhorar a qualidade de imagem.

Fotos panorâmicas

Uma foto panorâmica é uma imagem ampla de uma paisagem que consiste em disparos múltiplos.

Toque ⚙ → **Modo de disparo** → **Panorama**.

Toque 📷 e move a câmera em qualquer direção. Quando a moldura azul se alinha com o visor, a câmera automaticamente tira outro disparo numa sequência panorâmica. Para parar o disparo, toque 📷 novamente.

Gravar vídeos

Gravando um vídeo

Deslize o botão cinema parado até o ícone de vídeo, em seguida para gravar um vídeo. Para parar a filmagem, toque .

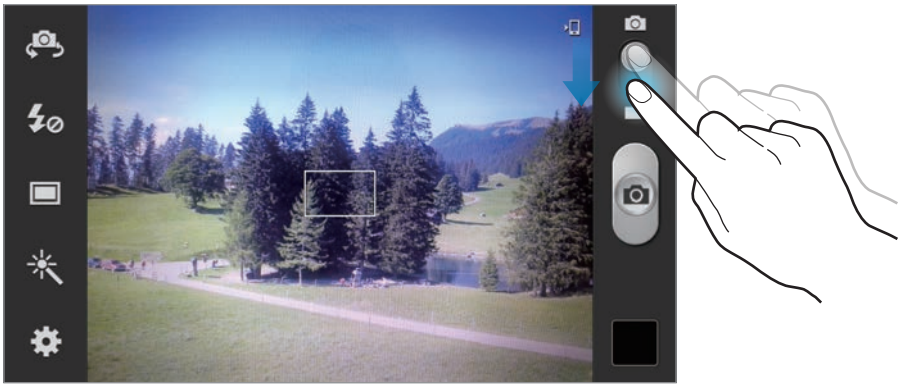

Enquanto grava, utilize as seguinte funções:

- Para alterar o foco, toque em qualquer lugar da tela que deseje o foco. Para voltar o foco para o centro da tela, selecione .
- Para capturar fotos enquanto grava, selecione . Esta função não opera quando o função Anti-vibração está ativada.

A função zoom pode não estar disponível ao filmar na maior resolução.

Modo de gravação

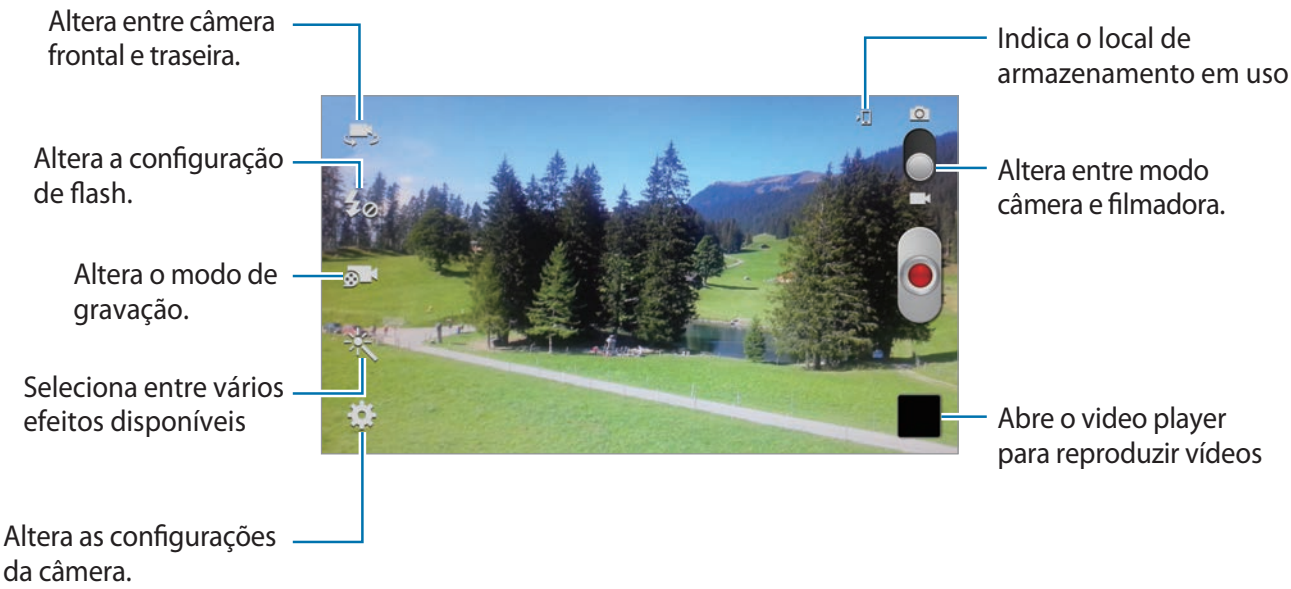

Toque para alterar o modo de gravação.

- **Normal**: use este modo para qualidade normal.
- **Limite MMS**: use este modo para diminuir a qualidade para enviar via mensagem.
- **Movimento lento**: use este modo para gravar um vídeo de um objeto em movimento para câmera lenta.
- **Movimento rápido**: use este modo para gravar um vídeo de um objeto em câmera lenta para um em movimento.

Aumentar e diminuir o zoom

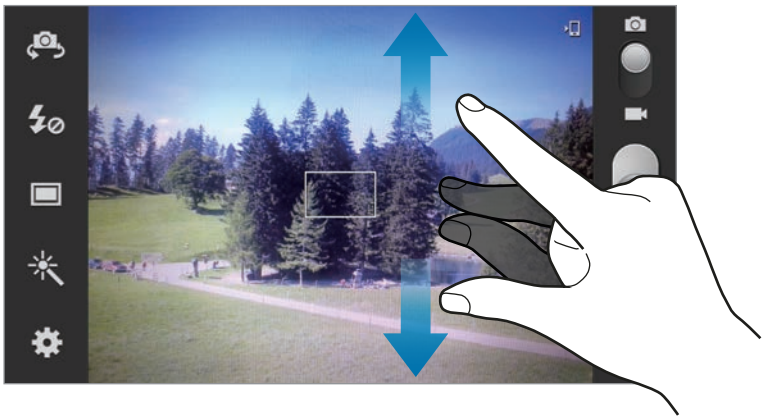

Use um dos seguintes métodos:

- Pressione as teclas de volume para aumentar ou diminuir o zoom.
- Posicione dois dedos na tela e afaste-os para aumentar o zoom e junte-os para diminuir.

- A função zoom pode não estar disponível ao filmar na maior resolução.
- O efeito aumentar/diminuir zoom está disponível ao utilizar a função zoom durante gravações de vídeo.

Definindo configurações para a Câmera

Toque para definir configurações para a Câmera. Nem todas as seguintes opções estão disponíveis para ambos os modos câmera e filmadora. As opções disponíveis podem variar dependendo do modo utilizado.

- **Editar atalhos**: reorganiza atalhos para as opções utilizadas frequentemente.
- **Contínuo:** tira uma série de fotos de objetos em movimento.
- **Autorretrato**: tira foto de você mesmo.
- **Auto gravação**: alterna para a câmera frontal.

- **Flash**: ativa ou desativa o flash.
- **Modo de disparo**: altera o modo de disparo.
- **Modo de gravação**: alterna para a câmera frontal.
- **Efeitos**: selecione entre vários efeitos de foto que estão disponíveis.
- **Modo de cena**: altera o modo de cena.
- **Valor de exposição**: determina a sensibilidade da luz da câmera. Para ambientes com pouca luz, use um valor de exposição maior.
- **Modo do foco**: seleciona um modo de foco. **O foco automático** é controlado por câmera **Macro** é para objetos muito próximos.
- **Temporizador**: use essa função para atrasar o tempo do disparo.
- **Resolução**: selecione uma resolução. Use resoluções maiores para melhor qualidade. Mas isso utiliza mais memória.
- **Controle do branco**: seleciona um controle do branco aproriado para que as imagens tenham uma variação de cor realista. As configurações são designadas para condições de luz específicas. Essas configurações são semelhantes a variação de cores quentes para exposição do controle do branco em câmeras profissionais.
- **ISO**: seleciona um valor de ISO. Isto controla a sensibilidade da luz da câmera. É regulado comparado com filmes de câmera. Valores baixos são para objetos estáticos de pouca iluminação. Valores altos são para objetos em movimento constante ou de muita iluminação.
- **Medição**: seleciona um método de medição. Isso determina como os valores de luz são calculados. **Centro ponderado** medem a luz em plano de fundo no centro da cena. **Ponto** focaliza uma localização individual. **Matriz** calcula a média da cena completa.
- **Visibilidade exterior**: use para condições de ambientes claros ou externo.
- **Contraste automático**: define a câmera para usar o contraste automático. Contraste automático define níveis de contrastes sem ajuste manual.
- **Guias**: exibe guias na tela para ajudar na configuração ao selecionar objetos.
- **Qualidade de vídeo:** define a qualidade dos seus vídeos.
- **Comp. foto automat.**: define para compartilhar automaticamente as fotos.
- **Anti-Vibração:** ativa ou desativa a função anti vibração Esta função auxilia o foco quando a câmera esta se movendo
- **Etiqueta GPS**: anexe uma legenda de localização na foto.

- Para melhorar os sinais GPS, evite disparos em localizações onde o sinal possa estar obstruído, tais como entre prédios, em áreas de baixa altitude ou em más condições de tempo.
- Sua localização pode aparecer em suas fotos quando você as transfere para a internet. Para evitar isso, desative a função Legenda GPS.

- **Nome do arquivo contextual**: define a câmera para exibir a informação do arquivo.
- **Tire fotos usando comando de voz**: define para capturar uma foto através de um comando de voz.
- **Salvar como invertida**: inverte a imagem para criar uma imagem espelho da cena original.
- **Qualid. de imagem:** maior qualidade de imagem requer mais espaço de armazenamento.
- **Armazenamento**: seleciona um local de memória para o armazenamento.
- **Zerar**: zera as configurações da câmera.

Atalhos

Reorganiz atalhos para acesso rápido nas várias opções da câmera.

Toque ☰ → **Editar atalhos**.

Mantenha uma opção pressionada e arraste-a para um local no topo da tela. Os outros ícones podem ser movidos dentro da lista ao tocar e arrastar.

Galeria

Use a Galeria para visualizar imagens e vídeos.

Toque **Galeria** na Tela de aplicações.

- Alguns formatos de arquivo não são suportados dependendo do software instalado no telefone.
- Alguns arquivos podem não ser reproduzidos adequadamente dependendo de como estiverem codificados.

Visualizar imagens

Iniciar o Galeria exibe pastas disponíveis, incluindo Câmera. Em caso de outra aplicação como E-mail, salva uma imagem, a pasta de download é automaticamente criada para incluir a imagem.
Do mesmo modo, capturar uma tela cria automaticamente a pasta **Screenshots**. Selecione

uma pasta para abrí-la.

Numa pasta, imagens são exibidas por data de criação. Selecione uma imagem para visualizá-la em tela cheia.

Percorra para a esquerda ou para ver a próxima imagem ou a imagem anterior.

Aumentar e diminuir o zoom

Utilize um dos seguintes métodos para aumentar ou diminuir uma imagem:

- Toque duas vezes em qualquer lugar para aumentar o zoom.
- Afaste dois dedos em qualquer lugar para aumentar o zoom. Junte os dedos para diminuir o zoom ou toque duas vezes para retornar.

Ver imagens usando a função movimento

Use esta função para executar funções a cada movimento específico.

Na tela de aplicações, toque em **Config.** → **Movimento**, deslize o seletor **Movimento** para a direita e em seguida marque as funções.

Para desativar a função, deslize o seletor **Movimento** para a esquerda.

Para definir a sensibilidade de cada movimento, toque em **Configurações avançadas**, selecione a função, e em seguida ajuste o seletor Sensibilidade.

Reproduzir vídeos

Arquivos de vídeo exibem o ícone na pré-visualização. Selecione um vídeo para assistí-lo, toque e a aplicação **Video player** iniciará.

Editar imagens

Ao visualizar uma imagem, toque e use as seguintes funções:

- **Apresentação de slides**: inicia uma apresentação de imagens da pasta selecionada.
- **Marcar rosto:** para reconhecer o rosto e utilizar as opções disponíveis, como efetuar chamadas ou enviar mensagens
- **Etiqueta de amigo**: adiciona dados do tipo local, clima e data.
- **Adicionar anotação à foto**: adiciona uma nota a imagem. Toque em para editar a nota.
- **Copiar para a área de transferência**: copia para a área de trabalho.
- **Girar para a esquerda**: rotaciona no sentido anti-horário.

- **Girar para a direita**: rotaciona no sentido horário.
- **Cortar**: redimensiona a moldura laranja para cortar e salvar a imagem.
- **Editar**: inicia o Paper Artist para editar a imagem.
- **Definir como**: define a imagem como papel de parede ou imagem de contato.
- **Comp. foto de amigo**: envia a imagem para a pessoa que tem o rosto marcado em uma imagem.
- **Imprimir**: imprime via USB ou conexão Wi-Fi. Seu telefone é compatível apenas com algumas impressoras Samsung.
- **Renomear**: renomeia o arquivo.
- **Procurar dispositivos nas proximidades**: procura por dispositivos que possuem compartilhamento de mídia ativado.
- **Detalhes**: exibe detalhes da imagem.
- **Edt. rótulo de tempo**: adiciona rótulo com informações de clima e data.

Definir imagens como favoritas

Enquanto visualiza uma imagem, toque em ★ para adicioná-la a lista de favoritos.

Apagar imagens

Use um dos seguintes métodos:

- Em uma pasta, toque em ☰ → **Selecionar item**, selecione as imagens marcando-as e depois toque em 🗑.
- Ao visualizar uma imagem, toque em 🗑.

Compartilhar imagens

Use um dos seguintes métodos:

- Em uma pasta, toque ☰ → **Selecionar item**, selecione as imagens e depois toque ⟨ para enviá-las.
- Ao visualizar uma imagem, toque ⟨ para enviá-la ou compartilhá-la via serviços de redes sociais.

Definir como papel de parede

Ao visualizar uma imagem, toque ☰ → **Definir como** para definir a imagem como papel de parede ou para associá-la a um contato.

Marcando rostos

Ao visualizar uma imagem, toque ☰ → **Marcar rosto** → **Ativado**. Um quadro amarelo aparece em volta do rosto reconhecido. Toque no rosto, e selecione **Adicionar nome**, e em seguida selecione ou adicione um contato.

Quando a marca do rosto aparecer na imagem, toque o rosto e utilize as opções disponíveis, como efetuar chamadas ou enviar mensagens.

Usando títulos contextuais

Em uma pasta, toque em ☰ → **Etiqueta de amigo** para exibir o contexto (local, data, ou nome da pessoa) ao abrir uma imagem.

Paper Artist

Use o Paper Artist para fazer imagens parecidas com ilustrações com efeitos ou molduras divertidas.

Toque em **Paper Artist** na Tela de aplicações.

Tire uma foto ou selecione uma das imagens existentes, e em seguida use as ferramentas artísticas. A imagem é salva em **Galeria** → **Paper Pictures**.

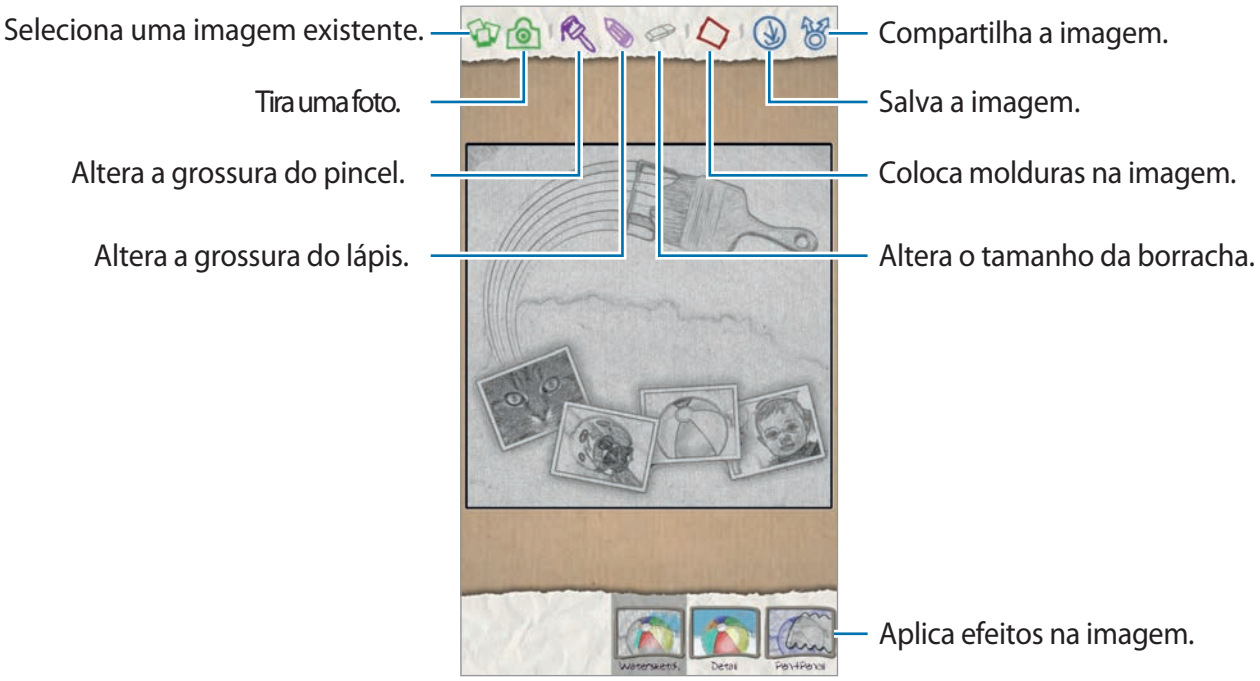

Video player

Use o Video Player para reproduzir vídeos.

Toque **Video player** na Tela de aplicações.

- Evite bloquear a tela do telefone enquanto reproduz DivX Video-On-Demand. Cada vez que você bloqueia a tela enquanto reproduz DivX Video-On-Demand, uma das suas contas alugadas é perdida.
- Alguns formatos de arquivo não são suportados dependendo do software do telefone.
- Alguns arquivos podem não ser reproduzidos adequadamente dependendo de como estiverem codificados.

Reproduzir vídeos

Selecione um vídeo para reproduzir.

Apagar vídeos

Toque em ☰ → **Excluir**, selecione vídeos ao marcar a caixa de verificação, depois toque **Excluir**.

Compartilhar vídeos

Toque em ☰ → **Compartilhar via**, selecione um método de compartilhamento, selecione vídeos ao marcar a caixa de verificação, depois toque **Conc**.

Usando o modo miniatura

Esta função permite que você utilize outras aplicações sem fechar o video player. Durante a reprodução, toque em para ver o vídeo no modo miniatura.

Posicione dois dedos na tela e afaste-os para aumentar a tela ou junte-os para diminuir. Para mover a tela mantenha pressionada e arraste para qualquer direção.

YouTube

Use o YouTube para assistir vídeos no site do YouTube.

Toque **YouTube** na Tela de aplicações.

Esta função pode não estar disponível dependendo de seu país ou operadora de serviços.

Assistir vídeos

Toque , e depois insira uma palavra-chave. Selecione um dos resultados de pesquisa para assistir um vídeo.

Gire o telefone para a orientação paisagem para exibir tela cheia.

Para compartilhar o vídeo, toque , e depois selecione um método de compartilhamento.

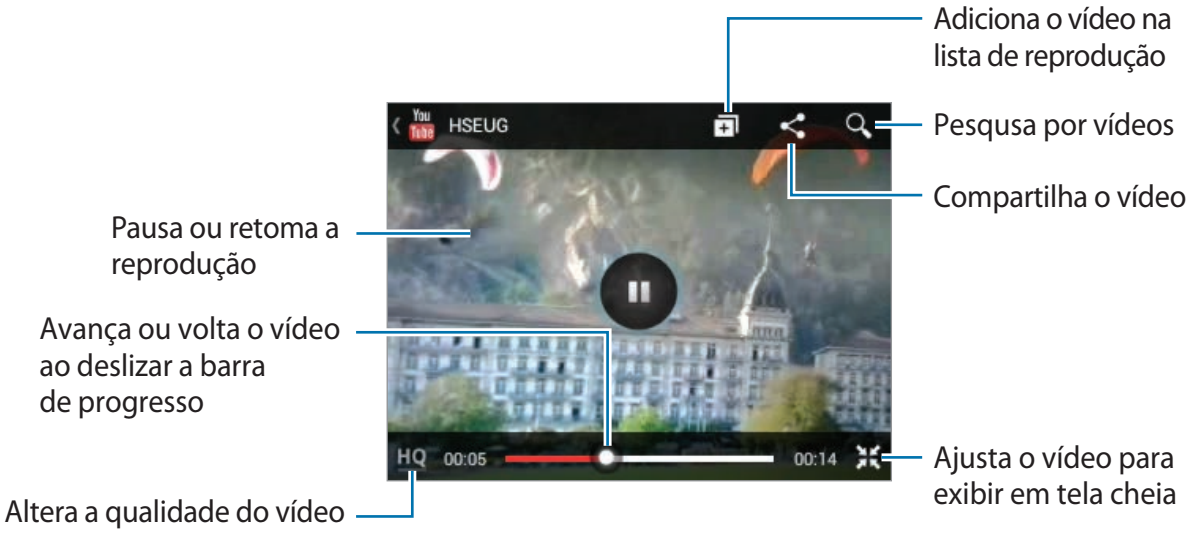

Compartilhar vídeos

Selecione um vídeo para visualizar, toque , e depois selecione um método de compartilhamento.

Enviando vídeos

Selecione sua conta Google, se ela estiver ligada ao YouTube. Toque ⬆ → um vídeo, insira informações para o vídeo e depois toque em **Upload**.

Rádio FM

Ouça músicas e notícias no rádio FM. Para ouvir, você deve conectar o fone de ouvido fornecido que opera como antena.

Toque em **Rádio FM** na Tela de aplicações.

Ouvir o Rádio FM

Conecte o fone de ouvido antes de iniciar o rádio.

O Rádio FM pesquisa e salva estações disponíveis automaticamente quando executado pela primeira vez.

Selecione a estação de rádio que deseja da lista de estações de rádio e toque ↩ para retornar a tela do Rádio FM.

Pesquisar estações de rádio

Toque ☰ → **Pesquisar** e depois selecione uma opção de pesquisa. O telefone pesquisa e salva automaticamente as estações de rádio disponíveis.

Selecione a estação de rádio que deseja da lista de estações de rádio e toque ↩ para retornar a tela do Rádio FM.

Adicionar estações à lista de favoritos

Vá a uma estação de rádio e, em seguida, toque em ✚ para adicioná-la à lista de favoritos.

Flipboard

Use o Flipboard para acessar suas notícias e revistas personalizadas.

Toque em **Flipboard** na Tela de aplicações.

Esta função pode não estar disponível dependendo de seu país ou operadora de serviços.

Para iniciar, vire a página para cima na página inicial e selecione **Começar**, selecione os novos tópicos e em seguida toque em **Concluído**.

Selecione uma notícia de capa ou tópico, e percorra por entre as páginas do Flipboard, e selecione um artigo para ler.

Enquanto lê, utilize os seguintes métodos:

- ❮ : Volta a página anterior.
- ⟨ : Compartilha o artigo com outros.
- 💬 : Visualiza os comentários sobre o artigo.

Aplicações e lojas de mídia

Play Store

Use o Play Store para comprar e baixar aplicações e jogos que podem ser executados em seu telefone.

Toque em **Play Store** na Tela de aplicações.

Esta função pode não estar disponível dependendo de seu país ou operadora de serviços.

Instalar aplicações

Navegue pelas aplicações por categorias ou toque para pesquisar com uma palavra-chave.

Selecione uma aplicação para visualizar informações. Para baixá-la, toque **Instalar**. Se houver uma taxa para a aplicação, toque o preço e siga as instruções na tela para completar o processo de compra.

- Quando uma nova versão estiver disponível para qualquer aplicação instalada, uma atualização aparecerá no topo da tela para alertá-lo da atualização. Abra o painel de notificações e toque o ícone para atualizar a aplicação.
- Para instalar aplicações que tenha baixado de outras fontes, na Tela de aplicações, toque em **Config.** → **Segurança** → **Fontes desconhecidas**.

Desinstalar aplicações

Desinstale aplicações compradas do Play Store.

Toque → **Meus aplicativos**, selecione uma aplicação para apagar, e depois toque **Desinstalar**.

Samsung Apps

Utilize essa aplicação para comprar e baixar aplicações específicas Samsung. Para mais detalhes, visite o site *www.samsungapps.com.br*.

Toque **Samsung Apps** na Tela de aplicações.

Esta função pode não estar disponível dependendo de seu país ou operadora de serviços.

Se uma conta da Samsung não estiver registrada, siga as instruções na tela para criar uma conta Samsung. Para completar o processo de assinatura, leia os termos e condições e depois toque **Aceitar** para concordar com eles.

Instalar aplicações

Navegue pelas aplicações por categoria Toque para selecionar uma categoria.

Para pesquisar por uma aplicação, toque no topo da tela, e depois insira uma palavra-chave no campo de pesquisa.

Selecione uma aplicação para visualizar informações. Para baixá-la, toque em **Baixar**.

Quando uma nova versão estiver disponível para qualquer aplicação instalada, um ícone de atualização aparecerá no topo da tela para alertá-lo da atualização. Abra o painel de notificações e toque o ícone para atualizar a aplicação.

Game Hub

Utilize essa aplicação para acessar jogos.

Toque em **Game Hub** na Tela de aplicações.

Percorra para a esquerda ou para a direita e selecione um jogo para baixar do **Samsung Apps**.

S Suggest

Use o S Suggest para pesquisar e baixar as últimas aplicações sugeridas pela Samsung.

Toque em **S Suggest** na tela de aplicações

Esta aplicação pode não estar disponível dependendo de seu país ou operadora de serviços.

Utilidades

S Note

Use o S Note para criar notas usando imagens gravações de voz.

Toque em **S Note** na Tela de aplicações. A S Pen pode ser usada para abrir o S Note. Duplo toque na tela com o botão pressionado da S Pen.

Toque em + e selecione um dos seguintes modelos:

- **Nota/Nota de ideia**: você pode criar uma nota simples a partir de uma página em branco.
- **Nota de reunião**: você pode criar um registro de reuniões, conferências ou palestras.
- **Revista**: você pode criar uma nota multimídia, inserindo arquivos multimídia.
- **Diário**: você pode criar um diário com fotos.
- **Receitas**: você pode criar suas próprias receitas.
- **Viagem**: você pode planejar suas viagens.
- **Notas**: você pode criar uma nota simples.
- **Aniversário**: crie um cartão de aniversário.

Compondo notas

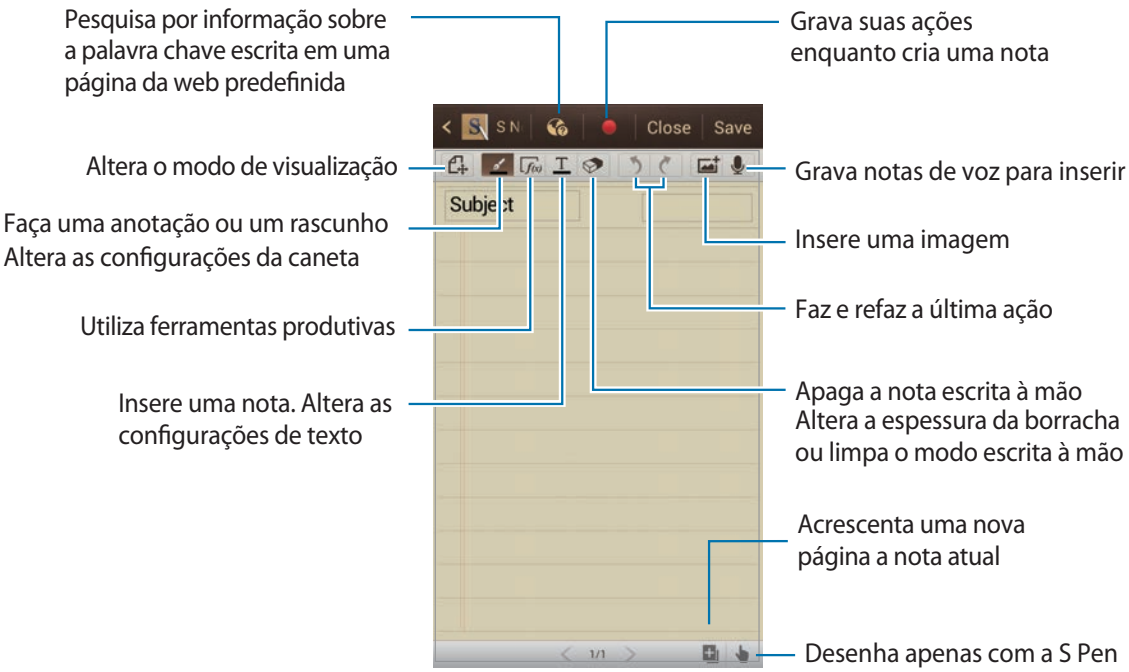

Ao fazer uma anotação, toque em para alterar o tipo de caneta, espessura da linha o cor da caneta.

Ao apagar a nota escrita, toque em para alterar o tamanho do apagador ou limpar a nota.

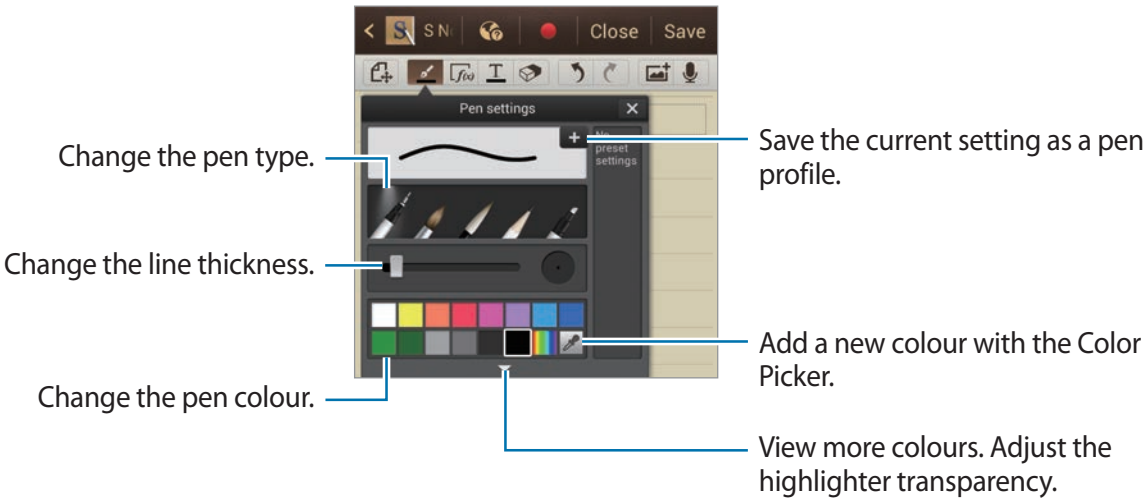

Para alterar o fundo da planilha, toque em → **Alt. plano fundo**.

Para adicionar etiquetas, toque → **Adicionar etiqueta**.

Inserir imagens ou gravação de voz.

Toque em para inserir imagens Toque em para inserir uma nota de voz.

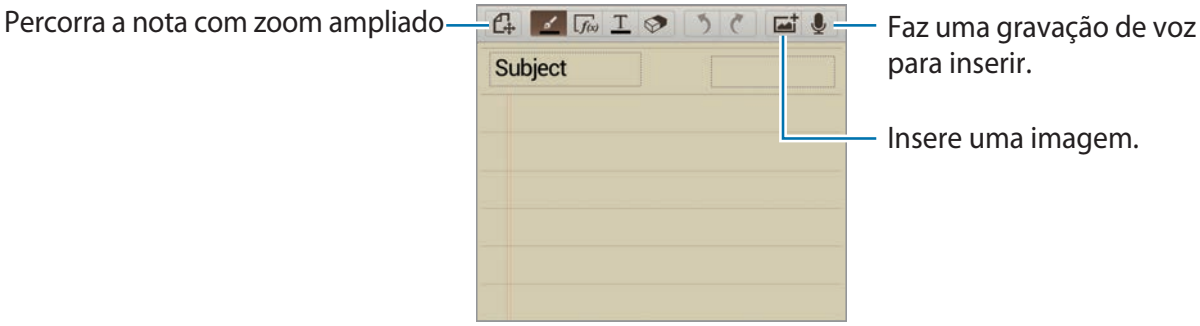

Usar as ferramentas de produtividade

Duplo toque em e selecione uma das seguintes ferramentas:

- **Correspondência do formato**: converte formas que você desenhou.
- **Correspondência da fórmula:** converte uma fórmula escrita à mão para uma fórmula bem ordenada. Selecione Pesquisar para obter informação detalhada sobre a fórmula.
- **Manuscrito p/ texto**: converte uma nota escrita à mão.

Percorrendo as notas

Percorras as miniaturas de notas ao direcionar para cima ou para baixo.

Para sincronizar notas com o serviço Samsung cloud, toque em ☰ → **Atualizar**.

Para organizar notas por data ou cores, toque ☰ → **Ordenar por**.

Para alterar o modo de visualização, selecione ☰ → **Ver por lista**.

Para criar uma nota importando um PDF, arquivo de imagem ou nota, toque ☰ → **Importar**.

Para sincronizar a nota com o Google Docs ou Evernote, pressione ☰ → **Sincronizar**.

Para criar uma nova pasta, selecione ☰ → **Criar pasta**.

Para alterar a ordem das notas, selecione ☰ → **Alterar ordem**.

Para copiar notas, toque ☰ → **Copiar**.

Para mover a mensagem a uma outra pasta, selecione ☰ → **Mover**.

Para alterar as configurações, selecione ☰ → **Configurações**.

Para ver o tutorial do S Note, toque em ☰ → **Tutorial**.

Visualizar uma nota

Toque em uma miniatura de nota para abrí-la.

Para mover para outras páginas, percorra para a esquerda ou direita.

Para criar uma nota, selecione ☰ → **Criar nota**.

Para enviar notas para outras pessoas, selecione ☰ → **Compartilhar via**.

Para exportar a nota, selecione ☰ → **Exportar**.

Para gerenciar a nota com múltiplas páginas, selecione ☰ → **Editar páginas**.

Para apagar a nota, selecione ☰ → **Apagar**.

Para adicionar etiquetas, toque ☰ → **Adicionar etiqueta**.

Para salvar a nota como um evento, selecione ☰ → **Criar evento**.

Para adicionar um atalho da nota na tela principal, selecione ☰ → **Definir como atalho**.

Para definir como papel de parede ou atribuir como imagem de contato, selecione ☰ → **Definir como**.

Para imprimir a nota usando uma conexão USB ou Wi-Fi, selecione ☰ → **Imprimir**. Seu telefone é compatível apenas com algumas impressoras Samsung.

S Planner

Use o S Planner para gerenciar eventos e tarefas.

Toque **S Planner** na Tela de aplicações.

Criar eventos ou tarefas

Toque +, e depois utilize um dos seguintes métodos:

- **Adicionar evento**: insira um evento com uma configuração de repetição opcional.
- **Adic. tarefa**: insira uma tarefa com uma configuração de prioridade opcional.

Para adicionar um evento ou tarefa mais rapidamente, toque uma data para selecioná-la e toque-a novamente.

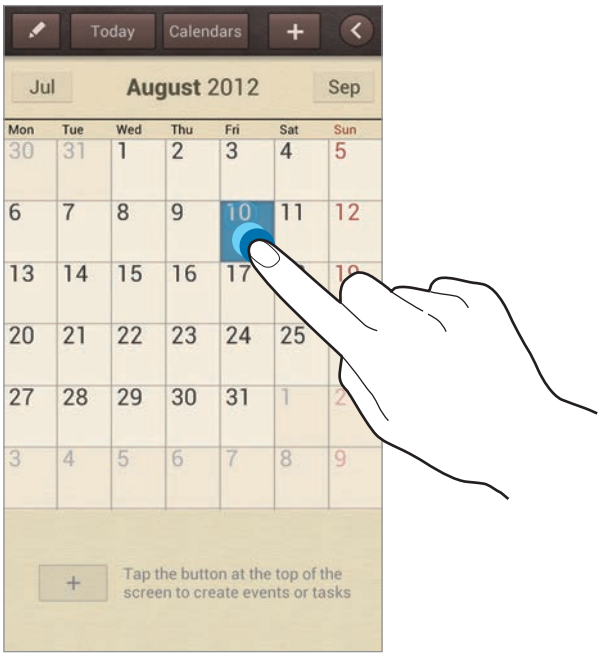

Insira um título e especifique qual calendário usar ou sincronizar. Adicione mais detalhes, tais como com que frequência repetir o evento, quando tem um alerta avançado ou onde o evento acontece.

Anexe um mapa exibindo o local do evento. Insira a localização no campo **Local**, toque ao lado do campo, e depois calcule a localização exata ao manter pressionado o mapa que aparecerá.

Anexar uma nota a partir do S Note. Toque **Notas**, e depois escreva uma nova nota ou selecione uma das notas existentes.

Anexar uma imagem. Toque **Imagens**, e depois tire uma foto ou selecione uma das imagens existentes.

Sincronizar com o Calendário Google

Na tela de aplicações, toque em **Config.** → **Google** sobre **Contas** → uma conta do Google → **Sincronizar Calendário** → **Sinc agora**. Para sincronizar manualmente para atualização, na tela de aplicações, toque em **S Planner** → ☰ → **Sincronizar**.

Para exibir eventos sincronizados ou tarefas do Calendário Google, toque em ☰ → **Configurações** → **Calendários**, selecione a conta do Google, e selecione **OK**.

Alterar o tipo de calendário

Toque em ◁ e depois selecione entre os diferentes tipos de calendários incluindo mês, semana e outros. Um gesto de pinçar pode ser utilizado para alterar o tipo do calendário. Por exemplo, pinçar para alterar do calendário mensal para anual, e afastar para alterar de anual para mensal.

Pesquisar por eventos

Toque ☰ → **Pesquisar**, e depois insira uma palavra-chave para pesquisar.

Para visualizar os eventos de hoje, toque **Hoje** no topo da tela.

Apagar eventos

Selecione uma data ou evento e depois selecione ☰ → **Apagar**.

Compartilhar eventos

Selecione um evento, toque ☰ → **Compartilhar via**, e depois selecione um método de compartilhamento.

Dropbox

Use o Dropbox para salvar e compartilhar arquivos com outros via armazenamento em nuvem. Ao salvar arquivos na pasta Dropbox, seu dispositivo sincroniza automaticamente com a rede e outro computadores que possuem o Dropbox instalado.

Toque em **Dropbox** na tela de Aplicações.

Esta função pode estar indisponível dependendo do país ou provedor de serviços.

Ao acessar a primeira vez, toque em **Start** para ativá-lo. Siga as instruções na tela para completar a configuração de conta.

Para enviar arquivos para a pasta Dropboxr, toque → **Photos or videos** ou **Other files**.

Para ver um arquivo, toque em , e em seguida selecione um arquivo. Enquanto visualiza, toque em **Favorite** para adicionar a lista de favoritos

Para abrir um arquivo favorito, toque em .

S Cloud

Use o S Cloud para sincronizar arquivos ou salvar cópias de dados de aplicações e configurações com sua conta Samsung ou Dropbox.

Toque em **Config.** → **S Cloud** na tela de aplicações.

Esta função pode não estar disponível dependendo do país ou provedor de serviços.

Sincronizando com a conta Samsung

Toque em sua conta Samsung ou **Configurações de sincronização** para sincronizar.

Cópia de segurança ou restauração de dados

Toque em **Backup do dispositivo** para salvar cópia ou restaurar dados com sua conta Samsung.

Sincronizando com o Dropbox

Se não tiver uma conta, toque em **Configurar conta**, e insira a conta Dropbox account. Siga as instruções na tela para completar a configuração.

Feito isso, toque em **Allow** o aparelho sincroniza arquivos automaticamente de qualquer mudança que você tenha feito.

Relógio

Use o Relógio para definir alarmes, verificar o tempo em qualquer localização do mundo, medir a duração de um evento ou contagem regressiva ou como relógio de mesa.

Toque **Relógio** na Tela de aplicações.

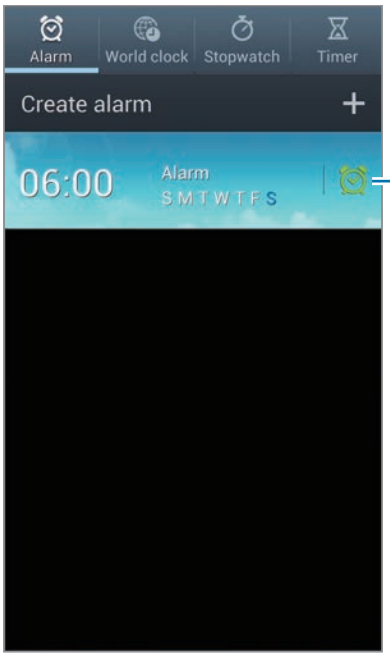

Alarme

Configurar alarmes

Toque **Criar alarme**, defina um horário para o alarme tocar, selecione dias para o alarme repetir e depois toque em **Salvar**.

Utilize os seguintes métodos:

- Toque em **Mais** → **Alarme de localização** para definir um local. O alarme é desativado somente quando você estiver no local.
- Toque em **Mais** → **Soneca** define um intervalo e o número de vezes para o alarme repetir depois do horário predefinido.
- Toque em **Mais** → **Alarme inteligente**: define um horário para o alarme tocar antes do horário predefinido.

Parar alarmes

Arraste ✕ para fora do círculo grande para parar um alarme. Deslize o ícone zZ para fora do círculo maior para repetir o alarme depois de um período específico de tempo.

Apagar alarmes

Mantenha pressionado um alarme e depois toque em **Excluir**.

Relógio mundial

Criar relógios

Toque **Adicionar cidade** e insira o nome da cidade ou selecione uma cidade da lista.

Para aplicar o horário de verão, mantenha um relógio pressionado e selecione **Configurações de Horário de Verão**.

Apagar relógios

Toque ☰ → **Excluir**, selecione relógios e depois toque em **Excluir**.

Cronômetro

Toque **Iniciar** para cronometrar um evento. Toque em **Marcar** para gravar as voltas.

Toque **Zerar** para apagar as voltas gravadas.

Temporizador

Defina a duração e depois toque em **Iniciar**.

Arraste ✕ para fora do círculo grande quando a contagem parar.

Relógio de mesa

Use o Relógio para ver a data e a hora atuais.

Toque ⛶ para visualizá-lo em tela cheia.

Calculadora

Use a Calculadora para cálculos simples ou complexos.

Toque **Calc.** na Tela de aplicações.

Gire o telefone para o modo paisagem para utilizar a calculadora científica. Se a Rotação automática da tela estiver desativada, toque → **Calculadora científica**.

Para ver o histórico de cálculos, toque para ocultar o teclado.

Para limpar o histórico, pressione → **Limpar histórico**.

Para alterar o tamanho da fonte para o histórico, toque → **Tamanho do texto**.

Para definir a calculadora para um uso conveniente com uma das mãos, toque → **Oper. com uma mão lig.**

Gravador de Voz

Use o Gravador de voz para gravar ou reproduzir notas de voz.

Toque **Gravador de Voz** na Tela de aplicações.

Gravar notas de voz

Toque para iniciar a gravação. Fale no microfone na parte inferior do telefone. Toque para pausar a gravação. Toque para encerrar a gravação.

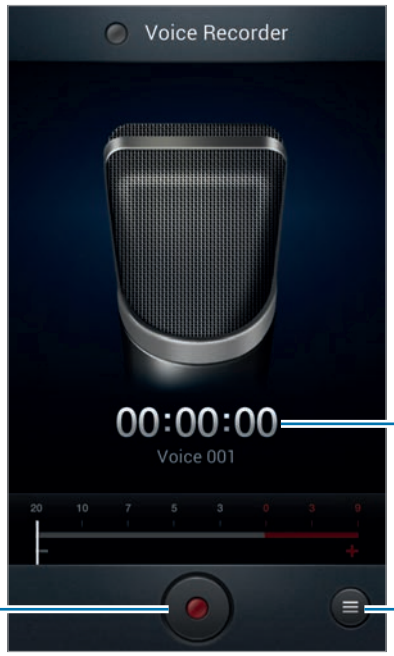

Reproduzir notas de voz

Selecione uma nota de voz para reproduzir.

- : ajusta o volume ao arrastar a barra de volume.
- : para a gravação.
- : pausa a reprodução.

Para enviar uma nota de voz, toque → **Compartilhar via**, e depois selecione um método de compartilhamento.

Gerenciar notas de voz

Na lista de notas de voz, toque e selecione uma das seguintes opções:

- **Compartilhar via**: selecione um método de compartilhamento e depois selecione notas de voz para enviar.
- **Excluir**: seleciona notas de voz para apagar.
- **Configurações**: altera as configurações do gravador de voz.
- **Encerrar**: fecha o gravador de voz.

Salvando arquivos com dado contextual

A partir da lista de voz, toque em → **Configurações** → **Nome do arquivo contextual** → **Ativado**.

S Voice

Use o S Voice para comandar por voz o dispositivo, para fazer uma chamada, enviar uma mensagem, escrever uma nota e mais.

Toque em **S Voice** na Tela de aplicações.

Google

Use o Google para pesquisar não apenas na internet, mas também, aplicações e outros conteúdos no telefone, tais como, Contatos, Mensagem, Music Player e outros.

Toque em **Google** na Tela de aplicações.

Pesquisar no telefone

Toque o campo de pesquisa e depois insira uma palavra-chave. Ou toque , fale uma palavra-chave e depois selecione uma das palavras-chave sugeridas que aparecerá.

Se nenhum resultado aparecer na aplicação, o navegador da internet aparecerá e exibirá os resultados de pesquisa.

Escopo de pesquisa

Para selecionar quais aplicações pesquisar, toque → **Configurações** → **Pesquisa no telefone**, e depois marque os itens para pesquisar.

Google Now

Inicie o Google para ver o Google Now são cartões que exibem o clima atual, trânsito, seu próximo compromisso, e mais.

Associe-se ao Google Now ao abrí-lo pela primeira vez. Para alterar as configurações toque em → **Configurações** → **Google Now**.

Pesquisa por voz

Use o Pesquisa por voz para pesquisar páginas ao falar

Toque em **Pesquisa por voz** na Tela de aplicações.

Esta função pode não estar disponível dependendo de seu país ou operadora de serviços.

Fale uma palavra chave ou frase quando o **Falar agora** aparecer na tela. Selecione uma das palavras sugeridas que aparecem.

Meus Arquivos

Use o Meus arquivos para acessar todos os tipos de arquivos armazenados no telefone, incluindo imagens, vídeos e músicas.

Toque **Meus Arquivos** na Tela de aplicações.

Ver arquivos

Selecione uma pasta para abrí-la. Para retornar a pasta de origem, toque . Para voltar ao

diretório raiz, selecione .

Em uma pasta, toque e depois utilize uma das seguintes opções:

- **Criar pasta**: cria uma pasta.
- **Pesquisar**: pesquisa por arquivos no telefone.
- **Ver por**: altera o modo de visualização.
- **Ordenar por**: organizar arquivos ou pastas.
- **Configurações**: altera as configurações do gerenciador de arquivos.
- **Selecionar tudo**: seleciona todos os arquivos.

Adicionando atalhos para pastas

Adicione um atalho das pasta frequentemente utilizadas ao diretório. Toque em → **Adicionar atalho**, insira um nome e toque em **OK**.

Downloads

Use o Downloads para ver quais arquivos foram baixados pela aplicação.

Toque **Downloads** na Tela de aplicações.

Esta função pode não estar disponível dependendo de seu país ou operadora de serviços.

Para ver os arquivos baixados da internet, toque em **Transf. Internet**, ou toque em **Outros downl.** para exibir os arquivos baixados de outras aplicações como E-mail.

Selecione um arquivo para abrí-lo com uma aplicação apropriada.

Viagem e local

Mapas

Use o Mapas para mostrar com precisão a localização do telefone, pesquisar por locais ou obter direções.

Toque **Mapas** na Tela de aplicações.

Esta função pode não estar disponível dependendo de seu país ou operadora de serviços.

Ver mapas

Percorra em qualquer direção para visualizar um local ou encontrar um caminho.

Para aumentar ou diminuir o zoom, posicione dois dedos na tela e afaste-os para aumentar ou junte-os para diminuir.

Para adicionar mais camadas, incluindo imagens do satélite, informação de tráfego toque em .

Pesquisar por locais

Ao encontrar um local, toque em e use uma das seguinte funções:

- **Limpar mapa**: limpa o mapa.
- **Disponibilizar offline**: salva o mapa de uma área específica para ver offline.
- **Configurações**: alterar as configurações do mapa.
- **Ajuda**: ver informações sobre o uso do mapa.

Para ver posição atual, toque em .

Obter direções para um destino

1 Toque .

2 Toque em , e depois selecione um método para inserir o local de partida e chegada:

- **Meu local atual**: usa a localização atual como ponto de partida.
- **Contatos**: seleciona da lista de contatos.
- **Ponto no mapa**: mostra a localização ao tocar no mapa.
- **Meus lugares**: seleciona seu destino a partir da lista de locais favoritos.

3 Selecione um tipo de locomoção, tais como, dirigindo, transporte público ou andando e depois toque em **COMO CHEGAR**.

4 Selecione um dos trajetos que aparecerá e depois toque em **MAPA** para visualizar detalhes.

Local

Use o Local para pesquisar por locais próximos como restaurantes, bancos, pontos de ônibus e mais.

Toque **Local** na Tela de aplicações.

Esta função pode não estar disponível dependendo de seu país ou operadora de serviços.

Selecione uma categoria de local e depois selecione um local da lista de resultados de pesquisa.

- **Mapa**: a rota é indicada no mapa.
- **Trajetos**: pesquisa por uma rota para o local.
- **Chamar**: disca para o número de telefone do local.

Para adicionar uma categoria de local, toque → **Adicionar pesquisa** na lista de categoria, em seguida, insira uma palavra-chave para pesquisar no campo de texto e depois selecione uma categoria.

Latitude

Use o Latitude para compartilhar informações de locais com amigos.

Toque **Latitude** na Tela de aplicações.

Esta função pode não estar disponível dependendo de seu país ou operadora de serviços.

Para adicionar um amigo com quem a informação de localização é compartilhada, toque → **Selecionar de contatos** ou **Adicionar por endereço de e-mail**. Selecione um dos Contatos que deseja adicionar ou insira o endereço de e-mail e pressione **Adicionar amigos** para enviar um convite. Assim que o convite é aceito, ambos podem saber onde o outro está localizado.

Navegador GPS

Use a Navegação para pesquisar por um trajeto para um destino.

Toque **Navegador GPS** na Tela de aplicações.

- Mapas de navegação, sua localização atual e outros dados de navegação podem ser diferentes das informações da localização atual Você deve sempre prestar atenção às condições de estradas, trânsito e outros fatores que podem afetar sua direção. Siga todas as normas de segurança e regulamentos ao dirigir.
- Esta função pode estar indisponível dependendo de seu país ou operadora de serviços ou país.

Especifique seu destino utilizando um dos seguintes métodos:

- Fale o endereço do destino.
- Insira o endereço do destino.
- Selecione o endereço do destino da lista de contatos.
- Selecione seu destino a partir da lista de lugares marcados.

Assim que o trajeto for encontrado, siga as instruções na tela para navegar até o destino.

Configurações

Acessar as Configurações

Use as Configurações para configurar o telefone, determinar opções de aplicações e adicionar contas.

Toque em **Config.** na Tela de aplicações.

Wi-Fi

Ativa a função Wi-Fi para conectar a uma rede Wi-Fi e acessar a internet ou redes de outros dispositivos.

- **Wi-Fi Direct**: conecta 2 dispositivos diretamente.

Para utilizar mais opções, toque ☰.

- **Botão de transfêrencia WPS**: conecta a uma rede Wi-Fi segura com o botão WPS.
- **Inserção do PIN WPS**: conecta a uma rede Wi-Fi segura com o PIN do WPS.

Definindo política de modo de espera Wi-Fi

Na tela de configurações, toque em **Wi-Fi** → ☰ → **Avançado** → **Manter Wi-Fi ligado durante suspensão.**

Ao entrar no modo economia de energia, o aparelho desativa as conexões Wi-Fi automaticamente. Quando isto ocorrer, o aparelho automaticamente acessa rede de dados se estiver definido para usá-los. Isto pode gerar cobranças adicionais de transferência de dados. Para evitar o uso de dados, defina esta opção para **Nunca (aumenta a utilização de dados)**.

Definindo notificação de rede

O dispositivo consegue detectar redes Wi-Fi abertas e exibir um ícone na barra de status para notificar quando disponível.

Na tela de configurações, toque em **Wi-Fi** → ☰ → **Avançado** e marque **Notificação de rede** para ativar esta função.

Bluetooth

Ativa a função Bluetooth para trocar informações dentro de distâncias pequenas.

Uso de dados

Mantenha-se informado sobre a quantidade do uso de dados e defina as configurações para seu limite de dados.

- **Dados móveis**: defina para utilizar conexões de dados em qualquer rede móvel.
- **Ciclo de uso dos dados**: insere dados excluídos mensalmente para monitorar sua utilização de dados.

Mais configurações

Altere as configurações para controlar conexões com outros dispositivos ou redes.

Modo Offline

Desativa todas as funções sem fio do seu telefone. Você pode utilizar somente serviços que não utilizam a rede.

Redes móveis

- **Dados móveis**: define o dispositivo a usar conexão por pacote de dados para serviços de rede.
- **Dados em roaming**: usa o telefone para conectar com outra rede quando estiver em roaming ou sua rede local não estiver disponível.
- **Pontos de acesso**: define os nomes dos pontos de acesso (APNs).
- **Seleção de banda:** seleciona um tipo de rede.
- **Configurações de rede**: pesquisa por redes disponíveis e seleciona uma rede para roaming.

Ancoragem e Roteador Wi-Fi

- **Roteador Wi-Fi**: use o roteador Wi-Fi para compartilhar a conexão de rede do seu dispositivo com computadores ou outros dispositivos pela função de rede Wi-Fi.
- **Ancoragem USB**: use a Ancoragem USB para compartilhar o conteúdo de seu telefone numa rede de conexão com computador ou via USB. Quando conectado a um

computador, seu telefone é utilizado como um modem sem fio para computador

- **Ancoragem Bluetooth**: use a função Ancoragem Bluetooth para compartilhar as redes de conexão de seu aparelho com PCs através da função Bluetooth.

VPN

Define conexões do servidor de redes privadas virtuais (VPN).

NFC

Ativa a função NFC para ler ou criar marcadores NFC que contém informações.

S Beam

Ativa a função S Beam para enviar dados, como música, vídeos, imagens e documentos para outros dispositivos que suportem NFC e Wi-Fi Direct.

Dispositivos nas proximidades

- **Compartilhamento de arquivo**: ativa o compartilhamento de mídia permitindo que outros dispositivos certificados com DLNA acesse os conteúdos de seu dispositivo.
- **Conteúdos compartilhados**: definido para compartilhar seus conteúdos com outros dispositivos.
- **Nome do dispositivo**: define o nome do servidor de mídia para o seu aparelho.
- **Lista de dispositivos permitidos**: exibe a lista dos dispositivos que podem acessar seu aparelho.
- **Lista de dispositivos não permitidos**: exibe a lista dos dispositivos que não podem acessar seu aparelho.
- **Baixar para**: seleciona a posição de memória para salvar os arquivos de mídia baixados.
- **Transferência de outros dispositivos**: definido para aceitar transferências de outros dispositivos.

AllShare Cast

Ativa a função para compartilhar seu visor com outras pessoas.

- Para economizar energia, desative a função AllShare Cast quando não estiver em uso.
- Se você especificar a frequencia de banda, o conector AllShare Cast pode não ser encontrado ou conectado.
- Se você reproduzir vídeos ou jogos na TV, selecione modo de TV apropriado para obter a melhor experiência do AllShare Cast.

Kies via Wi-Fi

Conecte seu telefone ao Samsung Kies via Wi-Fi.

Modo de tela de início

Selecione um modo de tela inicial (básico ou fácil).

Modo de bloqueio

Selecione funções e defina o telefone para ocultar ou exibir ícones de notificações por um período específico.

Som

Altera as configurações para vários sons no seu aparelho.

- **Volume**: ajusta o nível do volume para o toques de chamada, músicas, vídeos, sons do sistema e notificações.
- **Intensidade**: ajusta a intensidade da vibração de notificação.
- **Toque cham. do dispositivo**: seleciona um toque para alertá-lo de chamadas recebidas.
- **Vibração do dispositivo**: adicione ou selecione um padrão de vibração.
- **Notificações padrão:** seleciona um toque para alertá-lo de eventos, tais como mensagens recebidas e chamadas perdidas.
- **Som e vibração**: define o telefone para emitir sons e vibrar ao receber uma chamada.
- **Tons das teclas**: define o telefone para emitir sons ao tocar o teclado.
- **Sons dos toques**: define o telefone para reproduzir um som ao selecionar uma aplicação ou opção no touch screen.

- **Som de bloqueio de tela**: define o telefone a reproduzir sons ao bloquear e desbloquear a tela.
- **Resposta ao toque**: define o dispositivo para vibrar ao tocar nas teclas.

Visor

Altera as configurações do visor.

- **Papel de parede**: altere as configurações do papel de parede.
  - **Tela principal**: selecione uma imagem de plano de fundo para a tela de espera.
  - **Tela de bloqueio**: selecione uma imagem de plano de fundo para a tela de bloqueio.
  - **Tela de início e de bloqueio**: seleciona uma imagem de plano de fundo para a tela inicial e bloqueio de tela.
- **Indicador de LED**: altera as configurações da luz de serviço.
  - **Carregando**: definido para ativar a luz de serviço ao carregar a bateria.
  - **Bateria fraca**: definido para ativar a luz de serviço quando a bateria estiver fraca.
  - **Notificações**: definido para ativar a luz de serviço ao perder chamadas ou mensagens.
  - **Gravação de voz**: definido para ativar a luz de serviço ao gravar notas de voz.
- **Página de contexto**: define o telefone para abrir páginas auxiliares baseadas e suas ações.
- **Modo de tela**: Selecione um modo de tela.
- **Brilho**: define o brilho do visor.
- **Rotação automática da tela**: define quando ou não rotacionar o conteúdo automaticamente ao girar o telefone.
- **Duração da luz de fundo**: define o tempo de espera que telefone aguarda para para desativar a luz de fundo.
- **Rotação inteligente**: definido para girar o dispositivo de acordo com a posição do seu rosto.
- **Suspensão inteligente**: definido para prevenir que a luz de fundo seja desativada enquanto você esta visualizando a tela.
- **Estilo da fonte**: altera o tipo de fonte para o texto do visor. Baixe fontes pelos Play Store selecionado **Obter fontes online**.
- **Tamanho da fonte**: altera o tamanho da fonte para criar ou exibir itens em aplicações.
- **Duração luz tecla toque:** defina a duração de luz de fundo da tecla de toque**.**

- **Exibir percentual da bateria**: define para exibir a quantidade de bateria disponível.
- **Auto-ajuste tom da tela**: definido para economizar energia da bateria ao ajustar o brilho do visor.

Armazenamento

Verifique informações do cartão de memória e do dispositivo ou formate um cartão USB e um cartão memória.

Formatar um cartão de memória apaga permanentemente todos os seus dados.

A capacidade atual disponível da memória interna é menor que a capacidade especificada devido ao sistema operacional e as aplicações padrão ocuparem parte da memória.

Controle de energia

Ativa o modo Economia de energia e altera as configurações para Modo economia de energia.

- **Economia de energia da CPU**: ativa o modo economia de energia para limitar a utilização de energia de alguns sistemas.
- **Economia de energia da tela**: define o telefone para diminuir o brilho da tela.
- **Cor de fundo**: define o telefone para diminuir o brilho da cor de fundo do e-mail.
- **Desligar resposta ao toque**: define o telefone para desativar a vibração ao tocar as teclas.
- **Aprenda economia de energia**: aprenda como reduzir o consumo da bateria.

Bateria

Veja a quantidade de energia consumida pelo seu telefone.

Gerenciador de aplicações

Veja e gerencie as aplicações em seu telefone

Serviços de localização

Altera as configurações da função GPS.

- **Utilizar redes sem fios**: define para usar o Wi-Fi e/ou conexões de rede para procurar sua localização.
- **Utilizar satélites GPS**: define o uso do satélite GPS para procurar sua localização.
- **Local e pesquisa do Google**: define o dispositivo a usar sua posição atual para uso do Pesquisa Google e outros serviços.

Tela de bloqueio

Altera as configurações dos tipos de bloqueio de tela.

- **Bloqueio de tela:** ativa a função bloqueio de tela.
- **Opções de bloqueio de tela**:

As configurações são aplicáveis somente quando você define a opção bloqueio de arrasto.

  - **Atalhos**: define para exibir e editar atalhos de aplicações na tela bloqueada.
  - **Ticker de informações**: define a exibição de notícias ou informações da bolsa de valores na tela bloqueada.
  - **Relógio**: define para exibir o relógio na tela bloqueada.
  - **Relógio duplo**: define para exibir o relógio duplo na tela bloqueada.
  - **Clima**: define para exibir informações de clima na tela bloqueada.
  - **Efeito de ondulação**: define para exibir um efeito de onda na tela bloqueada.
  - **Texto de ajuda**: define para exibir texto de ajuda na tela bloqueada.
  - **Acesso rápido à Câmera**: definido para iniciar a câmera ao manter a tela pressionada e girar o dispositivo enquanto a tela estiver bloqueada.
  - **Ativar no bloqueio de tela**: define o telefone para reconhecer seu comando despertar quando a tela estiver bloqueada.
  - **Definir comando acordar**: define um comando despertar para iniciar o S Voice ou executar uma específica função.
- **Info do proprietário**: insere suas informações pessoais que são exibidas na tela bloqueada.

Segurança

Altera as configurações de segurança do seu dispositivo e do seu cartão SIM ou USIM.

- **Codificar dispositivo**: define um PIN ou uma senha para codificar dados salvos no telefone. Você deverá inserir a senha cada vez que ligar o aparelho.

Carregue a bateria antes de ativar essa configuração porque pode levar mais de uma hora para codificar seu aparelho.

- **Criptografar o cartão SD externo**:
  - **Codificar**: define para codificar arquivos salvos no cartão de memória.
  - **Criptografia completa**: define para codificar todos os arquivos em seu cartão de memória.
  - **Excluir arquivos multimídia**: define para codificar todos os arquivos em um cartão de memória, exceto arquivos multimídia.

Se você restaurar seu telefone para o padrão de fábrica com essa configuração ativa, o telefone não será capaz de acessar seus arquivos codificados. Desabilite essa função antes de zerar seu telefone.

- **Controles remotos**: define para permitir o controle de seu aparelho perdido ou roubado remotamente via Internet. Para utilizar essa função, você deve iniciar sessão em suas contas Samsung e Google.
- **Alerta de alteração SIM**: ativa a função Encontrar meu aparelho.
- **Página Encon. dispositivo**: acessa o site do SamsungDive (*www.samsungdive.com*). Você pode rastrear e controlar seu aparelho perdido ou roubado pelo site do SamsungDive.
- **Definir bloqueio do cartão SIM**:
  - **Bloquear cartão SIM**: ativa ou desativa a função que solicita o PIN antes de usar o telefone.
  - **Alterar PIN do SIM**: altera o PIN usado para acessar os dados do cartão SIM ou USIM.
- **Tornar senhas visíveis**: por padrão, o telefone oculta senhas por segurança. Define o aparelho para exibir automaticamente as senhas assim que são digitadas.
- **Administradores de dispositivo**: exibe os administradores do telefone instalados nele. Administradores do telefone para aplicar novas regras em seu telefone.
- **Fontes desconhecidas**: escolha para abaixar aplicações de qualquer site. Ao não selecionar as aplicações poderão ser baixadas apenas do Play Store.
- **Credenciais confiáveis**: define para utilizar certificados e credenciais para assegurar a utilização de suas aplicações.

- **Instalar do armaz. dispositivo**: instala os certificados codificados que estão salvos no armazenamento USB.
- **Limpar credenciais**: apaga o conteúdo das credenciais e restaura a senha.

Operação com uma mão

Ativa este modo para sua comodidade ao utilizar o aparelho com uma das mãos

Idioma e inserção

Altera as configurações de entrada de texto.

Idioma

Seleciona um idioma para todos os menus e aplicações.

Padrão

Seleciona um tipo de teclado padrão para inserir texto.

Google digitação por voz

Para alterar as configurações da entrada de voz, selecione ⚙.

- **Selec. idiomas entrada**: seleciona idiomas de entrada para o reconhecimento de voz Google.
- **Bloquear palavr. ofens.**: define para prevenir o aparelho do reconhecimento de palavras ofensivas no comando de voz.
- **Download rec. voz off-line**: baixa e instala dados de idioma para entrada de voz offline.

Teclado Samsung

Para alterar as configurações do teclado Samsung, toque em ⚙.

- **Tipos de teclado retrato**: altera o layout do teclado.
- **Idiomas inseridos**: seleciona a linguagem de inserção de texto.
- **Texto inteligente:** ativa o modo XT9 para prever palavras baseado em suas entradas e exibe sugestões. Você também pode definir os parâmetros da predição de texto.

- **Entrada contínua**: define para inserir texto ao deslizar sobre o teclado.
- **Detecção da caneta**: defina o dispositivo para abrir o painel de escrita à mão ao pressionar o campo com a caneta S.
- **Operação com uma mão**: define o teclado para aparecer em qualquer lado da tela por conveniência ao inserir texto com apenas uma mão.
- **Manuscrito**: ativa o modo de escrita à mão. Você também pode definir os parâmetros do modo manuscrito, como tempo de reconhecimento, espessura ou cor da caneta
- **Avançado**:
  - **Capitalização automática**: define o aparelho para automaticamente deixar a primeira letra como maiúscula após uma pontuação, tais como ponto final, ponto de interrogação ou ponto de exclamação.
  - **Pontuação automática**: define o telefone para inserir um ponto final ao tocar duas vezes a barra de espaço.
  - **Pré-visualiz. caracteres**: define o telefone a exibir uma imagem grande de cada letra que você tocar.
  - **Vibrar ao pressionar**: define o aparelho para vibrar ao tocar uma tecla.
  - **Som ao pressionar**: define o aparelho para vibrar ao tocar uma tecla.
- **Tutorial**: aprenda como inserir texto rapidamente com o teclado Samsung.
- **Redefinir configurações**: restaura as configurações do teclado Samsung.

Pesquisa de voz

- **Idioma**: seleciona idiomas de entrada para o reconhecimento de voz Google.
- **Saída de voz**: define o telefone a oferecer resposta por voz para alertar sua ação atual.
- **Bloquear palavr. ofens.**: define para prevenir o aparelho do reconhecimento de palavras ofensivas no comando de voz.
- **Download rec. voz off-line**: baixa e instala dados de idioma para entrada de voz offline.

Saída de texto para voz

- **Mecanismo de TTS preferido**: seleciona um motor de síntese da fala. Para alterar as configurações para os motores de síntese da fala, selecione o ícone de configuração ao lado.
- **Velocidade da fala**: seleciona a velocidade da fala para a função.
- **Ouvir um exemplo**: ouça um texto falado como exemplo.

- **Modo de condução**: ativa o modo de condução para configurar o aparelho a ler conteúdos em voz alta.

Velocidade do ponteiro

Ajusta a velocidade do ponteiro para o mouse conectado ao seu telefone.

S Cloud

Altera as configurações para sincronizar dados ou gerenciar suas contas do Samsung cloud e Dropbox.

Fazer o backup e redefinir

Altera as configurações para gerenciar seus dados.

- **Cópia seg. dos meus dados**: efetua uma cópia e armazena os dados de seu dispositivo no servidor Google.
- **Cópia de segurança da conta**: define ou edita sua conta reserva do Google.
- **Restaurar automaticamente**: defina para restaurar suas configurações e dados de aplicações quando eles forem reinstaladas em seu aparelho.
- **Restaurar padrão de fábrica**: restaura as configurações para o padrão de fábrica e apaga todos os seus dados.

Adicionar conta

Adiciona suas contas de email ou SRS.

Movimento

Ativa a função movimento e altera as configurações para o reconhecimento.

- **Visualização rápida**: definindo para ativar a tela e exibir informações, como notificações, chamadas perdidas, novas mensagens, hora e data, status e mais ao mover sua mão sobre o sensor no topo da tela.
- **Chamada direta**: definido para efetuar uma chamada ao colocar o telefone no ouvido

enquanto visualiza os detalhes de uma chamada, mensagem ou contatos.

- **Alerta inteligente**: definido para alertá-lo sobre novas mensagens ou chamadas perdidas ao levantar o telefone.
- **Toque duas vezes para subir**: definido para mover para o topo da lista de contatos ou e-mails ao tocar duas vezes na tela do dispositivo.
- **Incline para zoom**: define para aumentar ou diminuir o zoom enquanto visualiza imagens na Galeria ou navega em páginas da internet quando você mantém pressionados dois dedos na tela e inclina o aparelho para frente e para trás.
- **Mover horizontalmente:** defina para mover um item para outra página quando mantiver um item pressionado e depois inclinar o aparelho para esquerda ou direita.
- **Movimente para visualizar imagens** : definido para percorrer uma imagem ao deslizar o telefone para qualquer direção ao aumentar o zoom da imagem.
- **Agite para atualizar**: define seu aparelho para pesquisar por dispositivos Bluetooth ativos ao agitá-lo.
- **Vire para silenciar/pausar**: define para silenciar novas chamadas, alarmes, música e o rádio FM ao colocar o telefone virado para baixo.
- **Configurações avançadas**: seleciona itens para exibir na tela de passada rápida ao mover sua mão sobre o sensor no topo da tela, ou ajustar a velocidade reação para cada movimento.
- **Aprender sobre movimentos**: exibe o tutorial para o controle de movimentos.
- **Deslize com a palma para capturar**: definido para capturar uma imagem ao deslizar sua mão para esquerda ou direita por entre o visor.
- **Toque com a palma da mão para silenciar/pausar**: definido para interromper a reprodução de mídia ou silenciar o rádio (quando estiver usando o alto-falante) quando tocar a tela com a palma da mão.
- **Aprender sobre movimentos manuais**: exibe o tutorial para o controle de movimentos.

S Pen

Altera as configurações para usar a S Pen.

- **Mão dominante**: seleciona a mão direita ou esquerda para identificar as reações de inserção da S Pen.
- **Som ao anexar/retirar a caneta**: define o telefone para emitir um som a tirar e colocar a S Pen de seu compartimento.
- **Abrir Nota popup**: definido para iniciar o nota rápida ao retirar a S Pen do

compartimento.

- **Economia de bateria**: define a tela para não responder ao inserir o remover a S Pen.
- **Proteção da S Pen**: definido para exibir um alerta e emitir um som quando a S Pen não está mais próxima ao dispositivo.
- **Exibição suspensa**: definido para exibir o cursor da S Pen aproximá-la da tela.
- **Configurações de Comando rápido**: define as configurações do comando rápido.
- **Ajuda do S Pen**: acessa informações de ajuda para utilização da S Pen.

Acessório

Altere as configurações de acessório.

- **Som do dock**: define o telefone a reproduzir um som quando conecta ou desconecta do desktop dock.
- **Modo de saída de áudio**: define para utilizar o microfone quando seu telefone estiver conectado em um carro ou computador.
- **Exibição da tela inicial da mesa**: define o telefone para exibiro relógio de mesa ao conectá-lo ao desktop dock.
- **Saída de áudio**: selecione um formato de saída de som para usar ao conectar seu aparelhos em dispositivos HDMI.

Alguns aparelhos podem não suportar as configurações de som surround.

Data e Hora

Acesse e altere os seguintes parâmetros para controlar como o horário e a data que são exibidos no visor de seu telefone.

Se a bateria permanecer completamente descarregada ou fora do aparelho, a data e a hora serão zeradas.

- **Data e hora automáticas**: define para atualizar a hora automaticamente ao mudar para outros fuso horários.
- **Definir data:** defina a data atual manualmente.
- **Definir horas**: defina a hora atual manualmente.
- **Fuso horário automático**: define para receber informações do fuso horário através da rede quando você muda de fuso horário.

- **Selecionar fuso horário**: define o fuso horário local.
- **Formato 24 horas**: define o relógio para ser exibido no formato 24 horas.
- **Selecionar formato de data**: seleciona um formato de data.

Acessibilidade

Serviços de acessibilidade são funções especiais para pessoas com deficiências físicas. Altera as seguintes configurações para melhorar a acessibilidade do telefone.

- **Rotação automática da tela**: define a interface a girar automaticamente ao girar o aparelho.
- **Duração da luz de fundo**: define o tempo de espera que telefone aguarda para para desativar a luz de fundo.
- **Falar senhas**: define o telefone para falar em voz alta as senhas que você inserir com o TalkBack.
- **Atendendo/encerrando chamadas**:
  - **Tecla de atendimento**: define o aparelho para receber uma chamada ao pressionar a tecla Início.
  - **A tecla lig/desl finaliza chamadas**: configura o telefone para encerrar uma chamada ao pressionar a tecla Início.
- **Atalho de acessibilidade**: adiciona um atalho às configurações de acessibilidade no menu rápido que aparece ao manter pressionada a tecla Liga/desliga.
- **TalkBack**: ativa o TalkBack, que fornece feedback de voz.
- **Tamanho da fonte**: altera o tamanho da fonte do e-mail, agenda e aplicações de mensagens.
- **Cores negativas**: inverte as cores do visor para melhorar a visibilidade.
- **Saída de texto para voz**:
  - **Mecanismo de TTS preferido**: seleciona um motor de síntese da fala. Para alterar as configurações para os motores de síntese da fala, selecione o ícone de configuração ao lado.
  - **Velocidade da fala:** seleciona a velocidade da fala para a função.
  - **Ouvir um exemplo**: ouça um texto falado como exemplo.
  - **Modo de condução**: ativa o modo de condução para configurar o aparelho a ler conteúdos em voz alta.
- **Aprimorar acessibilidade web**: define as aplicações para instalar scripts da web para

tornar os conteúdos da internet mais acessíveis.

- **Balanço de som**: ajusta balanço de som ao utilizar o fone de ouvido duplo.
- **Áudio mono**: habilita o som mono quando você ouve áudio com um fone de ouvido.
- **Desligar todos os sons**: silencia todos os sons do aparelho.
- **Atraso do manter pressionado**: defina o tempo de reconhecimento ao pressionar ou manter pressionada a tela.

Opções do desenvolvedor

Altera as configurações para desenvolvimento de aplicações.

- **Senha de cópia de segurança da área de trabalho**: define uma senha para assegurar a cópia dos seus dados.
- **Permanecer ativo**: define a tela do dispositivo para ficar ligada enquanto carrega a bateria.
- **Proteger o cartão SD**: definido para solicitar uma confirmação ao ler dados do cartão.
- **Depuração de USB**: ativa o modo de depuração USB para conectar seu aparelho a um computador com um cabo USB.
- **Localizações simuladas**: permite simular posições e informações de serviço para serem enviadas à um servidor de Gerenciamento de posição para fins de teste.
- **Selecionar um app para ser depurado**: seleciona aplicações para corrigir e previne erros ao pausar a correção.
- **Aguardando pelo depurador**: definido para prevenir o carregamento da aplicação selecionada até a correção estiver pronta.
- **Mostrar toques**: define para exibir o ponteiro ao tocar a tela.
- **Mostrar local do ponteiro**: define para exibir as coordenadas e traços do ponteiro ao tocar a tela.
- **Exibir limitadores do layout**: definido para exibir os limites.
- **Exibir atualizações da exibição de GPU**: define para exibir áreas pulsantes na tela quando elas atualizam com o GPU
- **Exibir atualizações de tela**: define para exibir áreas pulsantes na tela quando elas atualizam.
- **Escala de anim. da janela**: seleciona uma velocidade para abrir e fechar janelas pop-up.
- **Escala de animação de transição**: seleciona uma velocidade para alternar entre telas.
- **Escala de duração da animação**: seleciona por quanto tempo um pop-up deve ser

exibido.

- **Desativar camadas de hardware**: definido para ocultar atrasos do hardware.
- **Força renderização da GPU**: define para utilizar aceleração 2D do hardware para melhorar a performance do gráfico.
- **Modo expresso**: define o aparelho para memorizar a tela quando as aplicações executam longos processos.
- **Exibir uso da CPU**: definido para listar todos os processo ativos.
- **Perfil de renderização da GPU**: definido para verificar o tempo de renderização do GPU.
- **Ativar trilhas**: definido para capturar trilhas de aplicação e performance do sistema.
- **Não manter atividades**: definido para encerrar uma aplicação ativa ao iniciar uma nova aplicação.
- **Limitar processos em segundo plano**: definido para limitar o número de processo que podem ser executados em segundo plano.
- **Mostrar todos os ANRs**: define o aparelho a alertá-lo de aplicações que não respondem quando são executadas em segundo plano.

Sobre o dispositivo

Acessa as informações do telefone e atualiza o software do telefone.