SAMSUNG

دليل المستخدم

SM-N960F
SM-N960F/DS

www.samsung.com

Arabic. 08/2018. Rev.1.0

المحتويات

الأساسيات

٤ الملف التمهيدي
٦ حالات سخونة الجهاز والحلول
١٠ مخطط الجهاز ووظائفه
١٨ البطارية
٢٣ بطاقة SIM أو USIM (بطاقة nano-SIM)
٢٩ بطاقة الذاكرة (بطاقة microSD)
٣٣ تشغيل جهازك وإيقاف تشغيله
٣٤ الإعداد الأولي
٣٧ Samsung account
٣٩ نقل البيانات من جهازك السابق
٤١ فهم الشاشة
٥٦ لوحة الإشعارات
٥٨ إدخال نص

التطبيقات والميزات

٦٢ تثبيت التطبيقات أو إلغاء تثبيتها
٦٤ ميزات قلم S
٨٤ Bixby
٨٨ Bixby Vision
٩٢ Bixby Home
٩٤ Reminder
٩٨ الهاتف
١٠٣ جهات الاتصال
١٠٧ الرسائل
١١١ الإنترنت
١١٣ البريد الإلكتروني
١١٤ الكاميرا
١٤٦ الاستوديو
١٥٥ Always On Display
١٥٧ الشاشة الجانبية
١٦٢ الإطار المتعدد
١٦٨ Samsung Pay
١٧١ Samsung Gear
١٧٢ Samsung Members
١٧٣ Samsung Notes
١٧٩ PENUP
١٨٥ التقويم
١٨٦ Samsung Health
١٩٢ مسجل الصوت
١٩٤ ملفاتي
١٩٤ الساعة
١٩٦ الحاسبة
١٩٧ Game Launcher
٢٠٠ SmartThings
٢٠٥ مشاركة المحتوى
٢٠٦ Samsung DeX
٢١٤ تطبيقات Google

الضبط

٢١٦ مقدمة
٢١٦ الاتصالات
٢١٧ Wi-Fi
٢٢٠ البلوتوث
٢٢٢ موفر البيانات
٢٢٣ NFC والدفع
٢٢٥ نقطة اتصال الهواتف المحمولة والتقييد
٢٢٧ إدارة بطاقة SIM (طرز SIM المزدوجة)
٢٢٧ المزيد من ضبط الاتصال
٢٣٠ الأصوات والاهتزاز
٢٣١ Dolby Atmos (الصوت المحيط)
٢٣٢ الإشعارات
٢٣٢ الشاشة
٢٣٣ تصفية الضوء الأزرق
٢٣٤ تغيير وضع الشاشة أو ضبط لون الشاشة
٢٣٥ دقة الشاشة
٢٣٦ شاشة التوقف
٢٣٦ الخلفيات والسمات
٢٣٧ الميزات المتقدمة
٢٣٩ المرسِل المزدوج
٢٤٠ صيانة الجهاز
٢٤٣ التطبيقات
٢٤٣ شاشة القفل
٢٤٤ Smart Lock
٢٤٤ المقاييس الحيوية والحماية
٢٤٦ المسح الذكي
٢٤٩ التعرف على الوجه
٢٥١ اكتشاف بصمة العين
٢٥٦ التعرف على بصمة الإصبع
٢٥٩ Samsung Pass
٢٦٣ المجلد الآمن
٢٦٧ السحابة والحسابات
٢٦٨ Samsung Cloud
٢٧٠ Smart Switch
٢٧٣ Google
٢٧٤ إمكانية الوصول
٢٧٤ الإدارة العامة
٢٧٥ تحديث البرنامج
٢٧٦ دليل المستخدم
٢٧٦ حول الهاتف

الملحق

٢٧٧ إمكانية الوصول
٢٩٥ حل المشكلات

الأساسيات

الملف التمهيدي

يرجى قراءة هذا الدليل قبل استخدام الجهاز لضمان الاستخدام الآمن والسليم.

- تستند عمليات الوصف على الإعدادات الافتراضية للجهاز.
- قد يختلف بعض المحتوى عن الجهاز الموجود لديك وذلك حسب المنطقة أو مزود الخدمة، أو الموديل، أو برنامج الجهاز.
- المحتوى (المحتوى عالي الجودة) الذي يتطلب استخدام وحدة معالجة مركزية CPU عالية الأداء واستخدام RAM سيؤثر على المستوى العام للأداء للجهاز. التطبيقات المتعلقة بالمحتوى قد لا تعمل بطريقة صحيحة حسب مواصفات الجهاز والبيئة المستخدمة فيه.
- لا تتحمل سامسونج المسؤولية عن مشكلات الأداء التي قد تحدث بسبب التطبيقات الواردة من أي مزود آخر غير سامسونج.
- سامسونج غير مسؤولة عن مشكلات الأداء أو حالات عدم التوافق التي تحدث بسبب التعديل في ضبط السجل أو التغيير في برنامج نظام التشغيل. قد تؤدي محاولة تخصيص نظام التشغيل إلى تشغيل جهازك أو التطبيقات بطريقة غير صحيحة.
- البرامج، ومصادر الصوت، والخلفيات، والصور، والوسائط الأخرى المتاحة في هذا الجهاز مرخصة للاستخدام المحدود. استخراج هذه المواد واستخدامها لأغراض تجارية أو غيرها يعد انتهاكًا لقوانين حقوق الطبع والنشر. المستخدمون مسؤولون تمامًا عن الاستخدام غير المسموح به للوسائط.
- قد تتحمل تكاليف إضافية مقابل خدمات البيانات، مثل الرسائل، أو التحميل والتنزيل، أو المزامنة التلقائية، أو استخدام خدمات الموقع وذلك بناءً على خطة الأسعار الخاصة بك. بالنسبة لنقل البيانات الكبيرة، يوصى باستخدام خاصية Wi-Fi.
- التطبيقات الافتراضية التي تأتي مع الجهاز تخضع للتحديثات ولا يتم دعمها بدون الحصول على إشعار مسبق. إذا كانت لديك أي أسئلة حول أحد التطبيقات المرفقة بالجهاز، فاتصل بمركز خدمة سامسونج. بالنسبة للتطبيقات التي يتم تثبيتها بمعرفة المستخدم، اتصل بمزودي الخدمة.

- قد يؤدي تعديل نظام تشغيل الجهاز أو تثبيت برامج من مصادر غير معتمدة إلى حدوث أعطال في الجهاز، أو إتلاف أو فقدان للبيانات. تعتبر هذه الإجراءات مخالفات لاتفاقية ترخيص سامسونج وبالتالي ستبطل الضمان الخاص بك.
- قد يلزم الحصول على موافقة من لجنة الاتصالات الفيدرالية (FCC) لبعض الأجهزة وفقًا للمنطقة الجغرافية أو الطراز. إذا كان جهازك معتمدًا من FCC، فيمكنك عرض معرف FCC الخاص بجهازك. لعرض معرف FCC، قم بتشغيل تطبيق **الضبط** واضغط على **حول الهاتف** ← **الحالة**.

الحفاظ على المقاومة للماء والأتربة

يدعم الجهاز المقاومة للماء والأتربة. لكن يرجى اتباع هذه التلميحات بعناية للحفاظ على جهازك مقاومًا للماء والأتربة. قد يتسبب عدم القيام بذلك في حدوث تلف بجهازك.

- لا تغمر الجهاز في الماء العذب على عمق أكبر من ١,٥ م ولا تبقه مغمورًا لأكثر من ٣٠ دقيقة. إذا غمرت الجهاز في أي سائل آخر غير المياه العذبة، مثل المياه المالحة، أو المياه المؤينة، أو المشروبات الكحولية، سوف يدخل السائل الجهاز بشكل أسرع.
- لا تعرّض الجهاز **لمياه تتحرك بقوة**.
- في حالة تعرض الجهاز للبلل بماء عذب، جففه تمامًا باستخدام قطعة قماش نظيفة وناعمة. في حالة تعرض الجهاز للبلل بأي سائل آخر، مثل الماء المالح أو المياه المؤينة أو المشروبات الكحولية، اشطفه بالماء العذب على الفور وجففه تمامًا باستخدام قطعة قماش نظيفة وناعمة. إذا لم تتبع هذه التعليمات، فقد يتأثر أداء أو شكل الجهاز.
- **في حالة غمر الجهاز في الماء أو إذا كان الميكروفون أو مكبر الصوت مبللاً**، فقد لا يكون الصوت مسموعًا بوضوح أثناء إجراء المكالمة. بعد مسح الجهاز بقطعة قماش جافة، قم بتجفيفه تمامًا قبل استخدامه.
- شاشة اللمس والميزات الأخرى قد لا تعمل بطريقة صحيحة **في حالة استخدام الجهاز في الماء**.
- **في حالة سقوط الجهاز أو عند تعرضه لصدمة**، فإن ميزات مقاومة الماء والتراب الخاصة بالجهاز قد تتعرض للتلف.
- **تم اختبار الجهاز في بيئة تحت السيطرة وثبت أنه مقاوم للماء والتراب في مواقف معينة (يلبي متطلبات التصنيف IP68 كما هو موضح وفقًا للمعيار الدولي IEC 60529 – درجات الحماية المتاحة بواسطة الغلق [رمز IP]، ظروف الاختبار: ١٥ – ٣٥ درجة مئوية، ٨٦ – ١٠٦ كيلوباسكال، ماء عذب، ١,٥ متر، لمدة ٣٠ دقيقة). وبالرغم من هذا التصنيف، إلا أنه من الممكن تلف الجهاز في حالات معينة.**

الرموز الإرشادية

تحذير: المواقف التي قد تؤدي إلى إصابتك أنت أو الآخرين

تنبيه: المواقف التي قد تتسبب في تلف الجهاز أو أي معدات أخرى

إشعار: الملاحظات، أو تلميحات الاستخدام، أو أي معلومات إضافية

حالات سخونة الجهاز والحلول

عند زيادة سخونة الجهاز أثناء شحن البطارية

أثناء الشحن، قد ترتفع درجة حرارة الجهاز والشاحن. أثناء الشحن اللاسلكي أو الشحن السريع، قد يصبح الجهاز أكثر سخونة بحيث يصعب لمسه. لا يؤثر ذلك على العمر الافتراضي للجهاز أو أدائه ويكون ضمن النطاق العادي لتشغيل الجهاز. في حالة ارتفاع درجة حرارة البطارية، فقد يتوقف الشاحن عن الشحن.

قم بالخطوات التالية عند ارتفاع درجة حرارة الجهاز:

- افصل الشاحن من الجهاز وأغلق أي تطبيقات قيد التشغيل. انتظر حتى يبرد الجهاز ثم ابدأ في شحن الجهاز مرة أخرى.
- في حالة سخونة الجزء السفلي من الجهاز، فقد يكون ذلك بسبب تلف كابل USB المتصل. استبدل كابل USB التالف بكابل جديد معتمد من سامسونج.
- عند استخدام شاحن لاسلكي، لا تضع مواد غريبة، مثل الأجسام المعدنية والمغانط وبطاقات الأشرطة الممغنطة، بين الجهاز والشاحن اللاسلكي.

لا تكون خاصية الشحن اللاسلكي أو الشحن السريع متاحة إلا في الطُرُز المدعومة.

عند ارتفاع درجة حرارة الجهاز أثناء الاستخدام

عند استخدام الميزات أو التطبيقات التي تتطلب مزيدًا من الطاقة أو استخدامها لفترات زمنية طويلة، فقد ترتفع درجة حرارة الجهاز مؤقتًا بسبب استهلاك البطارية المتزايد. قم بإغلاق أي تطبيقات قيد التشغيل ولا تستخدم الجهاز لفترة.

فيما يلي أمثلة على الحالات التي قد يتعرض الجهاز فيها للسخونة. قد لا تنطبق هذه الأمثلة على الطراز الخاص بك وذلك حسب الوظائف والتطبيقات التي تستخدمها.

- أثناء الإعداد الأولي بعد الشراء أو عند استعادة البيانات
- عند تنزيل الملفات الكبيرة
- عند استخدام التطبيقات التي تتطلب مزيدًا من الطاقة أو استخدام التطبيقات لفترات طويلة.
  - عند تشغيل ألعاب عالية الجودة لفترات طويلة
  - عند تخزين مقاطع الفيديو لفترات طويلة
  - عند تشغيل مقاطع الفيديو أثناء استخدام أقصى إعداد للسطوع.
  - عند التوصيل بجهاز تليفزيون
- أثناء أداء مهام متعددة، (أو عند تشغيل العديد من التطبيقات في الخلفية)
  - عند استخدام الإطار المتعدد
  - عند تحديث أو تثبيت التطبيقات أثناء تسجيل مقاطع الفيديو
  - عند تنزيل ملفات كبيرة أثناء مكالمة فيديو
  - عند تسجيل مقاطع فيديو أثناء استخدام تطبيق التنقل
- عند استخدام كمية هائلة من البيانات للمزامنة مع السحابة أو البريد الإلكتروني أو حسابات أخرى
- عند استخدام تطبيق التنقل في سيارة عند وضع الجهاز في ضوء الشمس المباشر
- عند استخدام ميزة نقطة اتصال الهواتف المحمولة و التقييد
- عند استخدام الجهاز في مناطق ذات إشارات ضعيفة أو بدون استقبال
- عند شحن البطارية باستخدام كابل USB تالف
- عندما يكون مقبس متعدد الاستخدامات بالجهاز تالفًا أو معرضًا للأجسام الغريبة، مثل السوائل والأتربة ومسحوق معدني ورصاص الأقلام
- أثناء قيامك بالتجوال

قم بالخطوات التالية عند ارتفاع درجة حرارة الجهاز:

- قم بتحديث الجهاز بأحدث البرامج.
- قد يؤدي التعارض بين التطبيقات قيد التشغيل إلى سخونة الجهاز. أعد تشغيل الجهاز.
- قم بإلغاء تنشيط ميزات Wi-Fi، GPS، والبلوتوث عند عدم استخدامها.
- قم بإغلاق التطبيقات التي تُزيد استهلاك البطارية أو التي تعمل في الخلفية عند عدم استخدامها.
- قم بحذف الملفات غير اللازمة أو التطبيقات غير المستخدمة.
- قلل درجة سطوع الشاشة.
- في حالة استمرار سخونة الجهاز أو إذا أحسست بسخونته لمدة طويلة، فلا تستخدمه لفترة ما. في حالة استمرار سخونة الجهاز، اتصل بمركز خدمة سامسونج.

قيود الجهاز عند زيادة سخونته

عند سخونة الجهاز، قد تصبح ميزات الجهاز وإمكانات أدائه محدودة أو قد يتم إيقاف تشغيل الجهاز حتى يبرد. لا تتوفر هذه الخاصية إلا في الطرز المدعومة.

- إذا ارتفعت درجة حرارة الجهاز عن الحد المعتاد، تظهر رسالة تشير إلى زيادة سخونة الجهاز. لخفض درجة حرارة الجهاز، يتم تقييد سطوع الشاشة وسرعة الأداء لدرجة معينة كما يتم إيقاف شحن البطارية. ويتم إغلاق التطبيقات التي هي قيد التشغيل ولن تتمكن من إجراء مكالمات سوى مكالمات الطوارئ حتى يبرد الجهاز.
- في حالة استمرار سخونة الجهاز أو إذا أحسست بسخونته لمدة طويلة، تظهر رسالة تفيد بأنه سيتم إيقاف تشغيل الجهاز. قم بإيقاف تشغيل الجهاز ثم انتظر حتى يبرد.

احتياطات لبيئة التشغيل

قد يتعرض جهازك للسخونة بسبب البيئة في الحالات التالية. توخ الحذر لتجنب قصر دورة حياة البطارية أو تلف الجهاز أو حدوث حريق.

- لا تقم بتخزين جهازك في درجات حرارة عالية أو منخفضة للغاية.
- لا تعرّض الجهاز لضوء الشمس المباشر لفترات زمنية ممتدة.
- لا تستخدم الجهاز أو تخزنه لفترات زمنية ممتدة في مناطق ساخنة، مثل داخل السيارة في الصيف.
- لا تضع الجهاز في أي مناطق قد تتعرض للسخونة الزائدة مثل حصيرة التسخين الكهربائي.
- لا تخزن جهازك بالقرب من أو داخل السخانات، أو أجهزة الميكروويف، أو معدات الطهي الساخنة، أو الحاويات عالية الضغط.
- لا تستخدم إطلاقاً جهاز شحن أو بطارية تالفة.

مخطط الجهاز ووظائفه

محتويات العبوة

ارجع إلى دليل التشغيل السريع لمحتويات العبوة.

- قد تختلف العناصر المرفقة بجهازك وأي ملحقات متوفرة حسب منطقتك ومزوِّد الخدمة الخاص بك.
- يتم تصميم العناصر المرفقة خصيصًا لهذا الجهاز، وقد لا تكون متوافقة مع أجهزة أخرى.
- المظاهر والمواصفات تخضع للتغير بدون إشعار مسبق.
- يمكنك شراء ملحقات إضافية من موزع سامسونج المحلي. تأكد أنها متوافقة مع الجهاز قبل الشراء.
- استخدم الملحقات المعتمدة من سامسونج فقط. قد يتسبب استخدام الملحقات غير المعتمدة في مشكلات أداء وأعطال لا يغطيها الضمان.
- يخضع مدى توفر جميع الملحقات للتغير حسب الشركات المصنعة بالكامل. لمزيد من المعلومات حول مدى توفر الملحقات، راجع موقع سامسونج على الويب.

تصميم الجهاز

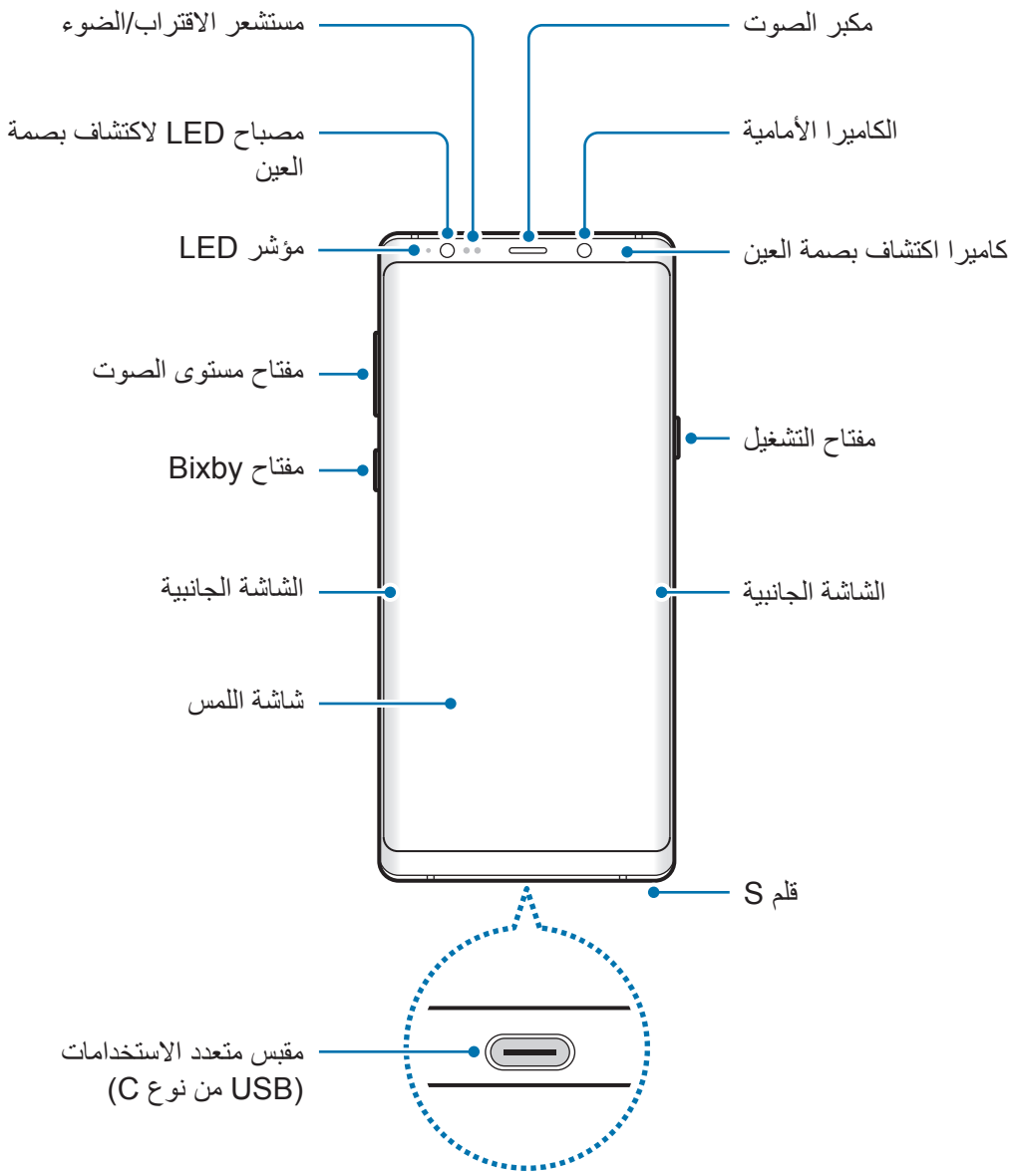

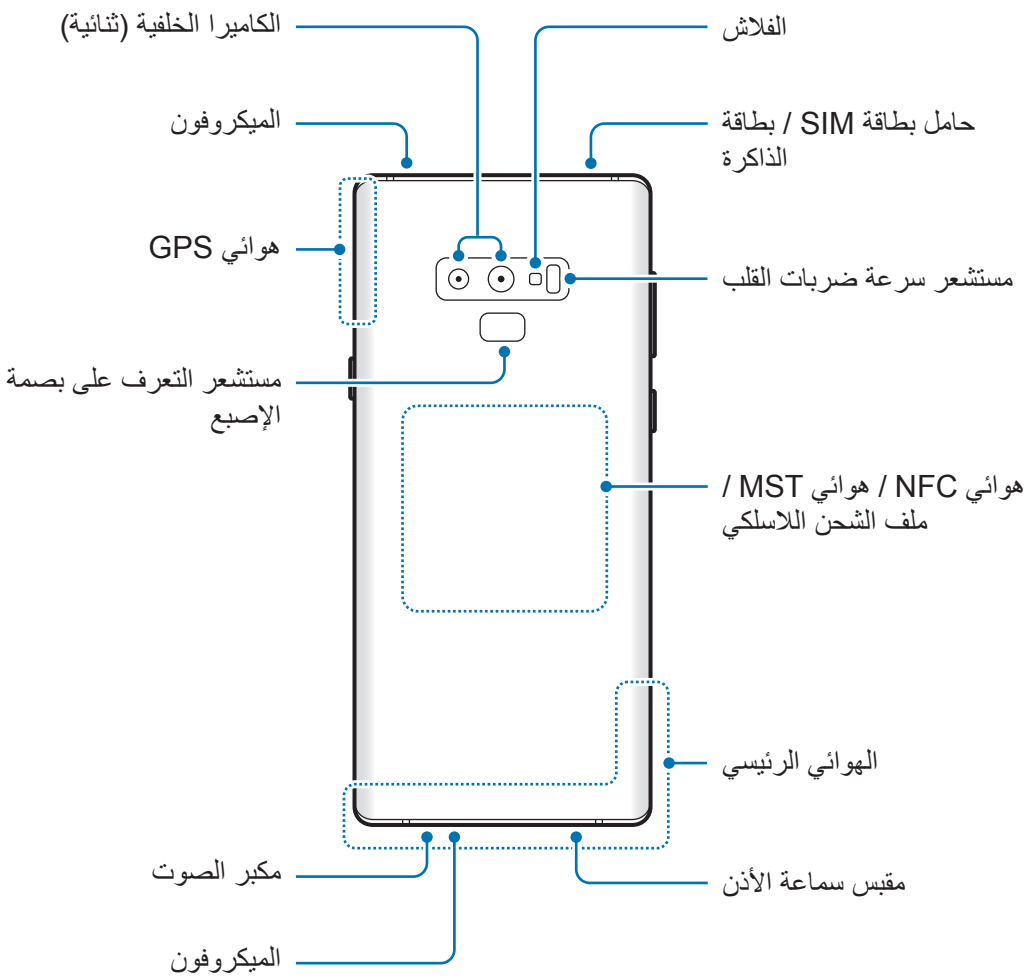

- عند استخدام مكبرات الصوت، مثل عند تشغيل ملفات الوسائط أو استخدام مكبر صوت الهاتف، لا تضع الجهاز بالقرب من أذنيك.
- حاذر من تعريض عدسات الكاميرا لمصدر ضوء قوي مثل ضوء الشمس المباشر. إذا تعرضت عدسة الكاميرا لمصدر ضوء قوي، مثل ضوء الشمس المباشر، فقد يتلف مستشعر صور الكاميرا. مستشعر الصور التالف غير قابل للإصلاح وسيسبب نقاط أو بقع في الصور.

- قد تحدث مشكلات في الاتصال أو نفاد البطارية في الحالات التالية:
  - إذا قمت بتركيب لاصقات معدنية على منطقة الهوائي في الجهاز
  - إذا قمت بتركيب غطاء مصنوع من المواد المعدنية على الجهاز
  - إذا قمت بتغطية منطقة هوائي الجهاز بيديك أو بأي أشياء أخرى أثناء استخدام ميزات معينة، مثل الاتصالات أو اتصال بيانات المحمول
- يُوصى باستخدام واقٍ للشاشة معتمد من سامسونج. قد يؤدي استخدام واقيات شاشة غير معتمدة إلى تعطّل المستشعرات.
- لا ينبغي تغطية منطقة مستشعر الاقتراب/الضوء بملحقات الشاشة، مثل واقي الشاشة أو اللاصقات. فقد يؤدي ذلك إلى حدوث عطل في المستشعر.
- قد تبدو الألوان الظاهرة على الشاشة الجانبية مختلفة تبعًا لوضع العرض الخاص بك.

المفاتيح الفعلية

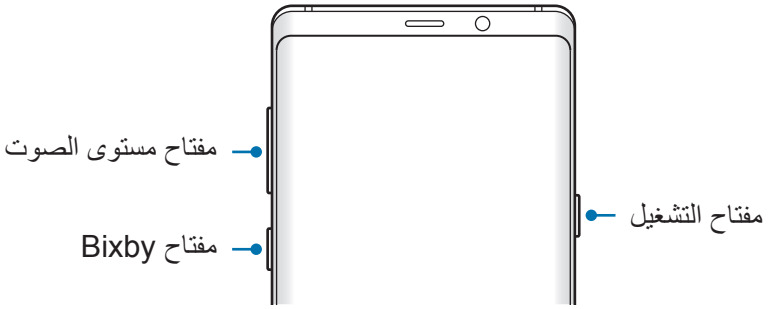

المفتاح	الوظيفة
التشغيل	• اضغط مطولاً لتشغيل الجهاز أو لإيقاف تشغيله. • اضغط لتشغيل الشاشة أو قفلها.
Bixby	• اضغط لتشغيل Bixby. راجع Bixby للحصول على مزيد من المعلومات. • اضغط مطولاً لبدء محادثة باستخدام Bixby. راجع استخدام Bixby للحصول على مزيد من المعلومات.
مستوى الصوت	• اضغط لضبط مستوى صوت الجهاز.

المفاتيح المرنة

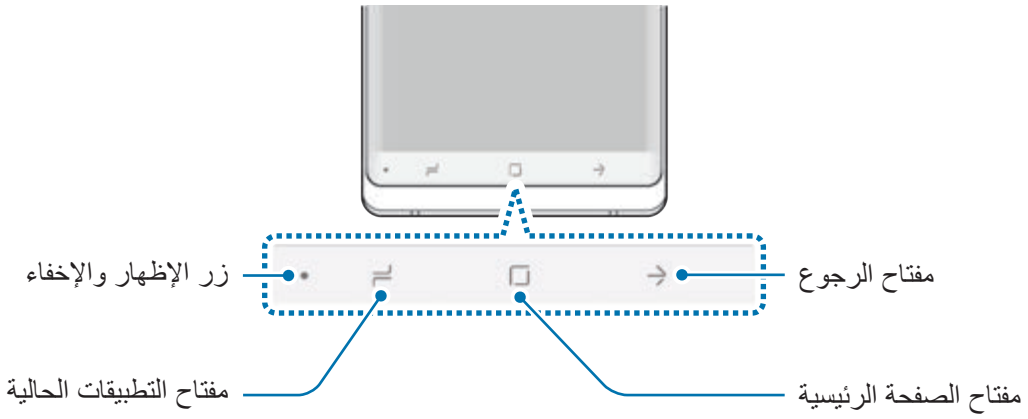

عند تشغيل الجهاز، ستظهر المفاتيح المرنة بالجزء السفلي من الشاشة. تم ضبط المفاتيح المرنة على مفتاح التطبيقات الحالية ومفتاح الصفحة الرئيسية ومفتاح الرجوع بشكل افتراضي. راجع شريط التنقل (المفاتيح المرنة) للحصول على مزيد من المعلومات.

قلم S

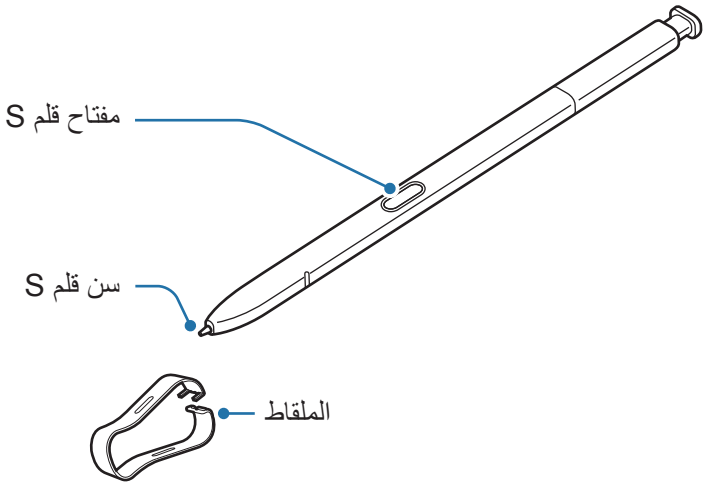

الاسم	الوظائف
سن قلم S	• استخدم قلم S للكتابة أو الرسم أو تنفيذ إجراءات لمس على الشاشة. • مرّر قلم S على العناصر الموجودة على الشاشة للوصول إلى ميزات قلم S الإضافية، مثل ميزة العرض السريع.
مفتاح قلم S	• اضغط مطولًا على مفتاح قلم S لتشغيل التطبيق المعد مسبقًا. إذا قمت بالضغط على المفتاح مرة أو مرتين أثناء استخدام التطبيقات، فسينفذ الجهاز ميزات معينة. راجع التحكم عن بعد باستخدام قلم S للحصول على مزيد من المعلومات. • مرر قلم S على الشاشة واضغط على مفتاح قلم S لعرض خصائص الأمر عند بعد. • أثناء الضغط المطول على مفتاح قلم S، اسحب قلم S على العناصر لتحديدها.
الملقاط	• أزل سن قلم S باستخدام الملقاط عند استبدال السن.

فصل قلم S

اضغط على طرف قلم S لتحريره. ثم اسحب قلم S من الفتحة. لحفظ قلم S، أعد إدخاله في الفتحة وادفعه حتى يستقر في مكانه.

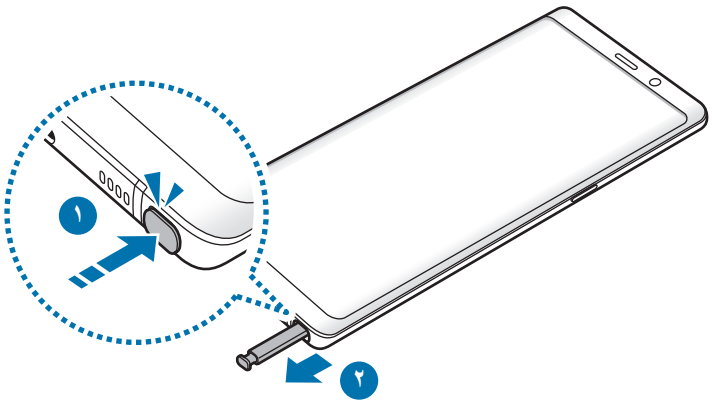

شحن قلم S

ينبغي أن يكون قلم S مشحونًا قبل أن يمكنك التحكم بالتطبيقات عن بعد باستخدام مفتاح قلم S.

عند إدخال قلم S في الفتحة، يبدأ الشحن.

- في حالة تلامس الجزء الخلفي لجهازك مع مغناطيس، قد لا يتعرف الجهاز على قلم S، مما قد يؤدي إلى عدم شحن قلم S.
- حتى في حالة فراغ شحن قلم S بالكامل، يمكنك استخدام ميزات قلم S الأخرى، مثل الضغط على شاشة اللمس أو ميزات الأمر عن بعد.

استبدال سن قلم S

إذا كان السن غير واضح، فاستبدله بسن جديد.

١ أمسك السن باستخدام ملقاط صغير بإحكام، ثم قم بإزالته.

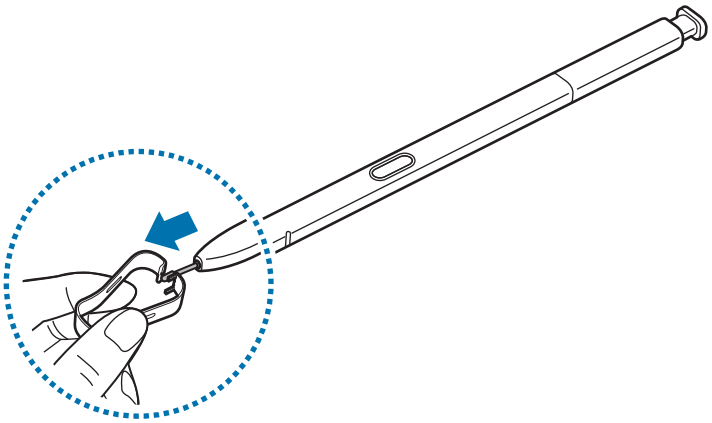

٢ أدخل سنًا جديدًا في قلم S.

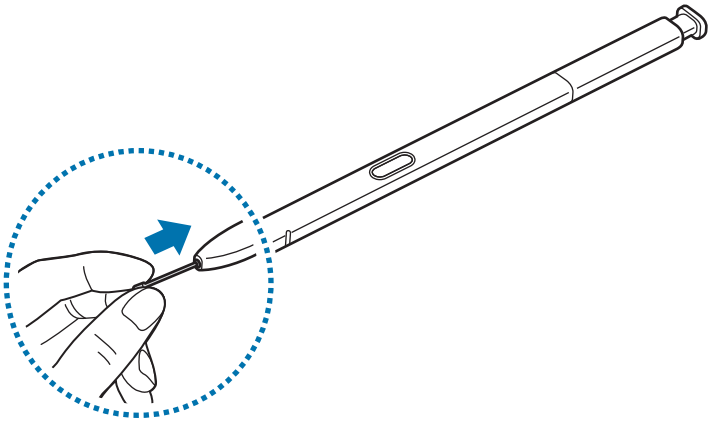

احذر لا تقرص أصابعك باستخدام الملقاط.

- لا تعيد استخدام السنون القديمة. قد يؤدي ذلك إلى حدث عطل في قلم S.
- لا تضغط على السن بقوة شديدة عند إدخال السن داخل قلم S.
- لا تدخل الطرف المستدير من السن داخل قلم S. قد يؤدي القيام بذلك إلى إتلاف قلم S أو إتلاف الجهاز.
- لا تقم بثني قلم S أو الضغط بشدة زائدة به أثناء استخدامه. قد يتعرض قلم S للتلف أو السن للتشوه.
- لا تضغط على الشاشة بقوة مستخدمًا قلم S. قد يتشوه سن القلم.

- إذا كنت تستخدم قلم S بزوايا حادة على الشاشة، فقد لا يتعرف الجهاز على إجراءات قلم S.
- في حالة دخول الماء إلى فتحة قلم S، قم بهز الجهاز برفق لإخراج الماء من الفتحة قبل الاستخدام.
- لمزيد من المعلومات حول قلم S، راجع موقع سامسونج على الويب.
- إذا لم يعمل قلم S بطريقة صحيحة، فخذه إلى مركز خدمة سامسونج.

البطارية

شحن البطارية

اشحن البطارية قبل استخدامها لأول مرة أو عند عدم استخدامها لفترات زمنية ممتدة.

يجب استخدام الشواحن والبطاريات والكابلات المعتمدة من سامسونج فقط. يمكن للشواحن أو الكابلات غير المعتمدة أن تتسبب في انفجار البطارية أو تلحق أضرارًا بجهازك.

- قد يؤدي توصيل الشاحن بطريقة غير صحيحة إلى إلحاق تلفيات خطيرة بالجهاز. لا يغطي الضمان أية أضرار تنتج عن سوء الاستخدام.
- استخدم فقط كابل USB النوع-C المتوفر مع الجهاز. قد يتعرض هذا الجهاز للتلف في حالة استخدام كابل Micro USB.

لتوفير الطاقة، افصل الشاحن في حالة عدم استخدامه. لا يتوفر بالشاحن مفتاح التشغيل، لذا يجب عليك فصل الشاحن عن المقبس الكهربائي في حالة عدم الاستخدام لتجنب استنفاذ التيار. ينبغي أن يظل الشاحن قريباً من المقبس الكهربائي بحيث يسهل الوصول إليه أثناء الشحن.

١ قم بتوصيل كابل USB بمهايئ طاقة USB.

٢ قم بتوصيل كابل USB في المقبس متعدد الاستخدامات الخاص بالجهاز.

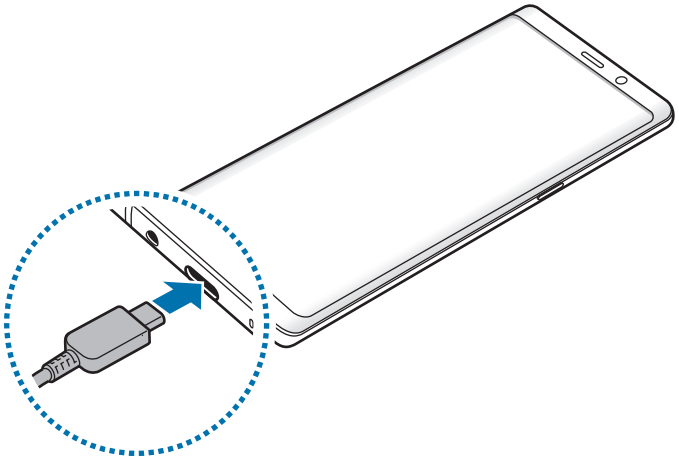

٣ قم بتوصيل مهايئ طاقة USB بالمقبس الكهربائي.

٤ بعد الشحن الكامل للبطارية، افصل الشاحن عن الجهاز. ثم افصل الشاحن من المقبس الكهربائي.

شحن الأجهزة الأخرى

استخدم موصل USB (موصل USB من النوع C) لشحن جهاز الهاتف المحمول الآخر بواسطة بطارية جهازك.

قم بتوصيل موصل USB (موصل USB من النوع C) في المقبس متعدد الاستخدامات بجهازك وتوصيل جهازك والجهاز الآخر عبر كابل USB الخاص بالجهاز الآخر.

عند بدء الشحن، يظهر رمز شحن البطارية على شاشة الجهاز الآخر.

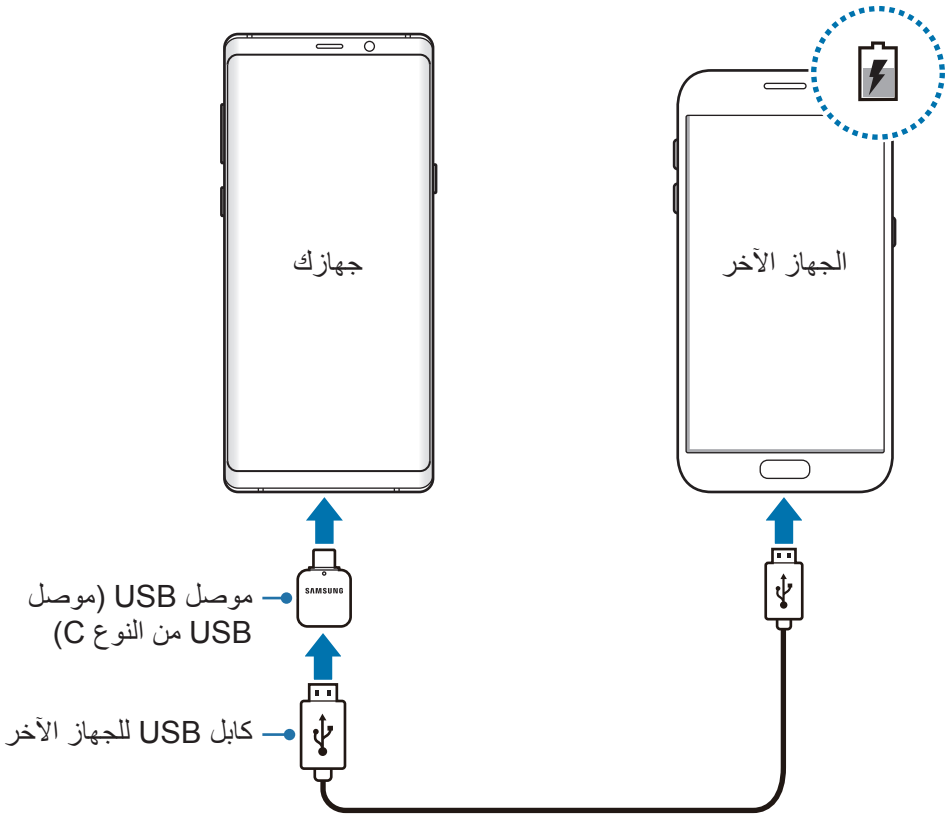

وتخصّ النافذة المنبثقة لتحديد التطبيق التي تظهر على جهازك نقل البيانات. فلا تحدد تطبيقًا من النافذة المنبثقة.

تقليل استهلاك البطارية

قد يوفر الجهاز خيارات عديدة تساعدك على توفير طاقة البطارية.

- قم بتحسين الجهاز باستخدام ميزة الصيانة.
- في حالة عدم استخدام الجهاز، قم بإيقاف تشغيل الشاشة بالضغط على مفتاح التشغيل.
- تنشيط وضع توفير الطاقة.
- أغلق التطبيقات غير الضرورية.
- إلغاء تنشيط خاصية البلوتوث عند عدم استخدامها.
- إلغاء تنشيط خاصية Wi-Fi عند عدم استخدامها.
- إلغاء تنشيط المزامنة التلقائية للتطبيقات التي بحاجة إلى المزامنة.
- قلل زمن الإضاءة الخلفية.
- قلل درجة سطوع الشاشة.

تلميحات واحتياطات شحن البطارية

- عندما تنخفض طاقة البطارية، يظهر رمز البطارية فارغاً.
- في حالة تفريغ طاقة البطارية بالكامل، لا يمكن تشغيل الجهاز على الفور عند توصيل الشاحن. اترك البطارية المفرغة حتى تشحن لبضع دقائق قبل محاولة تشغيل الجهاز.
- في حالة استخدامك لتطبيقات متعددة مرة واحدة، أو تطبيقات الشبكة، أو التطبيقات التي تحتاج إلى إجراء اتصال بجهاز آخر، فإن ذلك سيؤدي إلى استنفاد طاقة البطارية. لكي تتجنب فقدان التيار أثناء نقل البيانات، استخدم دومًا هذه التطبيقات بعد شحن البطارية بالكامل.
- استخدام مصدر للتيار الكهربائي آخر غير الشاحن، مثل كمبيوتر، قد يؤدي إلى سرعة شحن أبطأ وذلك بسبب انخفاض شدة التيار الكهربائي.
- يمكنك استخدام الجهاز أثناء الشحن، ولكن قد يستغرق وقتاً أطول لشحن البطارية بالكامل.
- في حالة تلقي الجهاز مصدر غير مستقر للتيار أثناء الشحن، فقد لا تعمل شاشة اللمس. في حالة حدوث ذلك، افصل الشاحن عن الجهاز.

- أثناء الشحن، ترتفع درجة حرارة الجهاز والشاحن. وهذا يعد أمراً طبيعياً، وينبغي ألا يؤثر على عمر الجهاز أو على أدائه. في حالة ارتفاع درجة حرارة البطارية عن المعتاد، فقد يتوقف الشاحن عن الشحن.
- إذا كنت تقوم بشحن الجهاز بينما المقبس متعدد الاستخدامات مبللاً، فقد يتعرض الجهاز للتلف. لذا احرص على تجفيف المقبس متعدد الاستخدامات تمامًا قبل شحن الجهاز.
- إذا لم يكن يتم شحن جهازك بطريقة صحيحة، فخذ جهازك والشاحن إلى مركز خدمة سامسونج.

الشحن السريع

يحتوي الجهاز على خاصية شحن سريع مدمجة. يمكنك شحن البطارية بطريقة أسرع أثناء إيقاف تشغيل الجهاز أو شاشته.

زيادة سرعة الشحن

لزيادة سرعة الشحن، قم بإيقاف تشغيل الجهاز أو شاشته عند شحن البطارية. عند شحن البطارية والجهاز مغلق، سيظهر الرمز ⚡ على الشاشة.

إذا لم تكن ميزة الشحن السريع نشطة، فقم بتشغيل التطبيق **الضبط**، واضغط على **صيانة الجهاز** ← **البطارية** ← ⋮ ← **الضبط المتقدم**، ومن ثم اضغط على المفتاح **الشحن السريع بواسطة كابل** لتنشيطه.

- لن تتمكن من استخدام خاصية الشحن السريع المدمجة عند شحن البطارية باستخدام شاحن بطارية قياسي.
- إذا ارتفعت درجة حرارة الجهاز أو ارتفعت درجة حرارة الهواء المحيط به، فقد تقل سرعة الشحن تلقائيًا. هذا إجراء وقائي لحماية جهازك من التلف.

الشحن اللاسلكي

يحتوي الجهاز على ملف شحن لاسلكي مدمج. يمكنك شحن البطارية باستخدام الشاحن اللاسلكي (يُباع بشكل منفصل).

الشحن اللاسلكي السريع

يمكنك شحن جهازك بشكل أسرع باستخدام خاصية الشحن اللاسلكي السريع. لاستخدام هذه الخاصية، يجب عليك استخدام شاحن ومكونات تدعم خاصية الشحن اللاسلكي السريع.

إذا لم تكن ميزة الشحن اللاسلكي السريع نشطة، فقم بتشغيل التطبيق **الضبط**، واضغط على **صيانة الجهاز** ← **البطارية** ← ⋮ ← **الضبط المتقدم**، ومن ثم اضغط على المفتاح **الشحن اللاسلكي السريع** لتنشيطه.

- سيتم إضافة خيار تشغيل/إيقاف تشغيل إلى ضبط جهازك عند وضعه على الشاحن للمرة الأولى.
- يوجد مروحة داخل الشاحن قد تصدر بعض الضوضاء اثناء الشحن اللاسلكي السريع.

شحن البطارية

١ ضع منتصف الجزء الخلفي للجهاز على منتصف الشاحن اللاسلكي.

سيظهر الوقت المقدَّر للشحن على الشاشة. وأما الوقت الفعلي للشحن فقد يختلف بحسب ظروف الشحن.

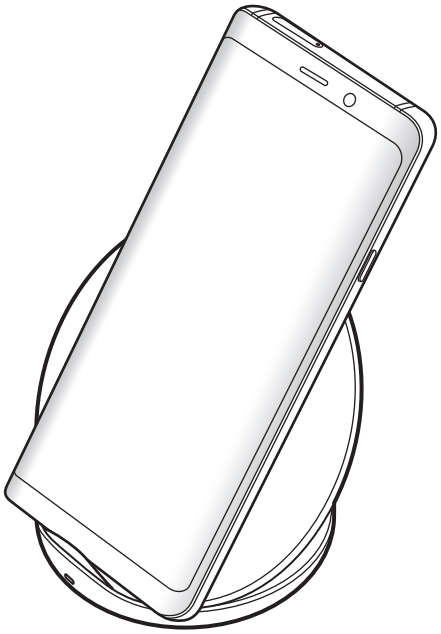

٢ بعد الشحن الكامل للبطارية، افصل الجهاز عن الشاحن اللاسلكي.

احتياطات الشحن اللاسلكي

- لا تستخدم الشاحن اللاسلكي مع الجهاز عندما تكون بطاقة الائتمان أو بطاقة تحديد الهوية باستخدام موجات الراديو (RFID) (مثل بطاقة النقل أو البطاقة المفتاحية) موجودة بين مؤخرة الجهاز وغطائه.
- لا تستخدم الشاحن اللاسلكي مع الجهاز حال وجود مواد موصلة، مثل الأجسام المعدنية والمغناطيس، بين الجهاز والشاحن اللاسلكي.

قد لا يتم شحن الجهاز بشكل مناسب أو قد يسخن للغاية، أو قد يتلف هو والبطاقات.

- في حالة استخدام الشاحن اللاسلكي في المناطق ذات إشارات الشبكة الضعيفة، فقد تفقد الاستقبال من خلال الشبكة.
- استخدم الشحن اللاسلكية المعتمدة من سامسونج. عند استخدام الشحن اللاسلكية الأخرى، لن يتم شحن البطارية بشكلٍ صحيح.

بطاقة SIM أو USIM (بطاقة nano-SIM)

تركيب بطاقة SIM أو USIM

أدخل بطاقة SIM أو USIM المتاحة بواسطة مزود خدمة الهاتف المحمول.

بالنسبة لموديلات SIM المزدوجة، يمكنك إدخال بطاقتي SIM أو USIM حتى يمكنك استخدام رقمي هاتف أو مزودي خدمة على جهاز واحد. في بعض المناطق، قد تكون سرعات نقل البيانات أبطأ في حالة إدخال بطاقتي SIM في الجهاز مقارنة بإدخال بطاقة SIM واحدة.

توخَ بالغ الحذر ألا تفقد أو تدع الآخرين يستخدمون بطاقة SIM أو USIM الخاصة بك. سامسونج ليست مسؤولة عن أي تلفيات أو مشكلات قد تحدث بسبب البطاقات المفقودة أو المسروقة.

قد لا تتوفر بعض خدمات LTE حسب مزود الخدمة. للمزيد من المعلومات حول مدى توفر الخدمة، اتصل بمزود الخدمة لديك.

◄ موديلات SIM الفردية:

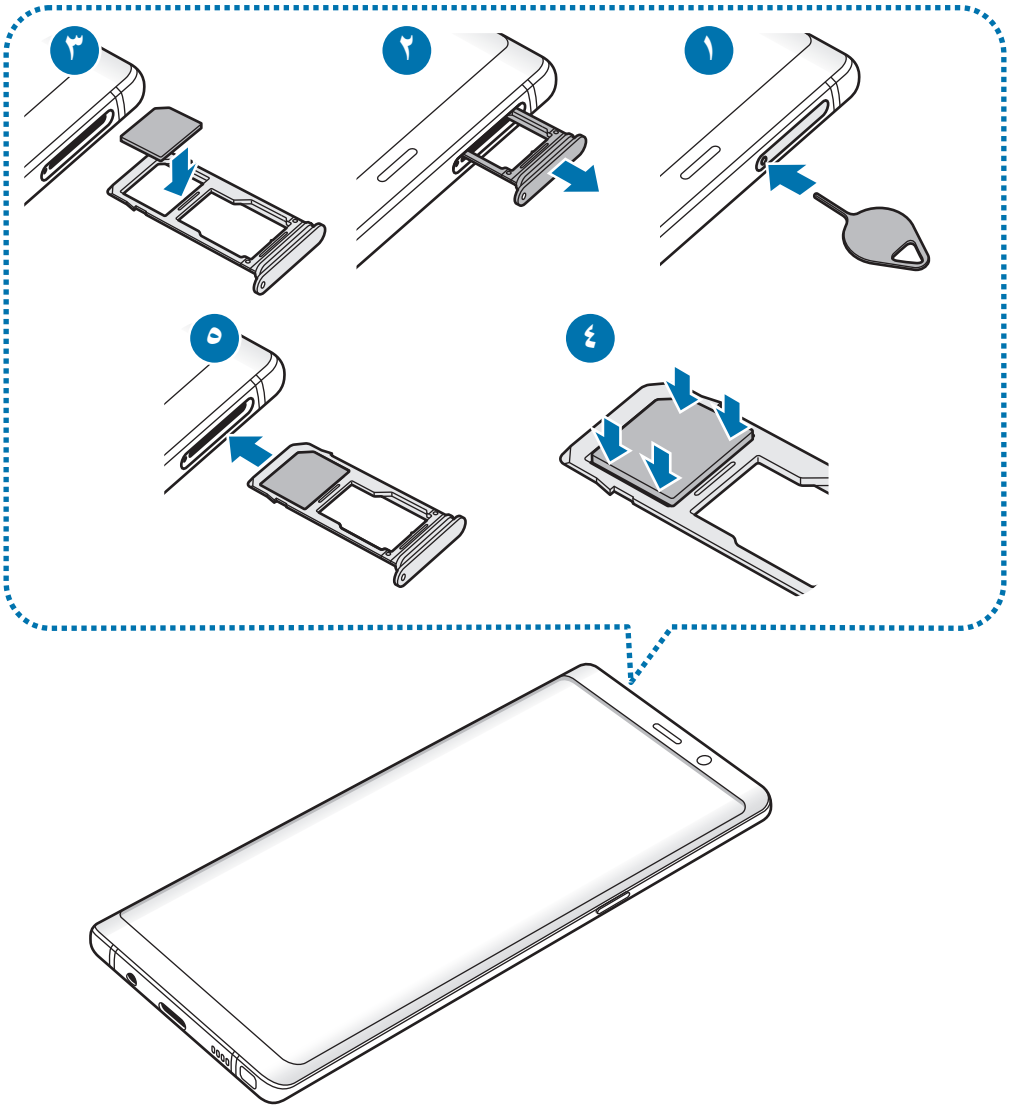

◄ موديلات SIM المزدوجة:

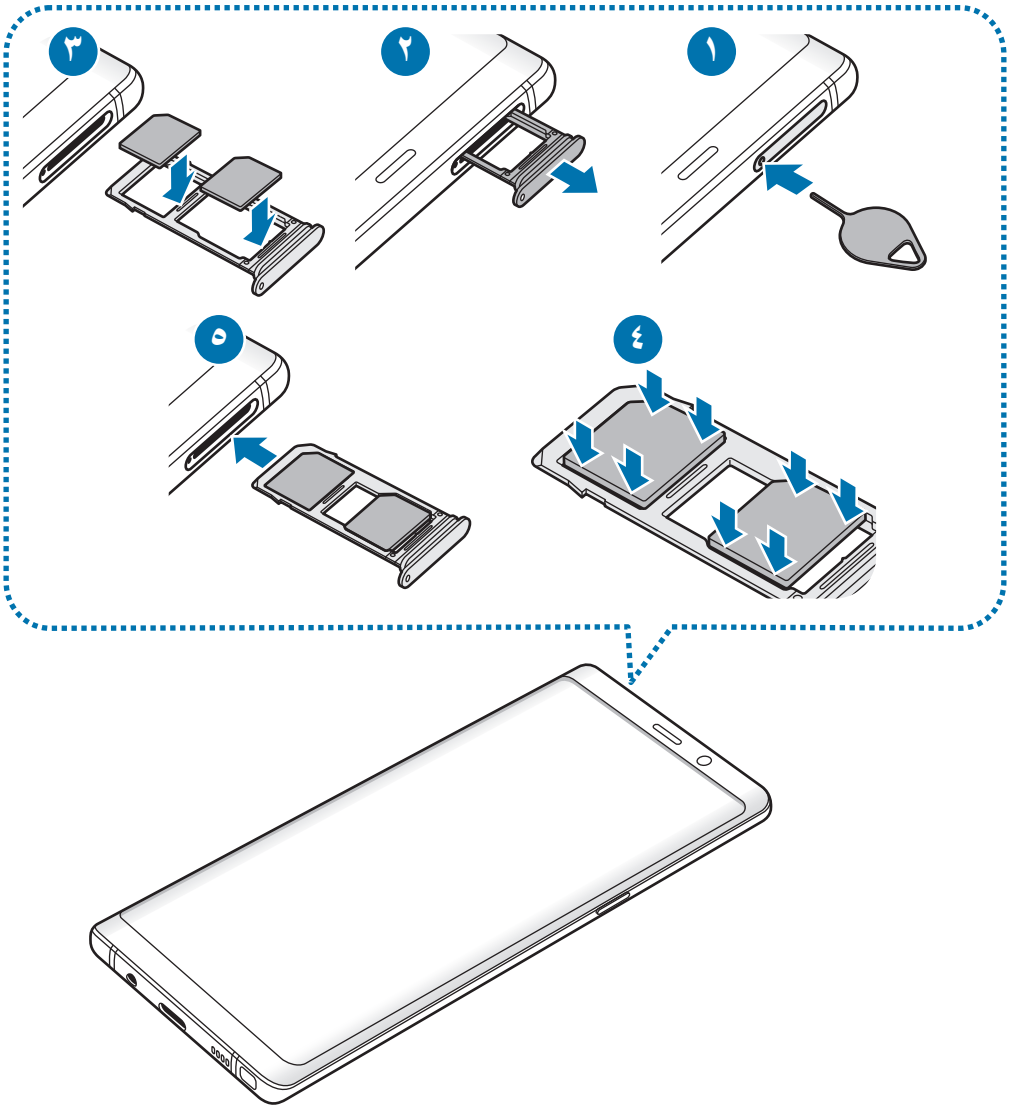

١ أدخل دبوس إخراج البطاقة في الفتحة الموجودة في حامل البطاقة لفكها.

تأكد من إدخال دبوس الإخراج في وضع عمودي على الفتحة. وإلا فقد يتضرر الجهاز.

٢ اسحب حامل البطاقة برفق من فتحة حامل البطاقة.

٣ ◄ **موديلات SIM الفردية**: ضع بطاقة SIM أو USIM في الحامل ١ بحيث تكون نقطتا التلامس ذهبيتا اللون متجهتين لأسفل.

◄ **موديلات SIM المزدوجة**: ضع بطاقة SIM أو USIM في حامل البطاقة بحيث تكون نقطتا التلامس ذهبيتا اللون متجهتين لأسفل. أدخل بطاقة SIM أو USIM الأساسية في حامل البطاقة ١ (١) وبطاقة SIM أو USIM الثانوية في حامل البطاقة ٢ (٢).

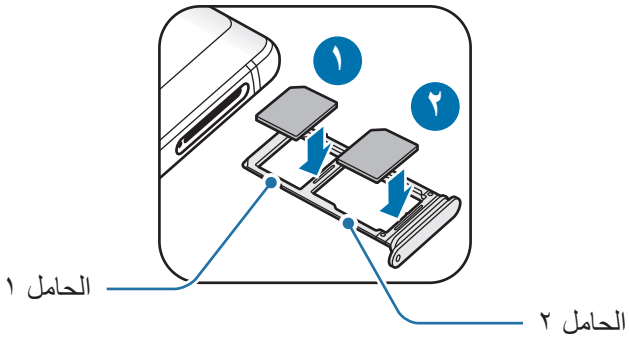

٤ اضغط برفق على بطاقة SIM أو USIM في حامل البطاقة لتثبيتها.

إذا لم يتم إحكام تثبيت البطاقة في الحامل، فقد تتحرك بطاقة SIM أو تسقط من على الحامل.

٥ أدخل حامل البطاقة في فتحة حامل البطاقة مرة أخرى.

- إذا أدرجت الحامل في جهازك وكان الحامل مبللاً، فقد يتعرض جهازك للتلف. تأكد دائمًا أن الحامل جاف.
- أدرج الحامل بالكامل في فتح الحامل لتجنب تسرب السوائل إلى جهازك.

التثبيت الصحيح للبطاقة

◀ موديلات SIM الفردية:

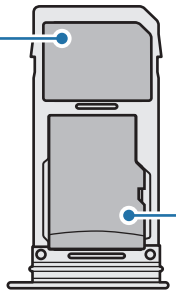

◀ موديلات SIM المزدوجة:

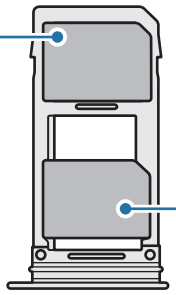

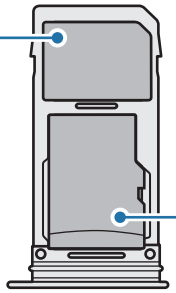

- استخدم بطاقة nano-SIM فقط.
- لا يمكنك إدخال بطاقة nano-SIM وبطاقة microSD في الحامل ٢ في نفس الوقت.

إزالة بطاقة SIM أو USIM

١ أدخل دبوس إخراج البطاقة في الفتحة الموجودة في حامل البطاقة لفكها.

٢ اسحب حامل البطاقة برفق من فتحة حامل البطاقة.

٣ قم بإزالة بطاقة SIM أو USIM.

٤ أدخل حامل البطاقة في فتحة حامل البطاقة مرة أخرى.

استخدام بطاقات SIM أو USIM الثنائية (موديلات SIM الثنائية)

في حالة إدخال بطاقتي SIM أو USIM، يمكنك استخدام رقمي هاتف أو مزودي خدمة على جهاز واحد.

تنشيط بطاقة SIM أو USIM

قم بتشغيل تطبيق **الضبط** واضغط على **الاتصالات** ← **إدارة بطاقة SIM**. حدد بطاقة SIM أو USIM واضغط على المفتاح لتنشيطه.

تخصيص بطاقات SIM أو USIM

قم بتشغيل تطبيق **الضبط** واضغط على **الاتصالات** ← **إدارة بطاقة SIM**، ثم حدد بطاقة SIM أو USIM للوصول إلى الخيارات التالية:

- **رمز**: تغيير أيقونة بطاقة SIM أو USIM.
- **اسم**: تغيير الاسم المعروض لبطاقة SIM أو USIM.
- **نمط الشبكة**: تحديد نوع الشبكة المستخدمة مع بطاقة SIM أو USIM.

ضبط بطاقات SIM أو USIM المفضلة

عند تنشيط بطاقتين، يمكنك تعيين المكالمات الصوتية والرسائل وخدمات البيانات إلى بطاقات محددة.

قم بتشغيل تطبيق **الضبط**، واضغط على **الاتصالات** ← **إدارة بطاقة SIM** ثم اضبط تفضيلات الميزة لبطاقاتك في **بطاقة SIM المفضلة**.

بطاقة الذاكرة (بطاقة microSD)

تركيب بطاقة الذاكرة

قد تختلف سعة بطاقة الذاكرة لجهازك عن الطرازات الأخرى وقد لا تتوافق بعض بطاقات الذاكرة مع جهازك بناءً على الشركة المصنعة لبطاقة الذاكرة ونوعها. للاطلاع على الحد الأقصى لسعة بطاقة ذاكرة الجهاز، ارجع إلى موقع ويب سامسونج.

- قد لا تكون بعض بطاقات الذاكرة متوافقة بالكامل مع الجهاز. استخدام بطاقة ذاكرة غير متوافقة قد يتلف الجهاز، أو بطاقة الذاكرة أو قد يُتلف البيانات المخزنة على البطاقة.
- توخَ الحذر عند إدخال بطاقة الذاكرة مع جعل جانبها الأيمن للأعلى.

- يدعم الجهاز فقط أنظمة الملفات FAT وexFAT الخاصة ببطاقات الذاكرة. إذا قمت بإدخال بطاقة مهيأة بنظام ملفات آخر، فسيطلب منك الجهاز إعادة تهيئة البطاقة وإلا فلن يتعرف على البطاقة. عليك تهيئة بطاقة الذاكرة أولاً لتتمكن من استخدامها. إذا لم يتمكن جهازك من تهيئة بطاقة الذاكرة أو التعرف عليها، فاتصل بمصنع بطاقة الذاكرة أو بمركز خدمات سامسونج.
- ستؤدي عمليات الكتابة والمسح المتكررة للبيانات إلى تقصير عمر بطاقات الذاكرة.
- عند إدخال بطاقة ذاكرة في الجهاز، يظهر دليل ملف بطاقة الذاكرة في المجلد **ملفاتي** ← **بطاقة SD**.

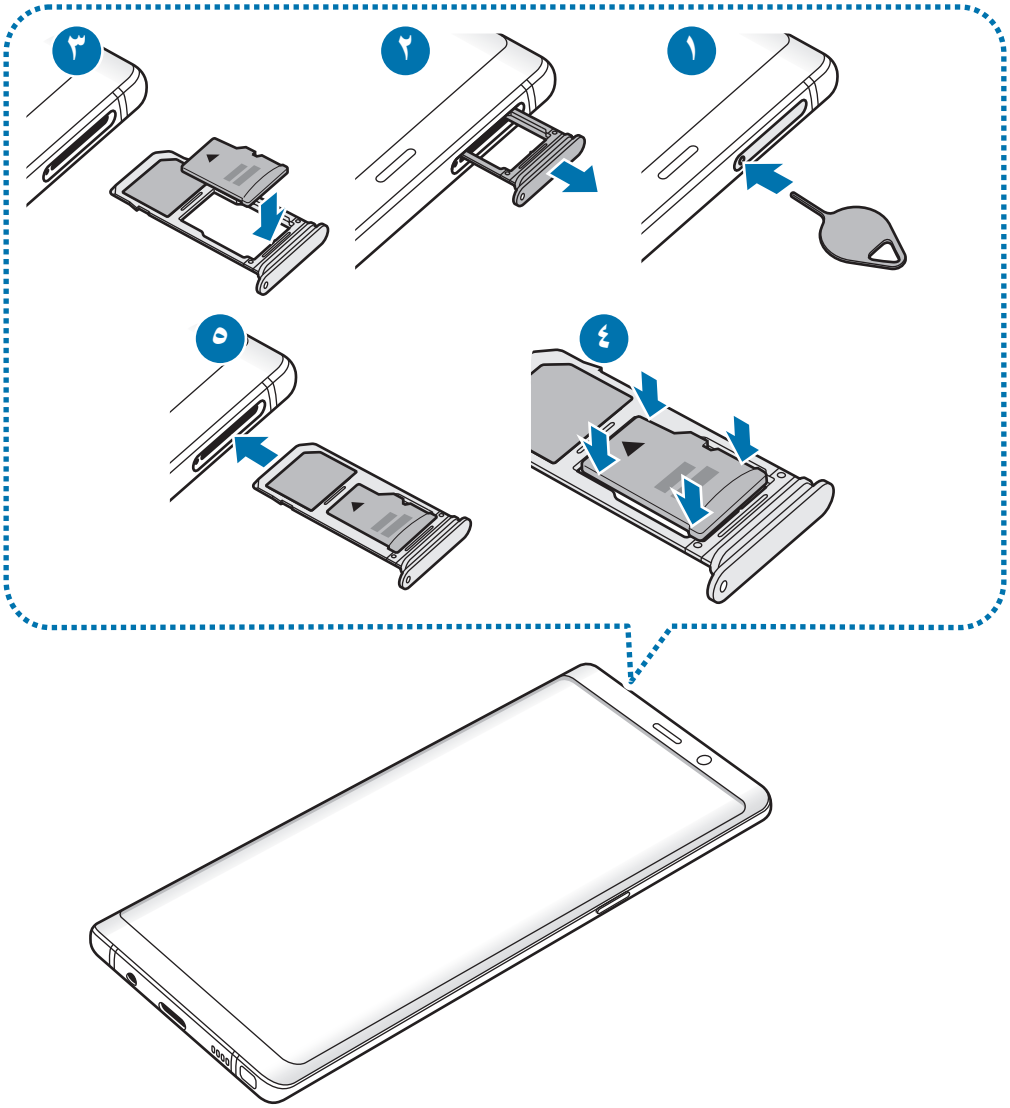

١ أدخل دبوس إخراج البطاقة في الفتحة الموجودة في حامل البطاقة لفكها.

تأكد من إدخال دبوس الإخراج في وضع عمودي على الفتحة. وإلا فقد يتضرر الجهاز.

٢ اسحب حامل البطاقة برفق من فتحة حامل البطاقة.

عند إزالة حامل البطاقة من الجهاز، سيتم تعطيل اتصال بيانات المحمول.

٣ ضع بطاقة ذاكرة في حامل البطاقة ٢ بحيث تكون نقطتا التلامس ذهبيتا اللون متجهتين لأسفل.

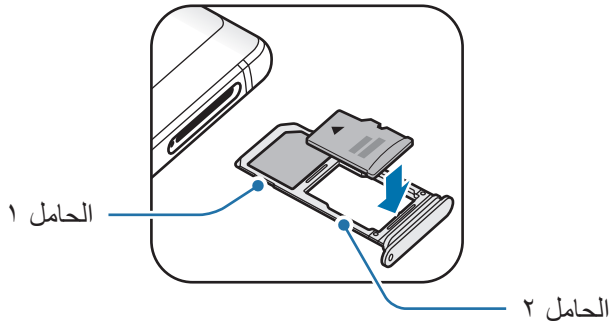

٤ اضغط برفق على بطاقة الذاكرة في الحامل لتثبيتها.

إذا لم يتم إحكام تثبيت البطاقة في الحامل، فقد تتحرك بطاقة الذاكرة أو تسقط من على الحامل.

٥ أدخل حامل البطاقة في فتحة حامل البطاقة مرة أخرى.

- إذا أدرجت الحامل في جهازك وكان الحامل مبللاً، فقد يتعرض جهازك للتلف. تأكد دائمًا أن الحامل جاف.
- أدرج الحامل بالكامل في فتح الحامل لتجنب تسرب السوائل إلى جهازك.

إخراج بطاقة الذاكرة

قبل إخراج بطاقة الذاكرة، قم أولاً بإلغاء تحميلها لإزالتها بأمان.

قم بتشغيل تطبيق **الضبط** واضغط على **صيانة الجهاز** ← **مكان التخزين** ← ⋮ ← **إعدادات التخزين** ← **بطاقة SD** ← **إلغاء التحميل**.

١ أدخل دبوس إخراج البطاقة في الفتحة الموجودة في حامل البطاقة لفكها.

٢ اسحب حامل البطاقة برفق من فتحة حامل البطاقة.

٣ أخراج بطاقة الذاكرة.

٤ أدخل حامل البطاقة في فتحة حامل البطاقة مرة أخرى.

لا تقم بإزالة جهاز التخزين الخارجي، مثل بطاقة ذاكرة أو وحدة تخزين USB، أثناء قيام الجهاز بنقل المعلومات أو الوصول إليها، أو بعد نقل البيانات مباشرةً. يؤدي القيام بذلك إلى فقدان أو إتلاف البيانات أو إلى إتلاف بطاقة الذاكرة أو الجهاز. سامسونج ليست مسؤولة عن أي حالات فقدان أو خسائر، بما في ذلك فقدان البيانات الناجم عن إساءة استخدام أجهزة التخزين الخارجية.

تهيئة بطاقة الذاكرة

بطاقة الذاكرة المهيأة على الكمبيوتر قد لا تكون متوافقة مع الجهاز. قم بتهيئة بطاقة الذاكرة على الجهاز.

قم بتشغيل تطبيق **الضبط** واضغط على **صيانة الجهاز** ← **مكان التخزين** ← ⋮ ← **إعدادات التخزين** ← **بطاقة SD** ← **تهيئة**.

قبل تهيئة بطاقة الذاكرة، تذكر عمل نسخ احتياطية من كل البيانات المهمة المحفوظة على بطاقة الذاكرة. لا يغطي ضمان الشركة المصنعة أي فقد للبيانات ينتج عن عبث المستخدمين.

تشغيل جهازك وإيقاف تشغيله

اضغط مطولاً على مفتاح التشغيل لبضع ثوان لتشغيل الجهاز.

في حالة قيامك بتشغيل الجهاز لأول مرة أو بعد إجراء إعادة تعيين للبيانات، اتبع الإرشادات التي تظهر على الشاشة لإعداد جهازك.

لإيقاف تشغيل الجهاز، اضغط مطولاً على مفتاح التشغيل، ثم اضغط على **إيقاف تشغيل**.

اتبع كل التحذيرات والتعليمات المنشورة من الموظفين المعتمدين عندما تكون في مناطق يحظر فيها استخدام الأجهزة اللاسلكية، مثل الطائرات والمستشفيات.

إعادة تشغيل الجهاز

في حالة تجمّد جهازك وعدم استجابته، اضغط مطولاً على مفتاح التشغيل ومفتاح خفض مستوى الصوت في وقت واحد لأكثر من ٧ ثوانٍ لإعادة تشغيل الجهاز.

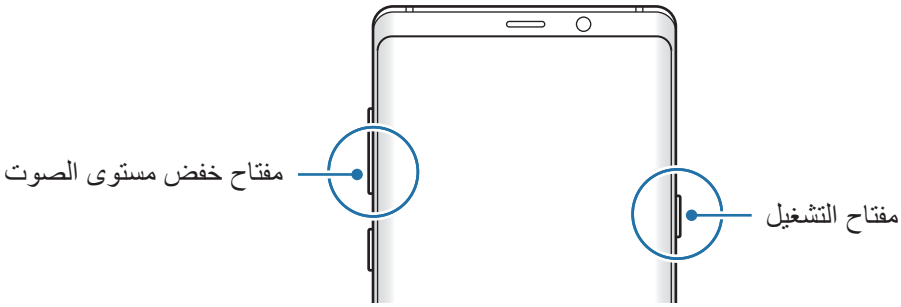

وضع الطوارئ

يمكنك تبديل الجهاز إلى وضع الطوارئ لتقليل استهلاك طاقة البطارية. سيتم تقييد بعض التطبيقات والوظائف. في وضع الطوارئ، يمكنك إجراء مكالمة طارئة، وإرسال معلومات الموقع الحالي إلى الآخرين، وإصدار صوت إنذار، والمزيد.

تنشيط وضع الطوارئ

لتنشيط وضع الطوارئ، اضغط مطولاً على مفتاح التشغيل، ثم اضغط على **وضع الطوارئ**.

يوضح الوقت المتبقي للاستخدام الوقت المتبقي قبل نفاد طاقة البطارية. قد يختلف الوقت المتبقي للاستخدام حسب ضبط الجهاز وظروف التشغيل.

إلغاء تنشيط وضع الطوارئ

لإلغاء تنشيط وضع الطوارئ، اضغط على ⋮ ← **إيقاف تشغيل وضع الطوارئ**. بدلاً من ذلك، اضغط مطولاً على مفتاح التشغيل، ثم اضغط على **وضع الطوارئ**.

الإعداد الأولي

في حالة قيامك بتشغيل الجهاز لأول مرة أو بعد إجراء إعادة تعيين للبيانات، اتبع الإرشادات التي تظهر على الشاشة لإعداد جهازك.

- قد تختلف إجراءات الإعداد الأولي وفقًا لبرامج الجهاز ومنطقتك.
- يمكنك إعداد الجهاز باستخدام Bixby حسب لغة الجهاز المحددة.

١ قم بتشغيل الجهاز.

٢ حدد لغة الجهاز المفضلة وحدد ⊖.

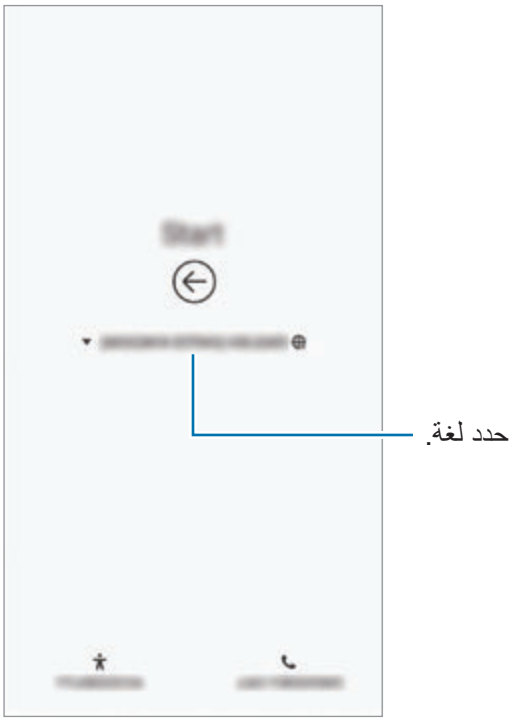

٣ حدد شبكة Wi-Fi واتصل بها.

في حالة عدم الاتصال بشبكة Wi-Fi، قد لا تتمكن من إعداد بعض ميزات الجهاز أثناء الإعداد الأولي.

٤ اتبع الإرشادات التي تظهر على الشاشة لمتابعة الإعداد الأولي.

٥ اضبط طريقة قفل الشاشة لحماية جهازك. يمكنك حماية المعلومات الشخصية من خلال منع الآخرين من الوصول إلى الجهاز. لضبط طريقة قفل الشاشة لاحقًا، اضغط على **كلا، شكراً**.

٦ قم بتسجيل الدخول إلى Samsung account. يمكنك التمتع بخدمات سامسونج والحفاظ على تحديث البيانات وتأمينها عبر جميع الأجهزة لديك. راجع Samsung account للحصول على مزيد من المعلومات.

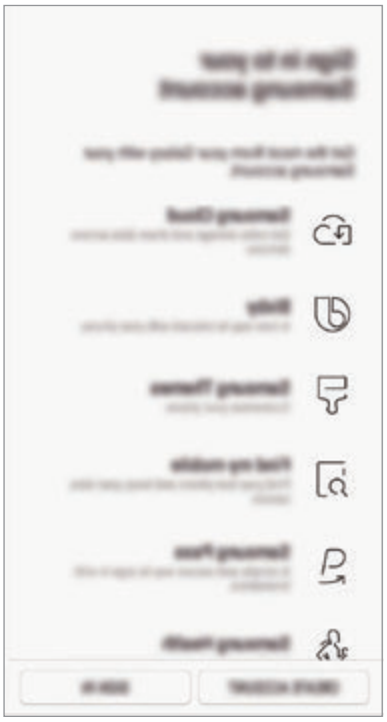

٧ احصل على المحتوى من Samsung Cloud أو أحد الأجهزة السابقة. راجع نقل البيانات من جهازك السابق للحصول على مزيد من المعلومات.

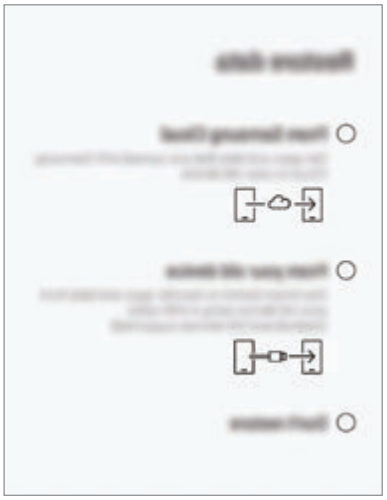

٨ حدد الميزات التي تريد استخدامها وإتمام الإعداد الأولي.

ستظهر شاشة الصفحة الرئيسية.

Samsung account

مقدمة

Samsung account الخاص بك هو حساب متكامل يقدم خدمة تتيح لك استخدام مجموعة من خدمات سامسونج التي توفرها الأجهزة المحمولة وأجهزة التلفاز وموقع سامسونج على الويب. بمجرد تسجيل Samsung account، يمكنك الحفاظ على تحديث البيانات وتأمينها عبر جميع أجهزة سامسونج لديك باستخدام Samsung Cloud وتعقب الجهاز المفقود أو المسروق والتحكم فيه، ومراجعة التلميحات والنصائح من أعضاء سامسونج وغير ذلك.

إنشاء Samsung account الخاص بك بعنوان بريدك الإلكتروني.

للتحقق من قائمة الخدمات التي يمكن استخدامها من خلال Samsung account الخاص بك، يرجى زيارة account.samsung.com. لمزيد من المعلومات حول Samsung account، قم بتشغيل تطبيق **الضبط** واضغط على **السحابة والحسابات** ← **حسابات** ← **Samsung account** ← ⋮ ← **مساعدة**.

تسجيل Samsung account الخاص بك

تسجيل Samsung account جديد

إذا لم يكن لديك Samsung account، فعليك إنشاء واحد.

١ قم بتشغيل تطبيق **الضبط** واضغط على **السحابة والحسابات** ← **حسابات** ← **إضافة حساب** ← **Samsung account**.

بشكل بديل، قم بتشغيل تطبيق **الضبط** واضغط على ⊛.

٢ اضغط على **إنشاء حساب**.

٣ اتبع الإرشادات التي تظهر على الشاشة لاستكمال إنشاء حسابك.

تسجيل Samsung account موجود

إذا كان لديك Samsung account بالفعل، فقم بتسجيله على الجهاز.

١ قم بتشغيل تطبيق **الضبط** واضغط على **السحابة والحسابات** ← **حسابات** ← **إضافة حساب** ← **Samsung account**.

بشكل بديل، قم بتشغيل تطبيق **الضبط** واضغط على ⓐ.

٢ اضغط على **تسجيل الدخول**.

٣ أدخل معرف Samsung account واضغط على **تسجيل الدخول**.

إذا نسيت معلومات حسابك، فاضغط على **بحث عن المعرّف** أو **إعادة ضبط كلمة المرور**. يمكنك العثور على معلومات حسابك عند إدخال المعلومات المطلوبة.

إذا أردت التحقق من كلمة مرور Samsung account الخاص بك عبر بيانات مقاييسك الحيوية، مثل بصمات الأصابع أو بصمة العين، فاضغط على **التحقق من الهوية بواسطة المقاييس الحيوية بدلاً من كلمة المرور باستخدام Samsung Pass**. راجع Samsung Pass للحصول على مزيد من المعلومات.

٤ اقرأ ووافق على الشروط والأحكام، واضغط على **موافق**.

٥ اضغط على **تم** لإنهاء تسجيل Samsung account.

إزالة Samsung account الخاص بك

عند إزالة Samsung account الذي قمت بتسجيله من الجهاز، فسوف يتم أيضًا إزالة بياناتك مثل جهات الاتصال والأحداث.

١ قم بتشغيل تطبيق **الضبط** واضغط على **السحابة والحسابات** ← **حسابات**.

٢ اضغط على **Samsung account** ← ⋮ ← **إزالة الحساب**.

٣ اضغط على **إزالة**، وأدخل كلمة مرور Samsung account، ثم اضغط على **إزالة الحساب**.

نقل البيانات من جهازك السابق

يمكنك استعادة بياناتك، مثل الصور وجهات الاتصال والرسائل والتطبيقات من Samsung Cloud. كما يمكنك نسخها من جهازك السابق عبر Smart Switch.

- قد لا تكون هذه الميزة مدعومة على بعض أجهزة الكمبيوتر أو الأجهزة الأخرى.
- يتم تطبيق القيود. تفضل بزيارة www.samsung.com/smartswitch لمزيد من المعلومات. تأخذ سامسونج موضوع حقوق الطبع والنشر بجدية. قم فقط بنقل المحتوى الموجود لديك، أو الذي يتوفر لديك الحق في نقله.

يتناول المحتوى التالي ميزات استعادة البيانات المتوفرة خلال إجراءات الإعداد الأولي. للحصول على معلومات حول Samsung Cloud أو Smart Switch، راجع Samsung Cloud أو Smart Switch.

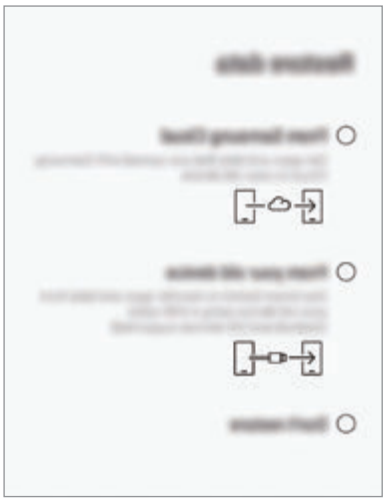

استعادة البيانات من جهازك السابق (Smart Switch)

يمكنك توصيل جهازك السابق بجهازك الحالي من خلال موصل USB (موصل USB من النوع C) وكابل USB لنقل البيانات بسهولة وبسرعة.

١ خلال الإعداد الأولي، عندما تظهر شاشة استعادة البيانات، اضغط على **من جهازك القديم** ← **التالي**.

٢ أدخل موصل USB (موصل USB من النوع C) في المقبس متعدد الاستخدامات بجهازك.

٣ قم بتوصيل جهازك والجهاز السابق بواسطة كابل USB الخاص بالجهاز السابق.

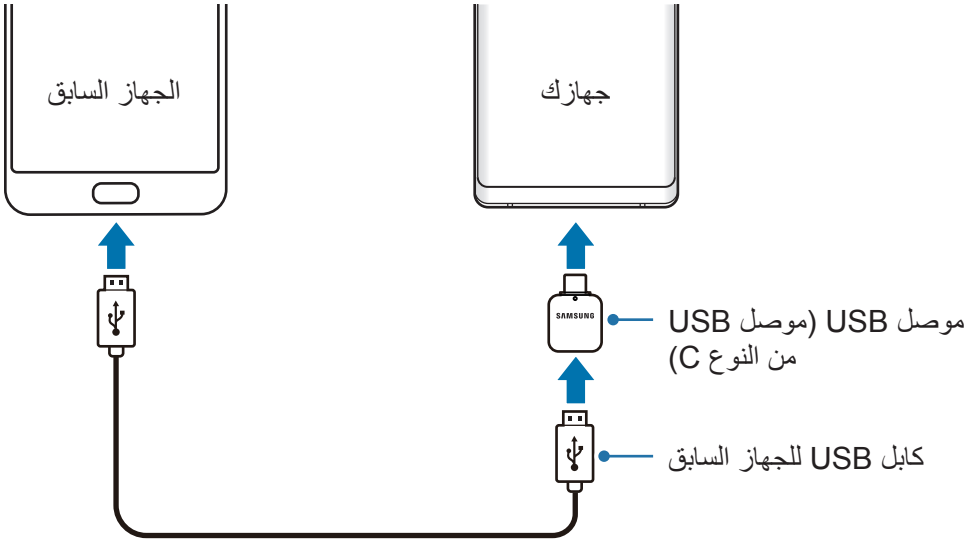

٤ في الجهاز السابق، اضغط على **السماح**.

٥ اتبع الإرشادات التي تظهر على الشاشة لنقل البيانات من الجهاز السابق.

لا تفصل كابل USB أو موصل USB (موصل USB من النوع C) من الجهاز عند قيامك بنقل ملفات. فقد يؤدي القيام بذلك إلى خسارة البيانات أو تلف الجهاز.

يؤدي نقل البيانات إلى زيادة استهلاك جهازك لطاقة البطارية. ولذا، تأكد من شحن جهازك بما فيه الكفاية قبل نقل البيانات. حيث قد يتم انقطاع نقل البيانات إذا كانت طاقة البطارية منخفضة.

استعادة البيانات من Samsung Cloud

يمكنك استعادة البيانات التي قمت بنسخها احتياطيًا من جهازك السابق إلى Samsung Cloud.

١ خلال الإعداد الأولي، عندما تظهر شاشة استعادة البيانات، اضغط على **من Samsung Cloud** ← **التالي**.

٢ اضغط على ▼ ضمن **جهاز النسخ الاحتياطي** وحدد جهازك السابق.

٣ ضع علامة اختيار على أنواع البيانات التي ترغب في استعادتها واضغط على **الاستعادة**.

فهم الشاشة

التحكم في شاشة اللمس

- تجنب اتصال شاشة اللمس بأجهزة كهربائية أخرى. تفريغ الكهرباء الساكنة يمكن أن يسبب قصوراً في عمل شاشة اللمس.
- لتجنب إلحاق ضرر بالشاشة اللمسية، لا تضغط عليها بأي عنصر حاد أو تطبق عليها بأناملك ضغط زائد عن الحد.
- ترك شاشة اللمس في وضع الجاهزية لفترات زمنية ممتدة قد يؤدي إلى تشوه الصور (احتراق الشاشة) أو ظهور أشباح في الصورة. أوقف تشغيل شاشة اللمس في حالة عدم استخدام الجهاز.

- قد لا يتعرف الجهاز على الإدخالات باللمس القريبة من حواف الشاشة، والتي تتم خارج منطقة الإدخال باللمس.
- يُوصى باستخدام أصابعك أو قلم S عندما تستخدم شاشة اللمس.

الضغط

اضغط على الشاشة.

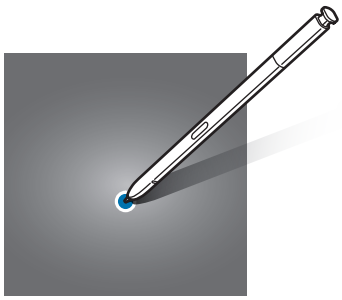

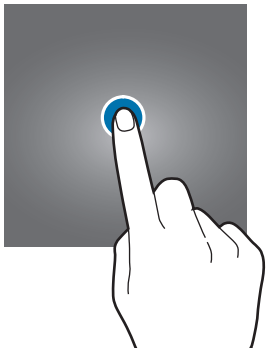

الضغط المطول

اضغط مطولاً على الشاشة لمدة ثانيتين تقريبًا.

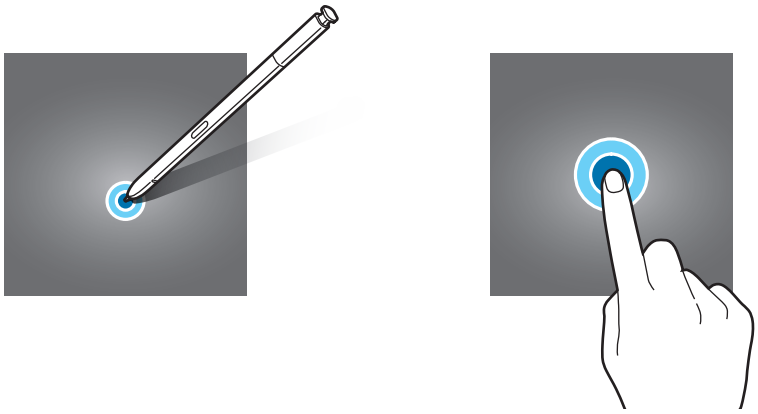

السحب

اضغط مطولاً على أحد العناصر واسحبه إلى الموضع المستهدف.

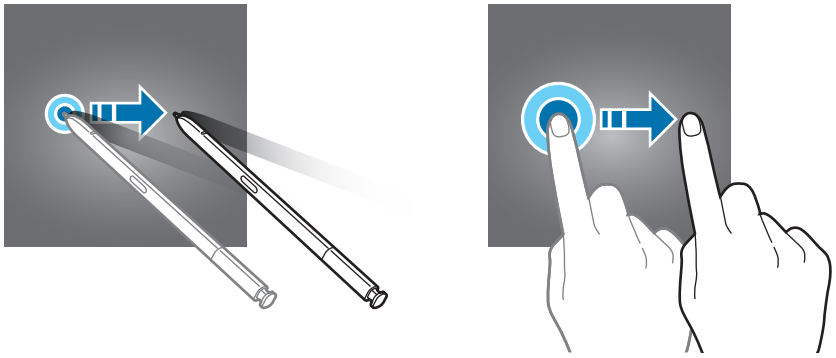

الضغط مرتين

اضغط مرتين على الشاشة.

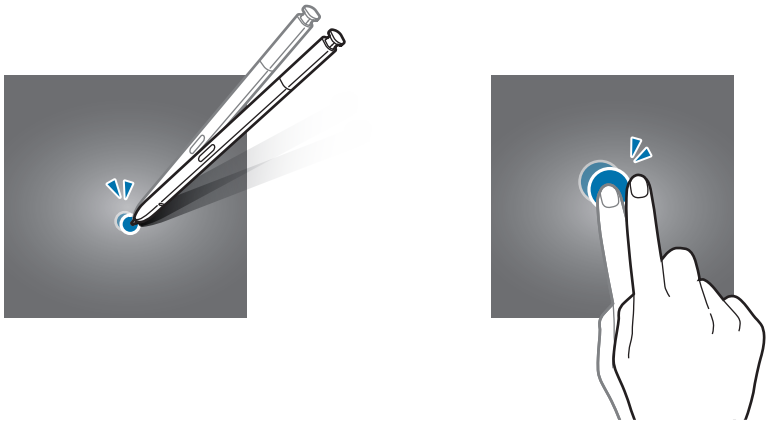

التمرير

اسحب باتجاه الأعلى أو الأسفل إلى اليسار أو إلى اليمين.

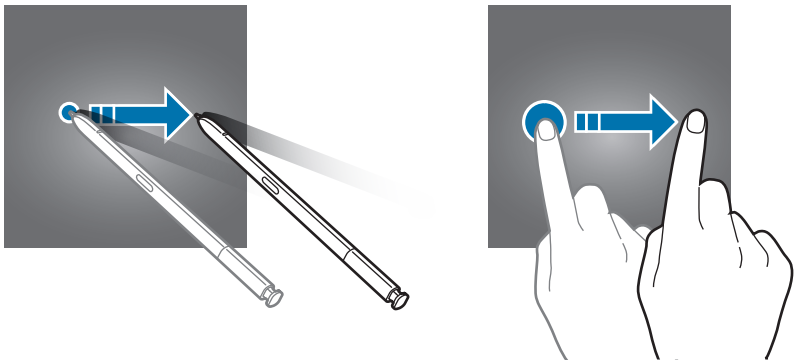

فرد الأصبعين وضمهما

افرد إصبعين عن بعضها أو ضمهما على الشاشة.

شريط التنقل (المفاتيح المرنة)

عند تشغيل الجهاز، ستظهر المفاتيح المرنة على شريط التنقل بالجزء السفلي من الشاشة. تم ضبط المفاتيح المرنة على مفتاح التطبيقات الحالية ومفتاح الصفحة الرئيسية ومفتاح الرجوع بشكل افتراضي. يمكن تغيير وظائف المفاتيح وفقًا للتطبيق قيد الاستخدام حاليًا أو بيئة الاستخدام.

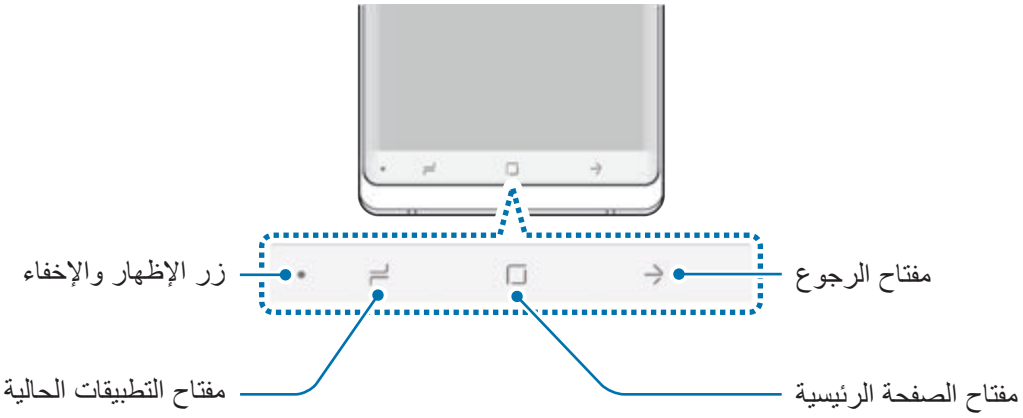

مفتاح		الوظيفة
●	**الإظهار والإخفاء**	• اضغط مرتين لتثبيت شريط التنقل أو إخفائه.
	التطبيقات الحالية	• اضغط لفتح قائمة التطبيقات الحالية.
	الصفحة الرئيسية	• اضغط للرجوع إلى صفحة الشاشة الرئيسية. • اضغط مطولاً لتشغيل تطبيق **Google**.
	رجوع	• اضغط للرجوع إلى الشاشة السابقة.

عرض شريط التنقل أو إخفاءه

باستخدام زر الإظهار والإخفاء على الجانب الأيمن من شريط التنقل، يمكنك تعيين شريط التنقل ليكون مخفيًا أو مثبتًا على الشاشة عند استخدامك للتطبيقات أو الميزات. شريط التنقل مثبت افتراضيًا.

إذا كنت ترغب في عرض الملفات أو استخدام التطبيقات في وضع ملء الشاشة، اضغط ضغطًا مزدوجًا على زر الإظهار والإخفاء لإخفاء شريط التنقل.

لإظهار شريط التنقل مرة أخرى، اسحب باتجاه الأعلى من الجزء السفلي من الشاشة.

- في شاشات معينة، مثل صفحة الشاشة الرئيسية، سيتم دائمًا عرض شريط التنقل ولن يظهر زر الإظهار والإخفاء.
- وحتى بعد تثبيت شريط التنقل، يمكن إخفاءه أثناء استخدام بعض التطبيقات أو الميزات، مثل مشغل الفيديو.

تشغيل الشاشة باستخدام مفتاح الصفحة الرئيسية

اضغط بقوة على منطقة مفتاح الصفحة الرئيسية أو منطقة الصفحة الرئيسية لتشغيل الشاشة.

في شاشة العرض الدائم، يمكنك أيضًا تشغيل الشاشة بالضغط المزدوج على مفتاح الصفحة الرئيسية.

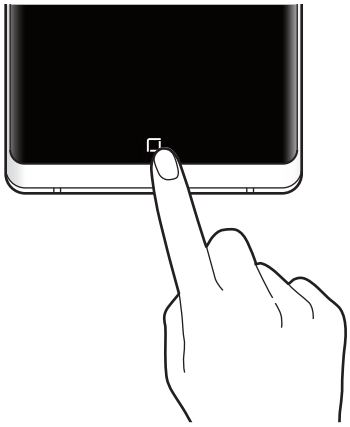

لا تضغط بقوة على منطقة مفتاح الصفحة الرئيسية أو منطقة الصفحة الرئيسية باستخدام قلم S. قد يتشوه سن القلم.

ضبط شريط التنقل

في التطبيق **الضبط**، اضغط على **الشاشة** ← **شريط التنقل** وحدد أحد الخيارات.

- **إظهار الزر وإخفائه**: أضف مفتاح لإخفاء شريط التنقل أو تثبيته. يمكنك تعيين عرض المفتاح لكل التطبيق أو إخفاءه.
- **لون الخلفية**: قم بتغيير لون خلفية شريط التنقل.
- **الضغط بشدة على زر الشاشة الرئيسية**: اضبط الجهاز على الرجوع إلى شاشة الصفحة الرئيسية عند الضغط بقوة على مفتاح الصفحة الرئيسية. يمكنك أيضا ضبط كمية الضغط اللازمة لاستخدام مفتاح الصفحة الرئيسية عند الضغط عليه بقوة.
- **إلغاء القفل بزر الشاشة الرئيسية**: اضبط الجهاز لإلغاء قفل الشاشة دون المسح فوق الشاشة المقفلة عند الضغط بقوة على مفتاح الصفحة الرئيسية. تتوفر هذه الخاصية عند تنشيط **الضغط بشدة على زر الشاشة الرئيسية**.
- **تخطيط الأزرار**: قم بتغيير ترتيب المفاتيح الموجودة بشريط التنقل.

شاشة الصفحة الرئيسية وشاشة التطبيقات

تعتبر شاشة الصفحة الرئيسية هي نقطة البدء للوصول إلى جميع خصائص الجهاز. فهي تعرض رموز المؤشر، والتطبيقات المصغرة، والاختصارات المؤدية للتطبيقات، والمزيد.

تعرض شاشة التطبيقات رموزًا لجميع التطبيقات، بما في ذلك أي تطبيقات جديدة مثبتة.

قد تظهر الشاشة بشكل مختلف حسب المنطقة أو مزوِّد الخدمة.

التحويل بين الصفحة الرئيسية وشاشة التطبيقات

على الشاشة الرئيسية، امسح باتجاه الأعلى أو الأسفل لفتح شاشة التطبيقات.

للرجوع إلى شاشة الصفحة الرئيسية، امسح باتجاه الأعلى أو الأسفل على شاشة التطبيقات. بدلاً من ذلك، اضغط على مفتاح الصفحة الرئيسية أو على مفتاح الرجوع.

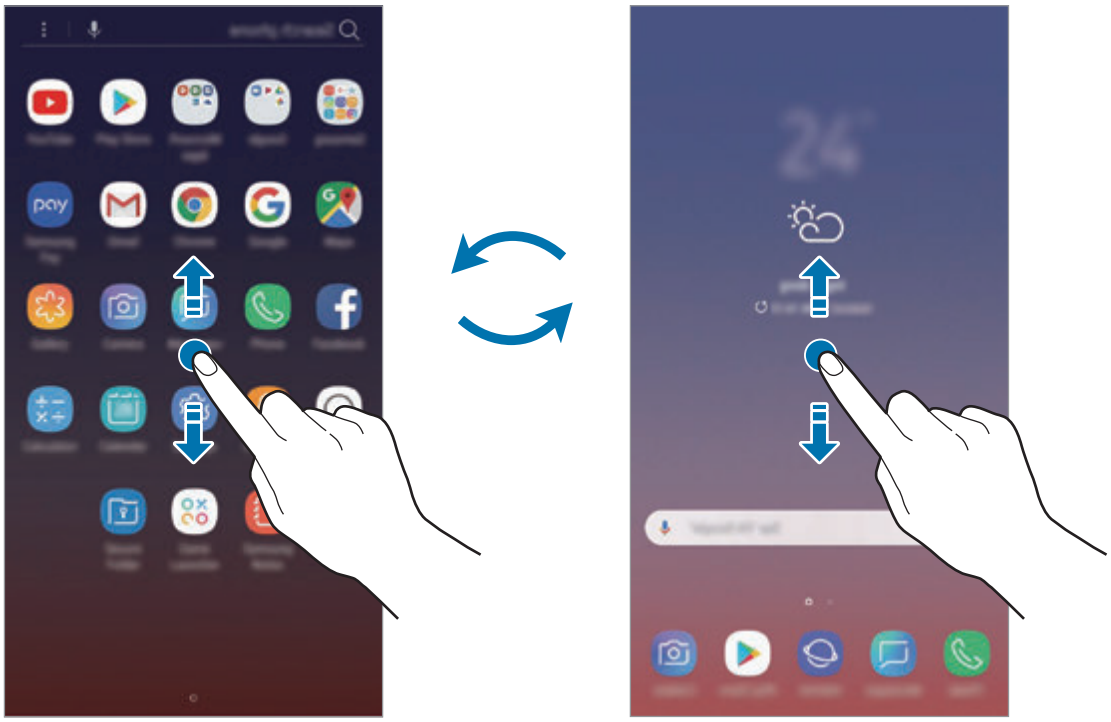

شاشة الصفحة الرئيسية　　شاشة التطبيقات

إذا أضفت مفتاح التطبيقات على الشاشة الرئيسية، يمكنك فتح شاشة التطبيقات من خلال الضغط على المفتاح. على الشاشة الرئيسية، اضغط مطولاً على منطقة فارغة، اضغط على **إعدادات الشاشة الرئيسية** ← **زر التطبيقات** ← **إظهار زر التطبيقات** ← **تطبيق**. سيضاف مفتاح التطبيقات إلى أسفل شاشة الصفحة الرئيسية.

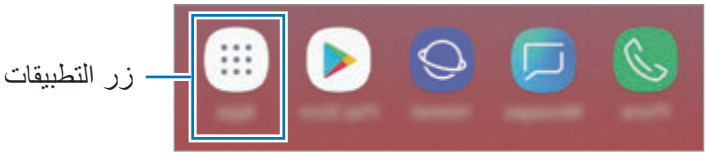

عرض الشاشة في الوضع الأفقي

على الشاشة الرئيسية، اضغط مطولاً على منطقة خالية، واضغط على **إعدادات الشاشة الرئيسية**، ثم اضغط على مفتاح **الوضع العمودي فقط** لإلغاء تنشيطه.

قم بتدوير الجهاز حتى يصبح أفقيًا لعرض الشاشة في الوضع الأفقي.

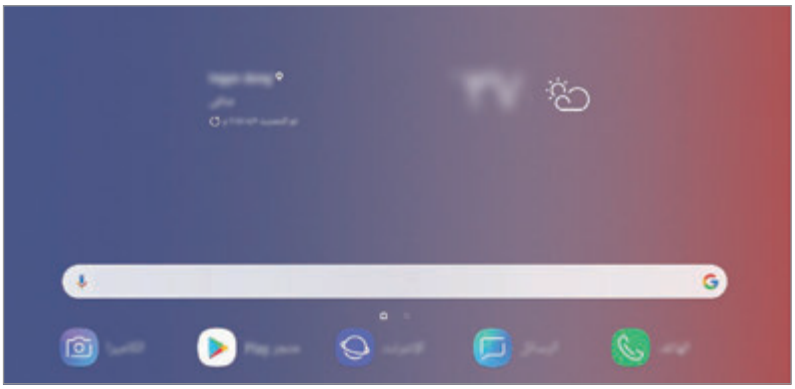

نقل العناصر

اضغط مطولاً على أحد العناصر، ومن ثم اسحبه إلى موقع جديد. لنقل العنصر إلى لوحة أخرى، اسحبه إلى جانب الشاشة.

لإضافة اختصال إلى أحد التطبيقات على الشاشة الرئيسية، اضغط مطولاً على أحد العناصر على شاشة التطبيقات، ثم اسحبه الجزء العلوي من الشاشة. ستتم إضافة اختصار إلى التطبيق على الشاشة الرئيسية.

يمكنك أيضًا نقل التطبيقات التي يتكرر استخدامها إلى منطقة الاختصارات الموجودة في الجزء السفلي من شاشة الصفحة الرئيسية.

إنشاء المجلدات

قم بإنشاء مجلدات وتجميع التطبيقات المتشابهة للوصول السريع إلى التطبيقات وتشغيلها.

١ على الشاشة الرئيسية، أو شاشة التطبيقات، اضغط مطولاً على أحد التطبيقات، ثم اسحبه فوق تطبيق آخر.

٢ قم بسحب التطبيق عند ظهور إطار للمجلد حول التطبيقات.

يتم إنشاء مجلد جديد يحتوي على التطبيقات المحددة. اضغط على **إدخال اسم المجلد** وأدخل اسم مجلد.

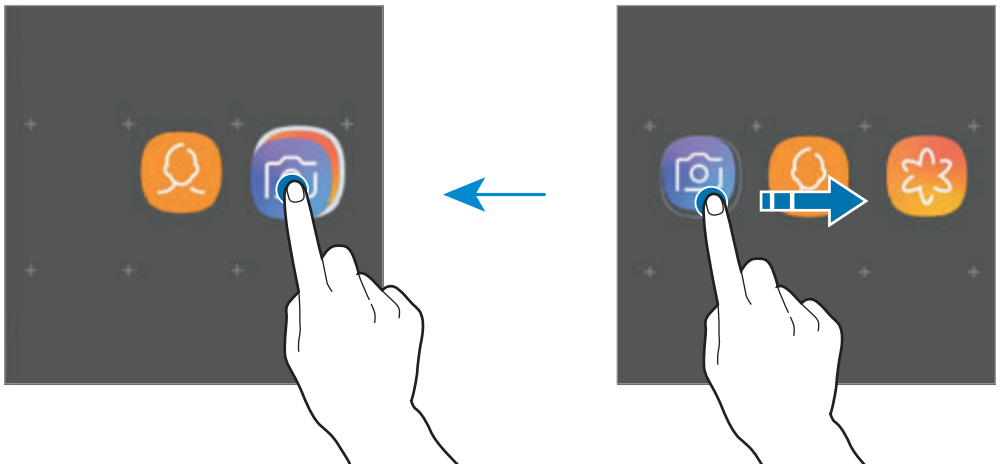

- **إضافة مزيد من التطبيقات**

اضغط على **إضافة تطبيقات** على المجلد. ضع علامة اختيار أمام التطبيقات المراد إضافتها واضغط على **إضافة**. كما يمكنك إضافة تطبيق بسحبه إلى المجلد.

- **نقل التطبيقات من أحد المجلدات**

اضغط مطولاً على أحد التطبيقات واسحبه إلى الموقع الجديد.

- **حذف مجلد**

اضغط مطولاً على أحد المجلدات، ثم اضغط على **حذف المجلد**. سيحذف المجلد فقط. وستنتقل تطبيقات المجلد إلى شاشة التطبيقات.

إدارة شاشة الصفحة الرئيسية

على الشاشة الرئيسية، اضغط مطولاً على منطقة فارغة أو ضم إصبعيك معًا للوصول إلى خيارات التحرير. يمكنك ضبط الخلفية وإضافة تطبيقات مصغرة وغير ذلك. كما يمكنك إضافة لوحات شاشة الصفحة الرئيسية أو حذفها أو إعادة ترتيبها.

- إضافة لوحات: اسحب إلى اليمين، ثم اضغط على ⊕.
- نقل لوحات: اضغط مطولاً على معاينة اللوحة، ثم اسحبها إلى موقع جديد.
- حذف لوحات: اضغط على 🗑 في اللوحة.

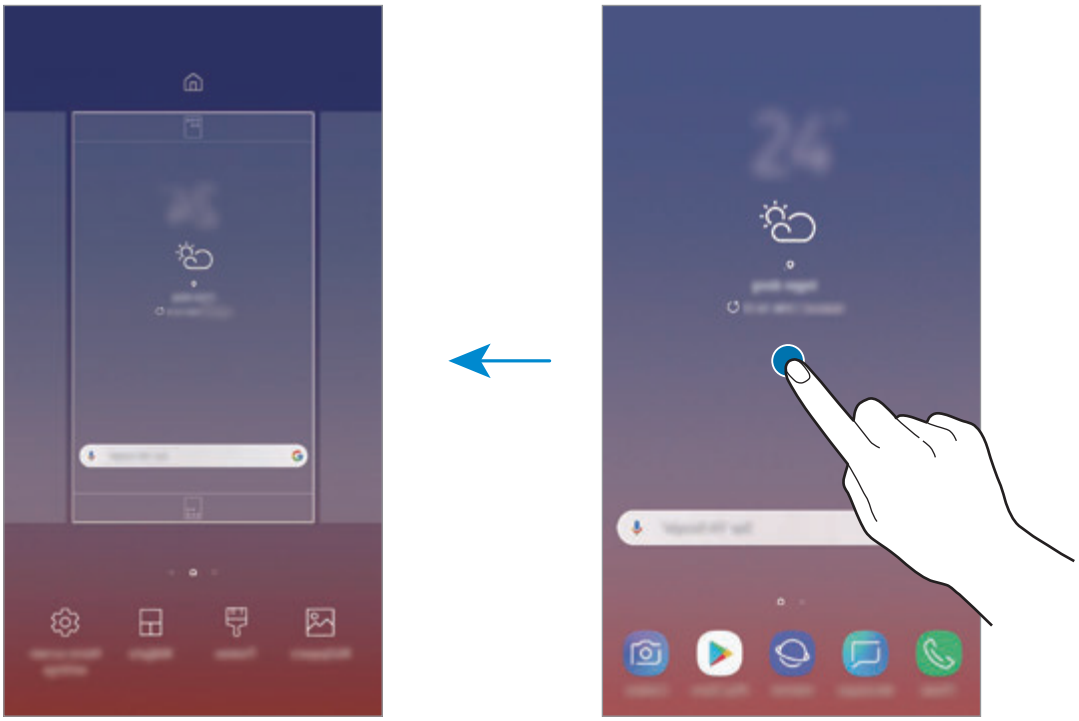

- **الخلفيات**: تغيير ضبط خلفية صفحة الشاشة الرئيسية وشاشة القفل.
- **السمات**: قم بتغيير سمة الجهاز. العناصر البصرية للواجهة، مثل الألوان، والرموز، والخلفيات، ستتغير حسب السمة المحددة.
- **التطبيقات المصغرة**: التطبيقات المصغرة عبارة عن تطبيقات صغيرة تقوم بتشغيل وظائف محددة بالتطبيقات لتوفير معلومات ووصول سهل على شاشة الصفحة الرئيسية. اضغط مطولاً على أحد التطبيقات المصغرة، ثم اسحبه إلى شاشة الصفحة الرئيسية. ستتم إضافة التطبيق المصغر على الشاشة الرئيسية.
- **إعدادات الشاشة الرئيسية**: قم بتغيير حجم الشبكة لعرض عدد أقل أو أكبر من العناصر على الشاشة الرئيسية وغير ذلك.

عرض جميع التطبيقات على الشاشة الرئيسية

بدون استخدام شاشة تطبيقات منفصلة، يمكنك ضبط الجهاز لعرض جميع التطبيقات على الشاشة الرئيسية. على الشاشة الرئيسية، اضغط مطولاً على منطقة فارغة، ثم اضغط على **إعدادات الشاشة الرئيسية** ← **تخطيط الشاشة الرئيسية** ← **الشاشة الرئيسية فقط** ← **تطبيق**.

يمكنك الآن الوصول إلى جميع التطبيقات من خلال السحب إلى اليمين على الشاشة الرئيسية.

رموز المؤشر

تظهر رموز المؤشرات على شريط الحالة الموجود في الجزء العلوي من الشاشة. الرموز التي يتم سردها في الجدول التالي هي الرموز الأكثر شهرة.

لا يظهر شريط الحالة في الجزء العلوي من الشاشة في بعض التطبيقات. لعرض شريط الحالة، اسحب لأسفل من الجزء العلوي من الشاشة.

الرمز	المعنى
	لا توجد إشارة
	قوة الإشارة
	التجوال (خارج منطقة الخدمة العادية)
1 / 2	بطاقة SIM أو USIM المفضلة للمكالمات (موديلات SIM المزدوجة)
G	شبكة GPRS متصلة
E	شبكة EDGE متصلة
3G	شبكة UMTS متصلة
H	شبكة HSDPA متصلة
H+	شبكة HSPA+ متصلة
LTE / 4G	شبكة LTE متصلة (موديلات LTE ممكّنة)
	متصلة عبر Wi-Fi
	تنشيط خاصية البلوتوث
	قلم S متصل
	قلم S غير متصل
	قلم S مستوى شحن البطارية

الرمز	المعنى
	خدمات الموقع مستخدمة
	مكالمة جارية
	مكالمة فائتة
	نص جديد أو رسالة وسائط متعددة
	المنبه فعال
	تم تنشيط وضع كتم الصوت
	تم تنشيط وضع الاهتزاز
	تم تنشيط وضع الطيران
	حدث خطأ أو مطلوب اتخاذ حذر
	البطارية قيد الشحن
	مستوى شحن البطارية

قفل الشاشة

يؤدي الضغط على مفتاح التشغيل إلى إغلاق الشاشة وقفلها. أيضًا، يتم إغلاق الشاشة وتقفل تلقائياً إذا كان الجهاز غير مستخدم لمدة محددة من الوقت.

لفتح الشاشة، مرّر في أي اتجاه عند تشغيل الشاشة.

إذا كانت الشاشة قيد إيقاف التشغيل، اضغط على مفتاح التشغيل أو اضغط بقوة على مفتاح الصفحة الرئيسية لتشغيل الشاشة.

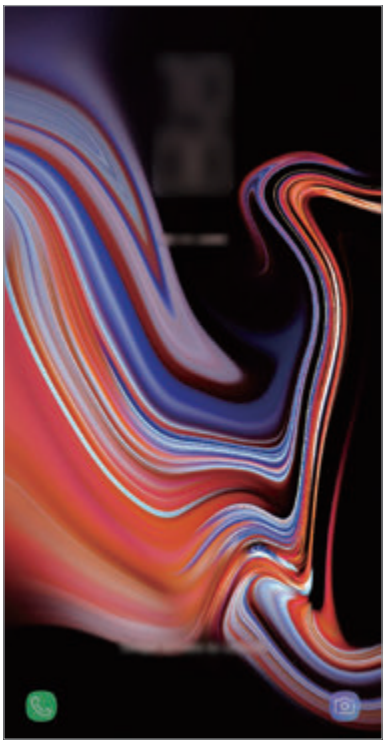

الشاشة المقفلة

تغيير طريقة قفل الشاشة

لتغيير طريقة قفل الشاشة، قم بتشغيل التطبيق **الضبط**، واضغط على **شاشة القفل** ← **نوع قفل الشاشة**، ثم حدد طريقة.

عند تعيين نموذج أو رمز PIN أو كلمة مرور أو وجه أو بصمة عين أو بصمة إصبع كطريقة لقفل الشاشة، يمكنك حماية معلوماتك الشخصية من خلال منع الآخرين من الدخول إلى جهازك. بعد تعيين طريقة قفل الشاشة، سيطالبك الجهاز بإدخال رمز إلغاء القفل عند محاولة إلغاء قفله.

- **السحب**: السحب في أي اتجاه على الشاشة لإلغاء قفله.
- **النمط**: رسم نموذج من ٤ نقاط أو أكثر لإلغاء قفل الشاشة.
- **رقم PIN**: إدخال رمز PIN من ٤ أرقام على الأقل لإلغاء قفل الشاشة.
- **كلمة المرور**: إدخال كلمة مرور من ٤ حروف أو أرقام أو رموز على الأقل لإلغاء قفل الشاشة.
- **بلا**: عدم تعيين طريقة لقفل الشاشة.
- **المسح الذكي**: يمكنك تسجيل كل من وجهك وبصمة عينك في الجهاز حتى يتم فتح قفل الشاشة بسهولة أكثر. راجع المسح الذكي للحصول على مزيد من المعلومات.
- **الوجه**: قم بتسجيل وجهك لإلغاء قفل الشاشة. راجع التعرف على الوجه للحصول على مزيد من المعلومات.
- **بصمة العين**: لتسجيل بصمة العين لإلغاء قفل الشاشة ببصمة العين. راجع اكتشاف بصمة العين للحصول على مزيد من المعلومات.
- **بصمات الأصابع**: تسجيل بصمات أصابعك لإلغاء قفل الشاشة. راجع التعرف على بصمة الإصبع للحصول على مزيد من المعلومات.

يمكنك تعيين جهازك على إعادة تعيين البيانات إلى ضبط المصنع إذا أدخلت رمز فتح القفل بطريقة غير صحيحة عدة مرات على التوالي ووصلت إلى عدد المحاولات المسموح. قم بتشغيل تطبيق **الضبط**، واضغط على **شاشة القفل** ← **ضبط القفل الآمن**، وافتح قفل الشاشة باستخدام طريقة قفل الشاشة المعينة مسبقاً، ثم اضغط على المفتاح **إعادة الضبط إلى ضبط المصنع تلقائياً** لتنشيطه.

التقاط صورة الشاشة

يمكنك التقاط صورة الشاشة أثناء استخدام الجهاز والكتابة على الشاشة الملتقطة أو الرسم عليها أو اقتصاصها أو مشاركتها. يمكنك التقاط صورة الشاشة الحالية والمنطقة القابلة للتمرير.

أخذ لقطة من الشاشة

يمكنك استخدام الأساليب التالية لأخذ لقطة من الشاشة. وسيتم حفظ لقطات الشاشات الملتقَطة في **الاستوديو**.

- التقاط المفاتيح: اضغط مطولاً على مفتاح خفض مستوى الصوت ومفتاح التشغيل في الوقت ذاته.
- الالتقاط بالسحب: يمكنك أيضًا السحب بيدك إلى اليسار أو إلى اليمين بعرض الشاشة.
- الالتقاط بميزة الأمر عن بعد: افصل قلم S من الفتحة لفتح لوحة الأمر عن بعد ثم اضغط على **الكتابة على الشاشة**. راجع الكتابة على الشاشة للحصول على مزيد من المعلومات.

- لا يمكن التقاط لقطة شاشة أثناء استخدام بعض التطبيقات والخصائص.
- إذا كان أخذ لقطة الشاشة بالسحب غير نشط، فقم بتشغيل التطبيق **الضبط**، واضغط على **الميزات المتقدمة**، ثم اضغط على مفتاح **السحب براحة اليد للالتقاط** لتنشيطه.

بعد التقاط لقطة شاشة، استخدم الخيارات التالية على شريط الأدوات على الجزء السفلي من الشاشة:

- **Bixby Vision**: تعرف على المحتوى باستخدام Bixby Vision وابحث عن المعلومات ذات الصلة.
- **التقاط مع التمرير**: التقاط المحتوى الحالي والمحتوى المخفي الممتد على طول الصفحة، مثل صفحة ويب. عند الضغط على **التقاط مع التمرير**، تستمر الشاشة في الانتقال إلى الأسفل تلقائياً ويتم التقاط المزيد من المحتوى.
- **رسم**: للكتابة أو الرسم على لقطة الشاشة.
- **قص**: اقتصاص جزء من لقطة الشاشة. سيتم حفظ المنطقة المقتصة في **الاستوديو**.
- **مشاركة**: مشاركة لقطة الشاشة مع الآخرين.

إذا كانت الخيارات غير مرئية على الشاشة الملتقَطة، فقم بتشغيل التطبيق **الضبط**، واضغط على **الميزات المتقدمة**، ثم اضغط على مفتاح **التقاط ذكي** لتنشيطه.

لوحة الإشعارات

عندما تتلقى إشعارات جديدة، مثل الرسائل أو المكالمات الفائتة، تظهر رموز المؤشر على شريط الحالة. لمشاهدة مزيد من المعلومات حول الرموز، افتح لوحة الإشعار واعرض التفاصيل.

لفتح لوحة الإشعار، اسحب شريط الحالة لأسفل. لغلق لوحة الإشعارات، مرر بيدك إلى أعلى على الشاشة.

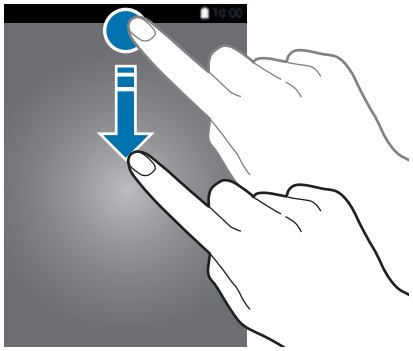

يمكنك فتح لوحة الإشعارات، حتى على الشاشة المقفلة.

يمكنك استخدام الوظائف التالية في لوحة الإشعار.

استخدام مفاتيح الضبط السريع

اضغط على مفاتيح الضبط السريع لتنشيط ميزات معينة. اسحب لوحة الإشعار إلى الأسفل لعرض مزيد من المفاتيح.

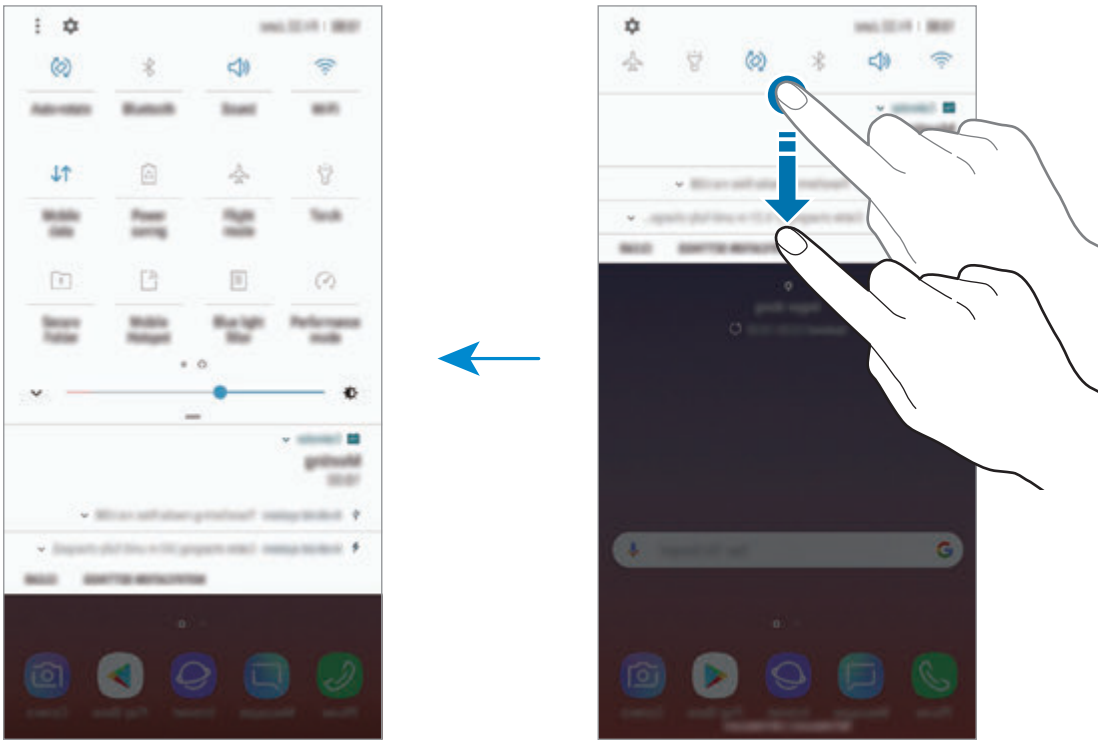

لتغيير إعدادات الميزة، اضغط على النص الذي تحت كل مفتاح. لعرض المزيد من الإعدادات المفضلة، اضغط مطولاً على مفتاح.

لإعادة ترتيب المفاتيح، اضغط على ⋮ ← **ترتيب الأزرار**، واضغط مطولاً على مفتاح، ثم اسحبه إلى موقع آخر.

إدخال نص

تخطيط لوحة المفاتيح

تظهر لوحة المفاتيح تلقائيًا عندما تقوم بإدخال النص لإرسال الرسائل، وإنشاء المذكرات، والمزيد.

- عند فتح لوحة المفاتيح لأول مرة، ستظهر شاشة إعداد لوحة المفاتيح. قم بتعيين لغة الإدخال ونوع لوحة المفاتيح وإعدادات لوحة المفاتيح ثم اضغط على **بدء**.
- لا يتم دعم إدخال النصوص في بعض اللغات. لإدخال نص، يتعين عليك تغيير لغة الإدخال إلى إحدى اللغات المدعمة.

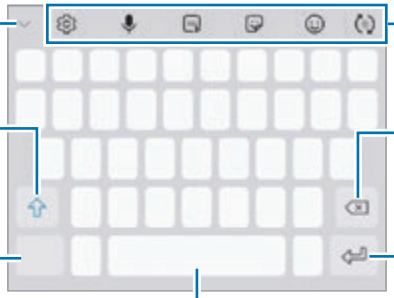

تغيير لغة الإدخال

اضغط على ⚙ ← **اللغات والأنواع** ← **إدارة لغات الإدخال**، ثم حدد اللغات المطلوب استخدامها. عندما تحدد لغتين أو أكثر، فيمكنك التبديل بين لغات الإدخال عن طريق السحب إلى اليسار أو إلى اليمين على مفتاح المسافة.

تغيير لوحة المفاتيح

اضغط على ⌨ لتغيير لوحة المفاتيح.

لتغيير نوع لوحة المفاتيح، اضغط على ⚙ ← **اللغات والأنواع**، وحدد لغة، ثم حدد نوع لوحة المفاتيح الذي تريده.

- إذا لم يظهر زر لوحة المفاتيح (⌨) في شريط التنقل، فقم بتشغيل تطبيق **الضبط**، واضغط على **الإدارة العامة** ← **اللغة والإدخال**، ثم اضغط على المفتاح **إظهار زر لوحة المفاتيح** لتنشيطه.
- في **لوحة مفاتيح 3x4**، يضم المفتاح ثلاثة أو أربعة حروف. لإدخال حرف، اضغط على المفتاح المقابل بشكل متكرر حتى يظهر الحرف المطلوب.

إضافة وظائف لوحة المفاتيح

- : توقع الكلمات على أساس إدخالك وإظهار اقتراحات الكلمات. للرجوع إلى قائمة وظائف لوحة المفاتيح، اضغط على .
- ☺ : إدخال الرموز التعبيرية.
- : إدخال الملصقات. يمكنك أيضًا إدخال ملصقات الإيموجي الخاص بك التي تشبهك. راجع تمتع بملصقات الإيموجي الخاص بك أثناء الدردشة للحصول على مزيد من المعلومات.
- GIF : إرفاق صور GIF متحركة.

قد لا تتوفر هذه الخاصية حسب منطقتك أو مزوّد الخدمة الخاص بك.

- 🎤 : أدخل النص صوتيًا.
- ⚙ : تغيير ضبط الوحة المفاتيح.
- ⌄ ← ♡ : إنشاء رسالة مباشرة. بدلاً من رسالة نصية، سجل حركاتك أثناء الكتابة اليدوية أو ارسم رسالة مباشرة واحفظها كملف رسوم متحركة. راجع رسالة مباشرة للحصول على مزيد من المعلومات.

- ← : الانتقال إلى وضع الكتابة اليدوية.

عرض المعلومات حول تحرير الكتابة بخط اليد.

قم بالتبديل إلى لوحة المفاتيح القياسية.

يمكنك الانتقال بسرعة إلى وضع الكتابة اليدوية بتمرير قلم S على حقل النص والضغط على . إذا كانت هذه الميزة غير نشطة، فافتح تطبيق **الضبط** واضغط على **الميزات المتقدمة** ← **قلم S**، ثم اضغط على مفتاح **إدخال مباشر بالقلم** لتنشيطها.

- ← : إضافة عنصر من الحافظة.
- ← : تغيير لوحة المفاتيح للتشغيل بيد واحدة.

النسخ واللصق

١ اضغط مطولاً فوق النص.

٢ اسحب أو لتحديد النص المطلوب، أو اضغط على **اختيار الكل** لتحديد جميع النصوص.

٣ اضغط على **نسخ** أو **قص**.

يتم نسخ النص المحدد إلى الحافظة.

٤ اضغط مطولاً على النقطة التي يتم إدراج النص عندها، ثم اضغط على **لصق**.

للصق النص الذي قمت بنسخه، اضغط على **الحافظة** وحدد النص.

القاموس

ابحث عن تعريفات الكلمات أثناء استخدام خصائص محددة، على سبيل المثال عند استعراض صفحات الويب.

١ اضغط مطولاً على كلمة ترغب في البحث عنها.

إذا لم تكن الكلمة التي ترغب في البحث عنها غير محددة، اسحب أو لتحديد النص المرغوب فيه.

٢ اضغط على **المزيد** ← **القاموس** في قائمة الخيارات.

إذا لم يكن هناك قاموس مثبت من قبل على الجهاز، فاضغط على **النقل إلى إدارة القواميس** ← بجانب قاموس لتنزيله.

٣ اعرض التعريف في النافذة المنبثقة للقاموس.

للتبديل إلى عرض الشاشة بالكامل، اضغط على . اضغط على التعريف الموجود على الشاشة لعرض المزيد من التعريفات. في العرض التفصيلي، اضغط على لإضافة الكلمة لقائمة الكلمات المفضلة الخاصة بك أو اضغط على **البحث على الويب** لاستخدام الكلمة كمصطلح بحث.

التطبيقات والميزات

تثبيت التطبيقات أو إلغاء تثبيتها

Galaxy Apps

قم بشراء التطبيقات وتنزيلها. يمكنك تنزيل التطبيقات المخصصة لأجهزة Samsung Galaxy.

افتح مجلد **Samsung** وقم بتشغيل تطبيق **Galaxy Apps**.

لا يتوفر هذا التطبيق حسب منطقتك أو مزوّد الخدمة الخاص بك.

تثبيت التطبيقات

استعرض التطبيقات حسب الفئة، أو اضغط على حقل البحث للبحث عن كلمة أساسية.

حدد تطبيقاً لعرض معلومات حوله. لتنزيل تطبيقات مجانية، اضغط على **تثبيت**. لشراء وتنزيل التطبيقات بمقابل مادي، اضغط على السعر واتبع التعليمات التي تظهر على الشاشة.

لتغيير ضبط التحديث التلقائي، اضغط على ⋮ ← **الضبط** ← **تحديث التطبيقات تلقائياً**، ثم حدد خياراً.

متجر Play

قم بشراء التطبيقات وتنزيلها.

قم بتشغيل تطبيق **متجر Play**.

تثبيت التطبيقات

تصفح التطبيقات بحسب الفئات أو البحث عن التطبيقات باستخدام لوحة المفاتيح.

حدد تطبيقاً لعرض معلومات حوله. لتنزيل تطبيقات مجانية، اضغط على **تثبيت**. لشراء وتنزيل التطبيقات بمقابل مادي، اضغط على السعر واتبع التعليمات التي تظهر على الشاشة.

لتغيير ضبط التحديث التلقائي، اضغط على ☰ ← **الإعدادات** ← **تحديث التطبيقات تلقائيًا**، ثم حدد خيارًا.

إدارة التطبيقات

إلغاء تثبيت التطبيقات أو تعطيلها

اضغط مطولاً على أحد التطبيقات وحدد خياراً.

- **إلغاء تفعيل**: قم بتعطيل التطبيقات الافتراضية المحددة التي لا يمكن إلغاء تثبيتها من الجهاز.
- **إلغاء التثبيت**: قم بإلغاء تثبيت التطبيقات التي تم تنزيلها.

تمكين التطبيقات

قم بتشغيل تطبيق **الضبط**، واضغط على **التطبيقات** ← ▼ ← **تم إلغاء التفعيل**، وحدد تطبيقًا، ثم اضغط على **التفعيل**.

ضبط أذونات التطبيقات

كي تعمل بعض التطبيقات كالمعتاد، قد تحتاج إلى إذن للوصول أو استخدام معلومات على جهازك. عند فتح تطبيق ما، قد تظهر نافذة منبثقة وتطلب الوصول إلى معلومات ميزات معينة. اضغط على **سماح** في النافذة المنبثقة لمنح التطبيق الأذونات اللازمة.

لعرض إعدادات أذونات التطبيقات، قم بتشغيل تطبيق **الضبط** واضغط على **التطبيقات**. حدد أحد التطبيقات واضغط على **الترخيص**. يمكنك عرض قائمة أذونات التطبيق وتغيير أذوناته.

لعرض إعدادات أذونات التطبيقات حسب فئة الإذن، قم بتشغيل تطبيق **الضبط** واضغط على **التطبيقات** ← ⋮ ← **أذونات التطبيق**. حدد عنصراً واضغط على المفاتيح المجاورة للتطبيقات لمنح الأذونات اللازمة.

إذا لم تمنح التطبيقات الأذونات اللازمة، فقد لا تعمل الميزات الأساسية في التطبيقات بالشكل المعتاد.

ميزات قلم S

التحكم عن بعد باستخدام قلم S

تحكم بالتطبيقات عن طريق استخدام قلم S المتصل بجهازك عبر البلوتوث منخفض الطاقة (BLE).

يُمكنك تشغيل التطبيقات بسرعة مثل تطبيق الكاميرا أو المعرض بالضغط مطولاً على مفتاح قلم S. أثناء استخدام التطبيقات، يُمكنك استخدام بعض الميزات بالضغط على مفتاح قلم S مرة واحدة أو مرتين. على سبيل المثال، أثناء استخدام تطبيق الكاميرا، يُمكنك التقاط صورة عبر الضغط على المفتاح مرة واحدة أو التبديل بين الكاميرات الأمامية والخلفية بالضغط على المفتاح مرتين.

قم بتشغيل تطبيق **الضبط**، اضغط على **الميزات المتقدمة** ← **قلم S** ← **التحكم عن بعد باستخدام قلم S**، ثم اضغط على المفتاح لتنشيط الميزة.

- ينبغي أن يكون قلم S مشحونًا قبل أن يمكنك استخدام ميزة تحكم قلم S عن بعد. راجع شحن قلم S للحصول على مزيد من المعلومات.
- عند فصل قلم S من الفتحة، سيظهر رمز على شريط الحالة. إذا كان قلم S غير مشحونًا أو بعيدًا عن الجهاز أو يوجد عوائق أو تداخل خارجي بين قلم S والجهاز، سوف ينقطع اتصال قلم S بالجهاز ويتحول الرمز إلى اللون الرمادي ( ). لاستخدام ميزة تحكم قلم S عن بعد مرة أخرى، قُم بتوصيل قلم S بالجهاز عبر إعادة إدخال قلم S في الفتحة.

التقط الصور باستخدام قلم S

على الرغم من التقاطك للصور عن طريق وضع جهازك على مسافة، إلا أنه يمكنك التقاط الصور بسهولة عبر الضغط على مفتاح قلم S دون الحاجة إلى تعيين مؤقت.

١ قم بتشغيل تطبيق **الكاميرا**.

٢ اضغط على مفتاح قلم S مرة واحدة لالتقاط صورة، واضغط عليه مرتين لتحديد الكاميرا المستخدمة.

تغيير التطبيقات أو الميزات المستخدمة

غير التطبيق أو الميزة أو الإجراء الذي ترغب في استخدامه مع ميزة قلم S.

لتغيير التطبيق الذي سيتم تشغيله، افتح شاشة ضبط تحكم قلم S عن بعد واضغط على **اضغط مع الاستمرار على مفتاح القلم بهدف**، ثم حدد التطبيق أو الميزة.

لتغيير الإجراءات لكل تطبيق، افتح شاشة ضبط تحكم قلم S عن بعد واضغط على **الضغط مرة واحدة** أو **الضغط مرتين** لكل بطاقة تطبيق أسفل **إجراءات التطبيق**، ثم حدد إجراء.

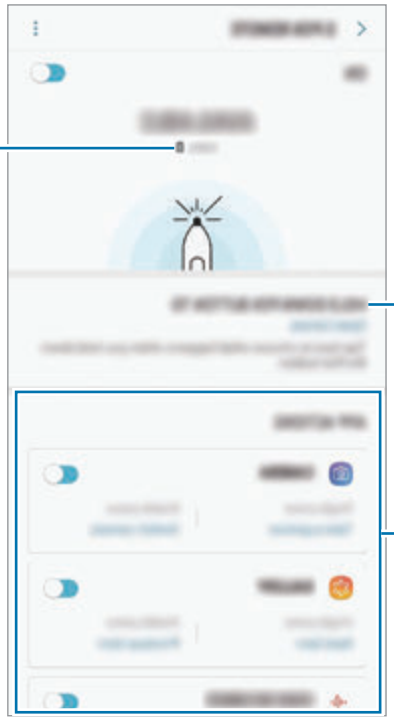

توصيل قلم S آخر

قبل استخدام ميزات قلم S مع قلم S آخر، مثل قلم S عن بعد أو كتابة مذكرة والشاشة المغلقة بلون التوقيع، ينبغي توصيل قلم S بجهازك.

١ أدخل قلم S آخر في الفتحة.

٢ افتح لوحة الإشعارات، اضغط على (**التحكم عن بعد باستخدام قلم S**)، ثم اضغط عليها مرة أخري لإلغاء تنشيطها.

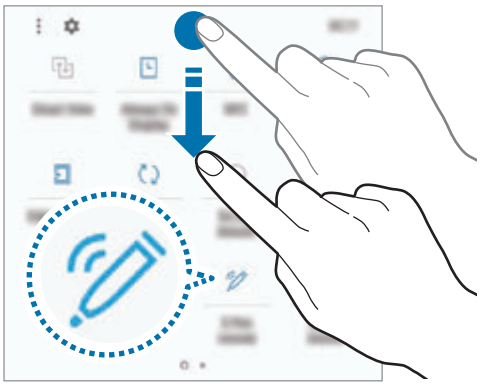

سيومض رمز قلم S (✎) على شريط الحالة وسيبدأ الاتصال. قد تواجه تأخير بسيط قبل إتمام الاتصال.

عندما يكون قلم S متصلاً، سيختفي رمز قلم S (✎) من على شريط الحالة.

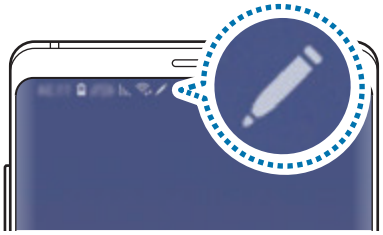

- يُمكن توصيل أقلام S المعتمدة من سامسونج فقط التي تدعم البلوتوث منخفض الطاقة (BLE).
- لا تفصل قلم S من الجهاز عندما يكون متصلاً. يؤدي القيام بذلك إلى مقاطعة الاتصال.
- في حال فشل الاتصال أو كنت ترغب باستخدام قلم S السابق، أعد التوصيل باستخدام الطريقة الموضحة أعلاه.

إعادة تعيين قلم S

إذا واجه قلم S مشاكل بالاتصال أو كان قلم S ينقطع اتصاله كثيرًا، فأعد تعيين قلم S وأعد توصيله مرة أخرى.

أدخل قلم S في الفتحة. ثم افتح شاشة ضبط تحكم قلم S عن بعد واضغط على ⋮ ← **إعادة ضبط قلم S**.

أمر عن بعد

الأمر عن بعد هو قائمة توفر ميزات قلم S وسرعة الوصول إلى التطبيقات المستخدمة بشكل متكرر.

لفتح لوحة الأمر عن بعد، افصل قلم S من الفتحة ومرر قلم S على الشاشة واضغط على مفتاح قلم S. يمكنك أيضًا الضغط على أيقونة الأمر عن بعد بقلم S.

اسحب لأعلى أو لأسفل على لوحة الأمر عن بعد وحدد الوظيفة أو التطبيق الذي تريده.

إذا كانت الشاشة مغلقة أو مقفلة بطريقة من طرق قفل الشاشة، فإن سحب قلم S لن يؤدي إلى فتح لوحة الأمر عن بعد.

إضافة الاختصارات إلى لوحة الأمر عن بعد

أضف اختصارات إلى التطبيقات أو الوظائف المتكررة الاستخدام أو إلى لوحة الأمر عن بعد.

في لوحة الأمر عن بعد، اضغط على **إضافة اختصارات** وحدد التطبيقات أو الوظائف لفتحها من اللوحة.

أو يمكنك فتح لوحة الأمر عن بعد والضغط على ⚙ ← **الاختصارات**.

ميزات قلم S

يمكنك تنشيط ميزات قلم S من لوحة الأمر عن بعد. ويمكن إضافة الاختصارات، التي لا تظهر على اللوحة بحسب الوضع الافتراضي، باستخدام ميزة إضافة اختصارات.

- **إنشاء ملاحظة**: أنشئ ملاحظات بسهولة في النافذة المنبثقة دون اللجوء لتشغيل تطبيق **Samsung Notes**. راجع إنشاء ملاحظة للحصول على مزيد من المعلومات.
- **عرض كل الملاحظات**: لعرض جميع الملاحظات في تطبيق **Samsung Notes**.
- **التحديد الذكي**: لاستخدام قلم S لتحديد منطقة والقيام بإجراءات، مثل المشاركة أو الحفظ. راجع التحديد الذكي للحصول على مزيد من المعلومات.
- **الكتابة على الشاشة**: للالتقاط لقطات الشاشة والكتابة أو الرسم عليها أو اقتصاص منطقة من الصورة الملتقَطة. يمكنك التقاط المحتوى الحالي والمحتوى المخفي الممتد على طول الصفحة، مثل صفحة ويب. راجع الكتابة على الشاشة للحصول على مزيد من المعلومات.
- **رسالة مباشرة**: بدلاً من رسالة نصية، قم بإنشاء رسالة فريدة وإرسالها عن طريق تسجيل حركاتك أثناء الكتابة اليدوية أو رسم رسالة مباشرة وحفظها كملف رسوم متحركة. راجع رسالة مباشرة للحصول على مزيد من المعلومات.
- **ترجمة**: مرّر قلم S على الكلمة لترجمتها. راجع ترجمة للحصول على مزيد من المعلومات.
- **PENUP**: يمكنك نشر عملك الفني وعرض الأعمال الفنية للآخرين والحصول على النصائح المفيدة بشأن الرسم. راجع PENUP للحصول على مزيد من المعلومات.
- **Bixby Vision**: استخدم ميزات Bixby Vision للبحث عن الصور المشابهة، اكتشاف نص وترجمته، والمزيد. راجع Bixby Vision للحصول على مزيد من المعلومات.
- **تكبير**: مرّر قلم S على منطقة بالشاشة لتكبيرها. راجع تكبير للحصول على مزيد من المعلومات.
- **لمحة**: تقليل تطبيق إلى حجم الصورة المصغَّرة وتمرير قلم S على الصورة المصغَّرة لفتح التطبيق في عرض الشاشة بالكامل. راجع لمحة للحصول على مزيد من المعلومات.
- **التلوين**: أضف ألوان إلى الصور المقدمة من PENUP باستخدام قلم S. راجع التلوين للحصول على مزيد من المعلومات.
- **إضافة اختصارات**: أضف اختصارات التطبيقات المتكررة الاستخدام إلى لوحة الأمر عن بعد.

أيقونة الأمر عن بعد

عندما تكون لوحة الأمر عن بعد مغلقة، ستبقى أيقونة الأمر عن بعد على الشاشة. يمكنك فتح لوحة الأمر عن بعد بالضغط على الرمز بقلم S.

لتحريك الأيقونة، اسحب إلى موقع جديد.

لحذف الأيقونة، اسحب إلى **حذف** في الجزء العلوي من الشاشة.

في حالة عدم ظهور أيقونة الأمر عن بعد على الشاشة، افتح تطبيق **الضبط**، واضغط على **الميزات المتقدمة** ← **قلم S**، ثم اضغط على مفتاح **رمز عائم** لتنشيطه.

أثناء استخدام تطبيقات تدعم ميزة تحكم قلم S عن بعد، بإمكانك عرض الإجراءات المتاحة مع كل تطبيق عبر تمرير قلم S فوق أيقونة الأمر عن بعد.

إنشاء ملاحظة

أنشئ ملاحظات بسهولة في النافذة المنبثقة دون اللجوء لتشغيل تطبيق **Samsung Notes**.

١ افتح لوحة الأمر عن بعد واضغط على **إنشاء ملاحظة**. بدلاً من ذلك، اضغط ضغطًا مزدوجًا على الشاشة أثناء الضغط مطولاً على مفتاح قلم S.

ستظهر شاشة الملاحظة في شاشة منبثقة.

٢ دوّن ملاحظة باستخدام قلم S.

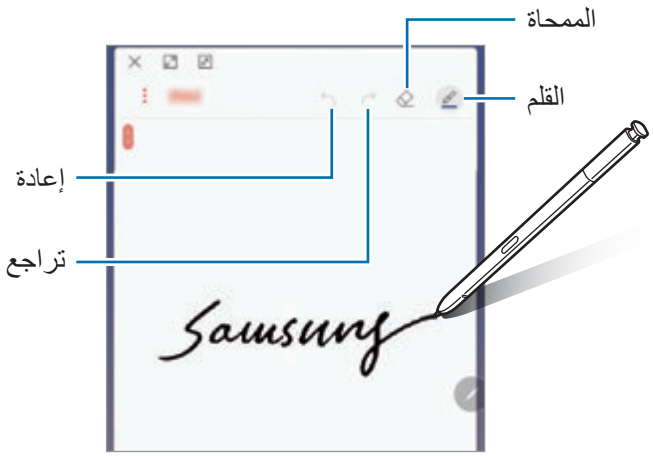

٣ وعند الانتهاء من إنشاء الملاحظة، اضغط على **حفظ**.

ستُحفظ المذكرة في **Samsung Notes**.

التحديد الذكي

استخدم قلم S لتحديد مساحة والقيام بإجراءات، مثل المشاركة أو الحفظ. ويمكنك أيضًا تحديد منطقة من فيديو والتقاطها كرسم متحرك GIF.

١ عندما يكون هناك محتوى تريد التقاطه، مثل جزء من صورة، افتح لوحة الأمر عن بعد واضغط على **التحديد الذكي**.

٢ حدد رمز الشكل المراد على شريط الأدوات واسحب قلم S على المحتوى الذي تريد تحديده.

اضغط على **تحديد تلقائي** لتغيير شكل المنطقة المحددة تلقائيًا.

إذا تضمنت المنطقة المحددة نصًا، فاضغط على **استخراج النص** لتمييز واستخراج النص من المنطقة المحددة.

لتعليق المنطقة المحددة في أعلى الشاشة، اضغط على **التثبيت على الشاشة**.

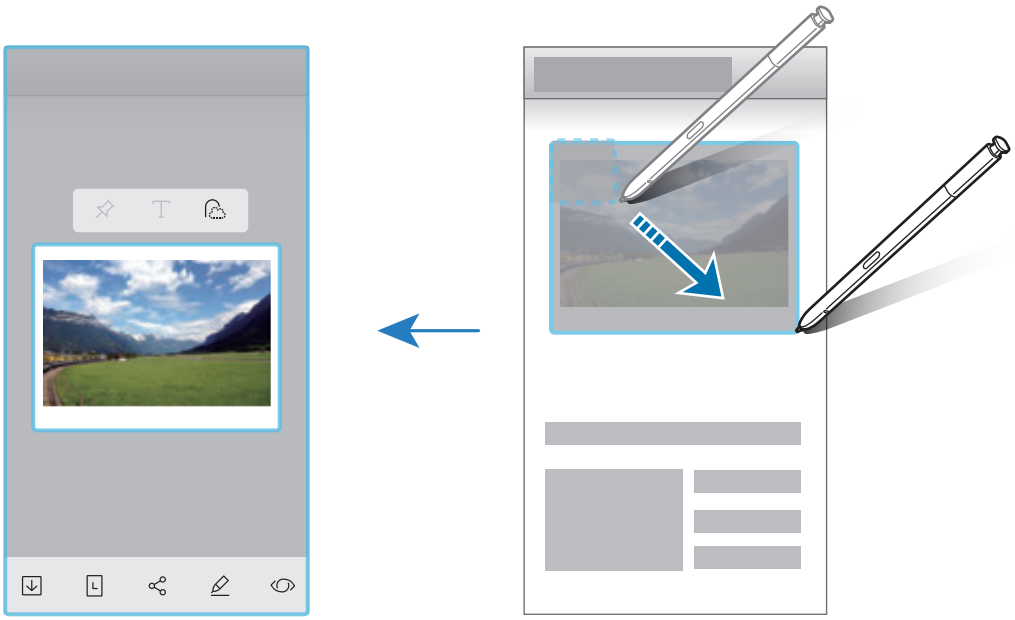

٣ حدد خيارًا لاستخدامه مع المنطقة المحددة.

- **Bixby Vision**: تعرف على المحتوى باستخدام Bixby Vision وابحث عن المعلومات ذات الصلة.
- **رسم**: للكتابة أو الرسم على المنطقة المحددة.
- **مشاركة**: مشاركة المنطقة المحددة مع الآخرين.
- **ضبط كـ**: قم بتعيين المنطقة المحددة لعرضها على شاشة العرض الدائم.
- **حفظ**: لحفظ المنطقة المحددة في **الاستوديو**.

التقاط منطقة من مقطع الفيديو

أثناء تشغيل مقطع الفيديو، يمكنك تحديد منطقة والتقاطها على هيئة حركة GIF.

١ عندما يكون هناك محتوى تريد التقاطه أثناء تشغيل مقطع الفيديو، افتح لوحة الأمر عن بعد واضغط على **التحديد الذكي**.

٢ على شريط الأدوات، اضغط على **الرسوم المتحركة**.

٣ يمكنك تعديل موضع وحجم منطقة الالتقاط.

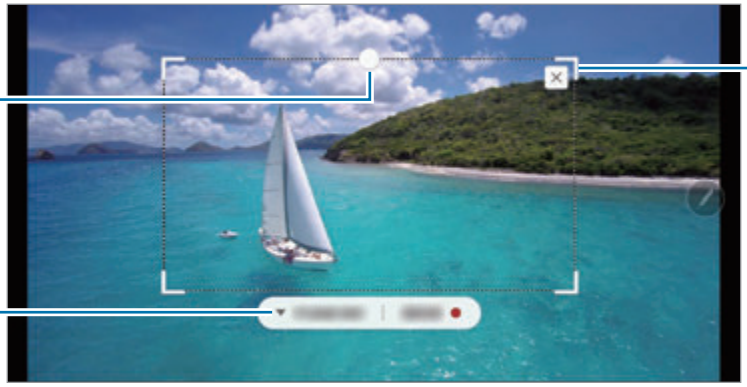

٤ اضغط على **تسجيل** لبدء الالتقاط.

- قبل التقاط الفيديو، تأكد من أن الفيديو قيد التشغيل.
- الحد الأقصى للمدة التي يمكن خلالها التقاط المنطقة من مقطع الفيديو والتي سوف تُعرض على الشاشة.
- وعند التقاط المنطقة من مقطع الفيديو، لن يتم تسجيل الصوت الذي تحتوي عليه.

٥ اضغط على **إيقاف** لإيقاف الالتقاط.

٦ حدد خيارًا لاستخدامه مع المنطقة المحددة.

- **رسم**: للكتابة أو الرسم على المنطقة المحددة. اضغط على **معاينة** لعرض النتائج قبل حفظ الملف.
- **مشاركة**: مشاركة المنطقة المحددة مع الآخرين.
- **حفظ**: لحفظ المنطقة المحددة في **الاستوديو**.

الكتابة على الشاشة

للالتقاط لقطات الشاشة والكتابة أو الرسم عليها أو اقتصاص منطقة من الصورة الملتقَطة.

لا يمكن التقاط لقطة شاشة أثناء استخدام بعض التطبيقات.

١ عندما يكون هناك محتوى تريد التقاطه، افتح لوحة الأمر عن بعد واضغط على **الكتابة على الشاشة**.
يتم التقاط لقطة تلقائية للشاشة الحالية ويظهر شريط أدوات التحرير.

٢ إذا التقطت محتوى يمتد على طول الصفحة، مثل صفحة ويب، اضغط على **التقاط التمرير** لالتقاط المحتوى المخفي. اضغط على **التقاط التمرير** بشكل متكرر إلى أن يكتمل التقاط الشاشة ثم اضغط على **تمت**.

٣ اكتب مذكرة على لقطة الشاشة.

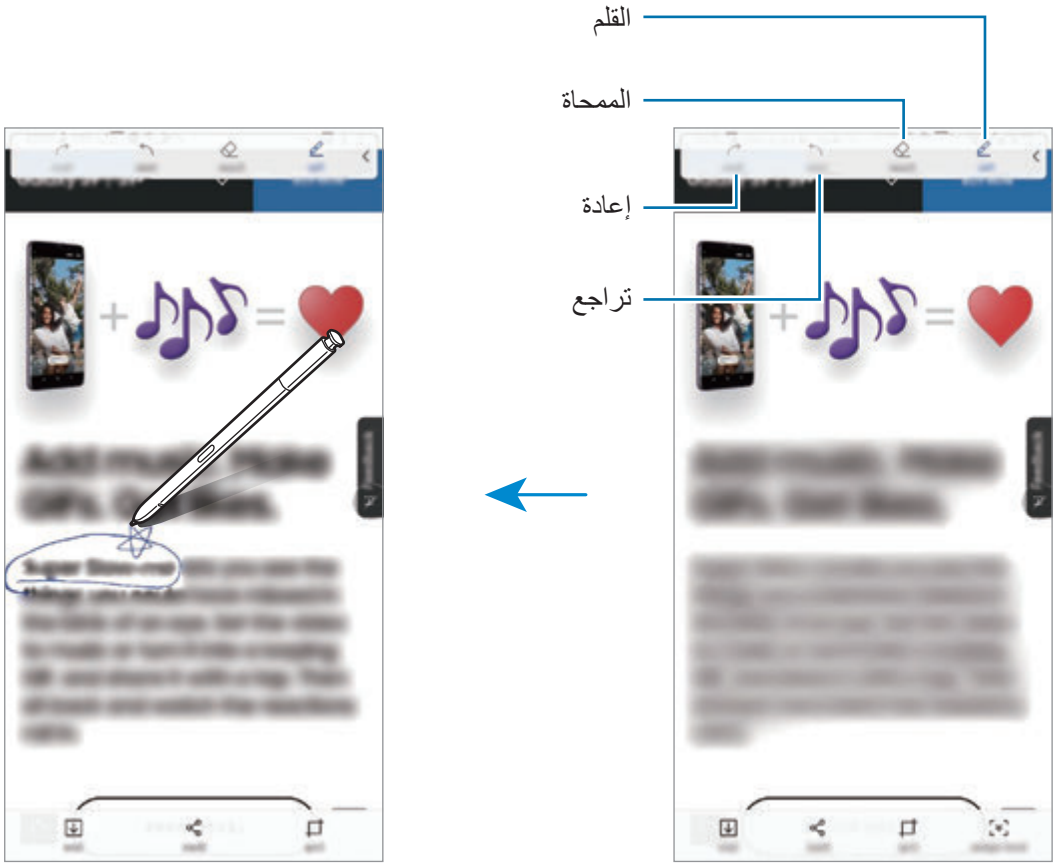

٤ حدد خيارًا لاستخدامه مع لقطة الشاشة.

- **قص**: لاقتصاص جزء من لقطة الشاشة. يتم حفظ المنطقة الخاضعة للاقتصاص فقط في **الاستوديو**.
- **مشاركة**: مشاركة لقطة الشاشة مع الآخرين.
- **حفظ**: لحفظ لقطة الشاشة في **الاستوديو**.

رسالة مباشرة

بدلاً من رسالة نصية، قم بإنشاء رسالة فريدة وإرسالها عن طريق تسجيل حركاتك أثناء الكتابة اليدوية أو رسم رسالة مباشرة وحفظها كملف رسوم متحركة.

١ عندما ترغب في إرسال رسالة متحركة، أثناء كتابة رسالة، افتح لوحة الأمر عن بعد واضغط على **رسالة مباشرة**.
أو بدلًا من ذلك، اضغط على ← الموجود في لوحة مفاتيح سامسونج.

ستظهر نافذة الرسالة المباشرة.

٢ تخصيص ضبط القلم وصورة الخلفية.

- : تغيير تأثير الكتابة.
- : تغيير نصف قطر القلم.
- : تغيير لون القلم.
- : قم بتغيير لون الخلفية.
- : تغيير صورة الخلفية.
- : تعيين ملصق الإيموجي الخاص بي كخلفية. راجع رمز إيموجي في الواقع المعزّز للحصول على مزيد من المعلومات.

٣ اكتب أو ارسم على نافذة الرسالة المباشرة.

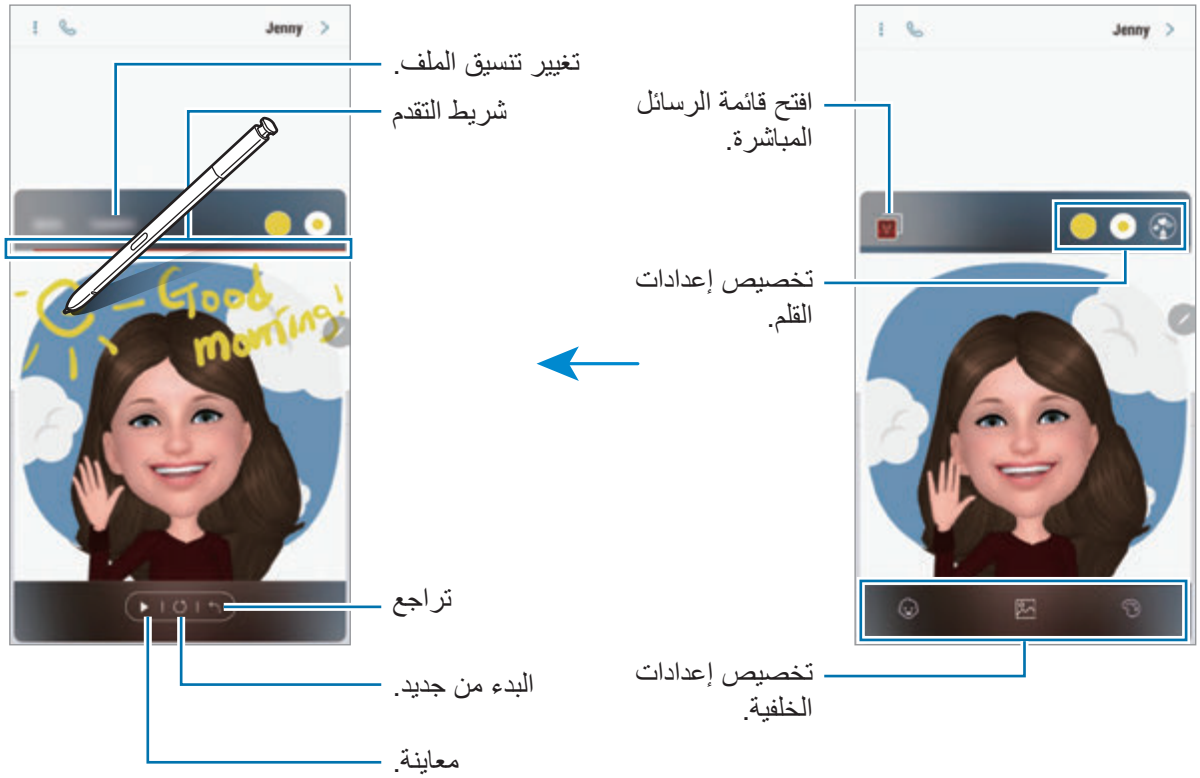

٤ عند الانتهاء، اضغط على **تمت** وأرسل الرسالة.

ستحفظ الرسالة الحية في **الاستوديو** كملف GIF متحرك أو فيديو وسيتم إرفاقه بالرسالة الحالية.

يمكنك أيضا مشاركة الرسائل المباشرة باستخدام طرق مشاركة أخرى.

- حدد رسالة مباشرة في **الاستوديو** واضغط على ⟨⟩.
- في الشاشات الأخرى، بخلاف شاشة كتابة الرسائل، افتح أيقونة الأمر عن بعد، اضغط على **رسالة مباشرة**، أنشئ رسالة مباشرة ثم اضغط على **مشاركة**.

ترجمة

مرّر قلم S على النص الذي ترغب في ترجمته. كما سيتم تحويل الوحدات المضمنة في النص.

- لكي تستخدم هذه الميزة، يجب توصيل جهازك بشبكة Wi-Fi أو بشبكة محمول.
- لا تدعم هذه الميزة بعض اللغات.
- تتوفر هذه الميزة فقط عندما يتوافر نص قابل للتعرف على الشاشة.

١ عندما يكون هناك نص تريد ترجمته، افتح لوحة الأمر عن بعد واضغط على **ترجمة**.

٢ حدد اللغات من لوحة المترجم في الجزء العلوي من الشاشة.

يمكنك تغيير النص بين كلمات وجمل بالضغط على T أو ☰.

٣ مرّر قلم S على النص الذي ترغب في ترجمته أو الوحدة التي ترغب في تحويلها.

سيظهر النص المترجم. للاستماع إلى نطق النص الأصلي، اضغط على 🔊.

قد لا تظهر أيقونة 🔊 وفقًا للغة التي حددتها.

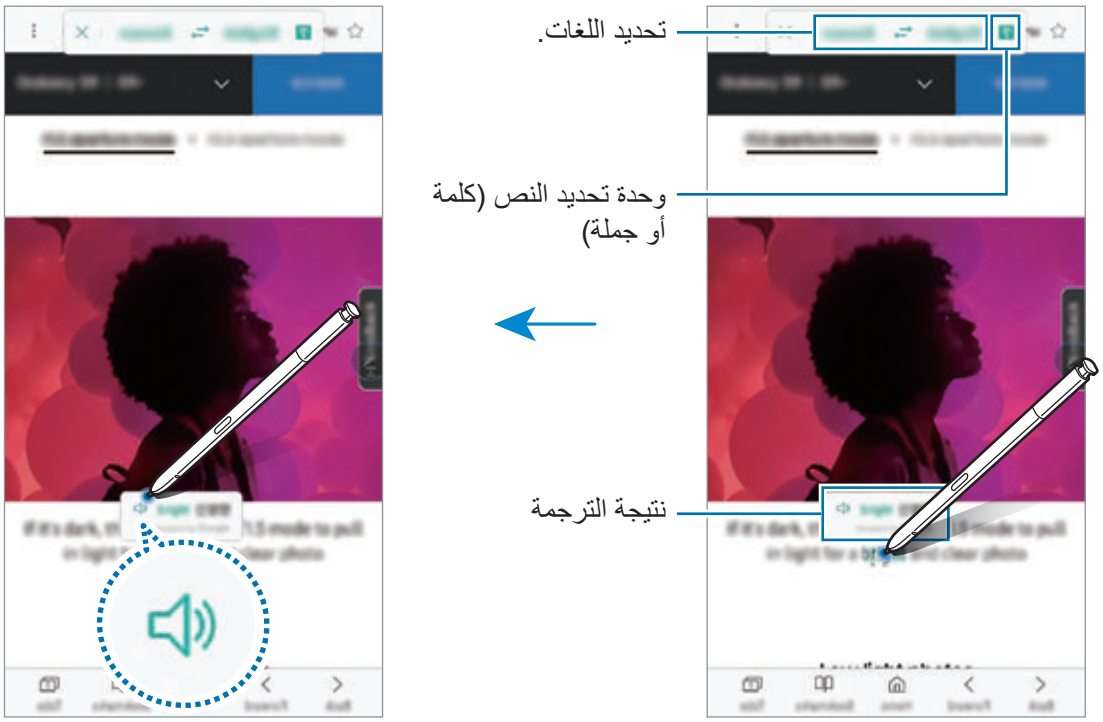

٤ لإغلاق المترجم، اضغط على ✕ في لوحة المترجم.

Bixby Vision

عند تمرير قلم S فوق محتوى، سيتعرف على المحتوى وتظهر رموز البحث المتاحة. استخدم الميزات للبحث عن الصور المشابهة، اكتشاف نص وترجمته، والمزيد. راجع Bixby Vision للحصول على مزيد من المعلومات.

١ عندما تكون هناك صورة تريد البحث عن معلومات ذات صلة بها أو تستخرج نص منها، افتح لوحة الأمر عن بعد واضغط على **Bixby Vision**.

٢ مرّر قلم S على المحتوى الذي تريد.

عندما يتم التعرف على المحتوى، ستظهر رموز البحث المتاحة.

٣ حدد الرمز الذي ترغب.

٤ لإغلاق Bixby Vision، اضغط على ✕ في لوحة Bixby Vision.

تكبير

مرّر قلم S على منطقة بالشاشة لتكبيرها.

افتح لوحة الأمر عن بعد، واضغط على **تكبير**، ومرر قلم S فوق المنطقة التي ترغب في تكبيرها.

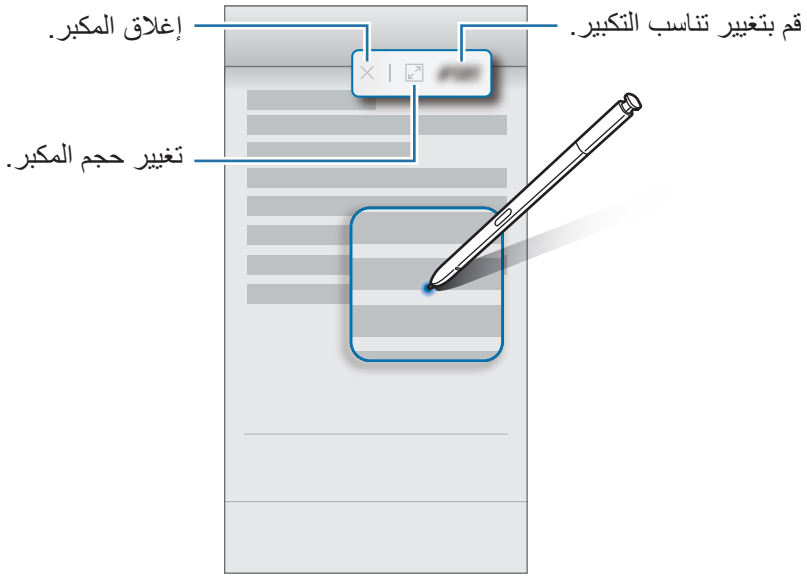

لمحة

يمكنك تقليل التطبيق إلى حجم الصورة المصغَّرة وتمرير قلم S على الصورة المصغَّرة لفتح التطبيق في عرض الشاشة بالكامل.

على سبيل المثال، قم بتشغيل تطبيق الخرائط، وافتح لوحة الأمر عن بعد، ثم اضغط على **لمحة**. سيتم تقليل التطبيق إلى صورة مصغَّرة أسفل الشاشة. أثناء استعراض صفحات الويب، مرّر قلم S على الصورة المصغَّرة لفتح تطبيق الخرائط في الشاشة بالكامل والبحث سريعًا عن الأماكن.

مرّر قلم S بعيدًا عن الشاشة لتقليل التطبيق إلى حجم الصورة المصغَّرة مرة أخرى.

لإغلاق التطبيق المصغَّر، اضغط مطولاً على الصورة المصغَّرة واسحبها إلى **حذف** في الجزء العلوي من الشاشة.

التلوين

يمكنك تلوين الصور المقدمة من PENUP. مستخدمًا الألوان المتنوعة، اصنع عملك الفني الخاص.

افتح لوحة الأمر عن بعد، واضغط على **التلوين**، ثم حدد صورة، وابدأ تلوينها. عند الانتهاء، أضف الصورة إلى **الاستوديو** أو انشرها على PENUP.

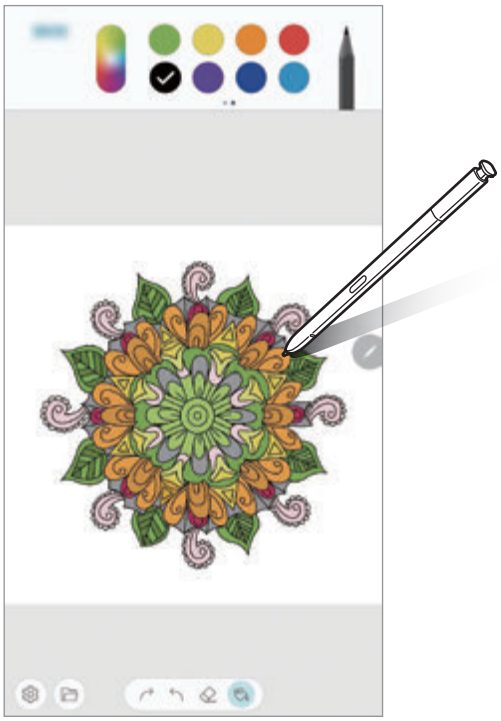

العرض السريع

مرّر قلم S على أحد العناصر على الشاشة لمعاينة المحتوى أو لعرض المعلومات في النافذة المنبثقة.

في بعض التطبيقات، تُعرض أزرار الإجراءات في نافذة المعاينة.

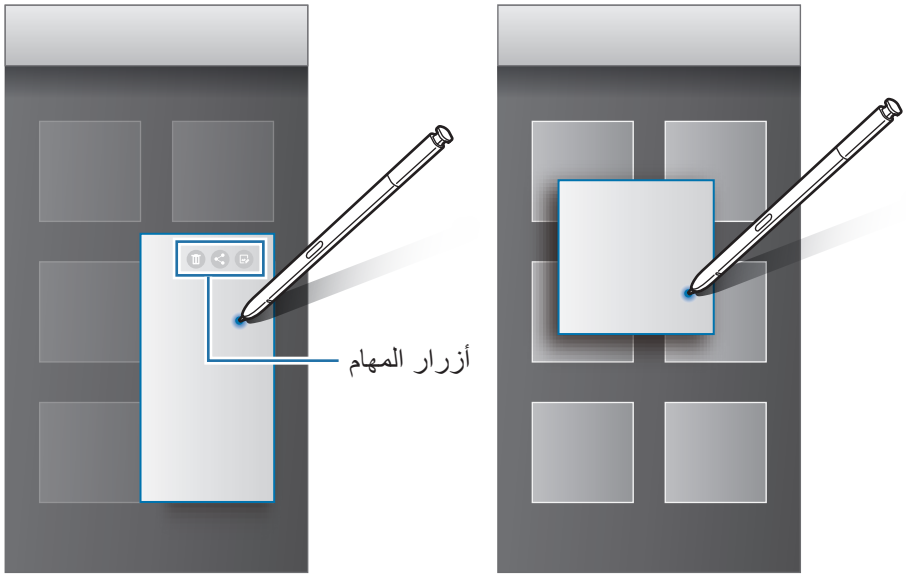

إذا كانت هذه الميزة غير نشطة، فافتح تطبيق **الضبط** واضغط على **الميزات المتقدمة** ← **قلم S**، ثم اضغط على مفتاح **العرض السريع** لتنشيطها.

تحديد القلم

أثناء الضغط المطول على مفتاح قلم S، اسحب قلم S على النص أو قوائم العناصر لتحديد عناصر متعددة أو نص. كما يمكنك أيضًا نسخ العناصر المحددة أو النص ولصقها في تطبيق آخر أو مشاركتها مع الآخرين.

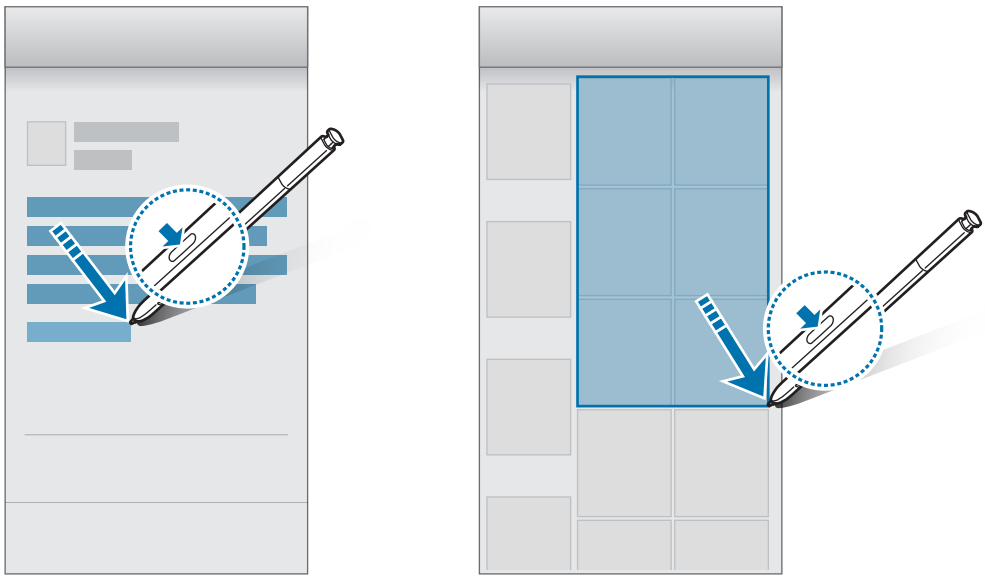

مذكرة أثناء إيقاف تشغيل الشاشة

يمكنك بسرعة إنشاء مذكرات بالكتابة على الشاشة دون فتحها. يمكنك أيضًا تعليق مذكرة أو إضافتها على شاشة العرض الدائم.

- إذا كانت هذه الميزة غير نشطة، فافتح تطبيق **الضبط** واضغط على **الميزات المتقدمة** ← **قلم S**، ثم اضغط على مفتاح **مذكرة أثناء إيقاف تشغيل الشاشة** لتنشيطها.
- يُمكنك إنشاء ملاحظات بألوان مختلفة وفق لون قلم S الخاص بك. إذا كنت ترغب بتغيير اللون إلى اللون الأبيض، قم بتشغيل تطبيق **الضبط**، واضغط على **الميزات المتقدمة** ← **قلم S** ← **مذكرة أثناء إيقاف تشغيل الشاشة**، ثم اضغط على مفتاح **استخدام لون قلم S المميز** لإلغاء التنشيط. إذا كان لون قلم S أسود، فيمكنك إنشاء الملاحظات باللون الأبيض فقط.

إنشاء مذكرة والشاشة مغلقة

١ عندما تكون الشاشة مغلقة، افصل قلم S أو اضغط على الشاشة عن طريق قلم S أثناء الضغط مطولاً على مفتاح قلم S.

٢ قم بكتابة أو رسم ملاحظة.

لإطالة الصفحة، اضغط على ⌄.

٣ لتعليق المذكرة على شاشة العرض الدائم، اضغط على ← **تثبيت إلى ALWAYS ON DISPLAY**. لن تكون المذكرة المعلّقة قد تم حفظها.

لحفظ المذكرة اضغط على **حفظ في NOTES** أو أعد إدخال قلم S في الفتحة. سيتم حفظ المذكرة في **Samsung Notes** ← ← **مذكرة إيقاف تشغيل الشاشة**.

عرض المذكرة المعلّقة على شاشة العرض الدائم

عند تعليق مذكرة والشاشة مغلقة، يمكنك رؤية المذكرة على شاشة العرض الدائم.

لتعديل المذكرة المعلقة، اضغط ضغطًا مزدوجًا على المذكرة. إذا قمت بتعليق المذكرة المحررة على شاشة العرض الدائم مرة أخرى، ستحفظ المذكرة الأصلية في **Samsung Notes** ← ← **مذكرة إيقاف تشغيل الشاشة**.

لتقليل المذكرة المعلقة إلى الحد الأدنى، اضغط ضغطًا مزدوجًا على . ستعرض المذكرة كأيقونة على شاشة العرض الدائم. لعرض المذكرة مرة أخرى، اضغط ضغطًا مزدوجًا على .

إذا لم تقم بأي إجراءات لفترة محددة بعد فتح مذكرة، فسيتم تقليل المذكرة تلقائيًا إلى الحد الأدنى.

إلغاء قفل الشاشة باستخدام قلم S

إذا كانت الشاشة مغلقة أثناء اتصال قلم S فيُمكنك إلغاء قفل الشاشة بالضغط على مفتاح قلم S.

- تتوفر ميزة **إلغاء القفل باستخدام قلم S كوحدة تحكم عن بعد** عند تعيين طريقة قفل الشاشة فقط.
- لكي تستخدم هذه الميزة، يجب توصيل قلم S بالجهاز.

١ قم بتشغيل تطبيق **الضبط** واضغط على **الميزات المتقدمة** ← **قلم S** ← **إلغاء القفل باستخدام قلم S كوحدة تحكم عن بعد**.

٢ اضغط على **إلغاء القفل باستخدام قلم S كوحدة تحكم عن بعد** ← **موافق**.

٣ قم بفتح قفل الشاشة باستخدام طريقة فتح قفل الشاشة المعينة مسبقاً.

يمكنك الآن إلغاء قفل الشاشة عن طريق الضغط على مفتاح قلم S.

Bixby

مقدمة

Bixby هو خدمة صوتية ذكية تساعدك على استخدام الجهاز بسهولة أكثر.

يمكنك التحدث إلى Bixby أو كتابة نص. سيقوم Bixby بتشغيل إحدى الوظائف التي طلبتها أو يعرض المعلومات التي تريدها. كما أنه يتعلم أنماط استخدامك وبيئاته. وكلما عرف عنك أكثر، زادت دقة فهمه لك.

- لاستخدام Bixby، يجب أن يكون الجهاز متصلاً بشبكة Wi-Fi أو بشبكة محمول.
- لاستخدام Bixby، يجب عليك التسجيل وتسجيل الدخول إلى Samsung account.
- لا يتوفر Bixby إلا ببعض اللغات، وقد لا تتوفر ميزات معينة حسب منطقتك.

بدء Bixby

عند تشغيل Bixby للمرة الأولى، ستظهر صفحة مقدمة Bixby. يجب عليك تحديد لغة استخدام Bixby والتسجيل وتسجيل الدخول إلى Samsung account الخاص بك وفق التعليمات المعروضة على الشاشة، ثم الموافقة على الشروط والأحكام.

١ اضغط على مفتاح Bixby.

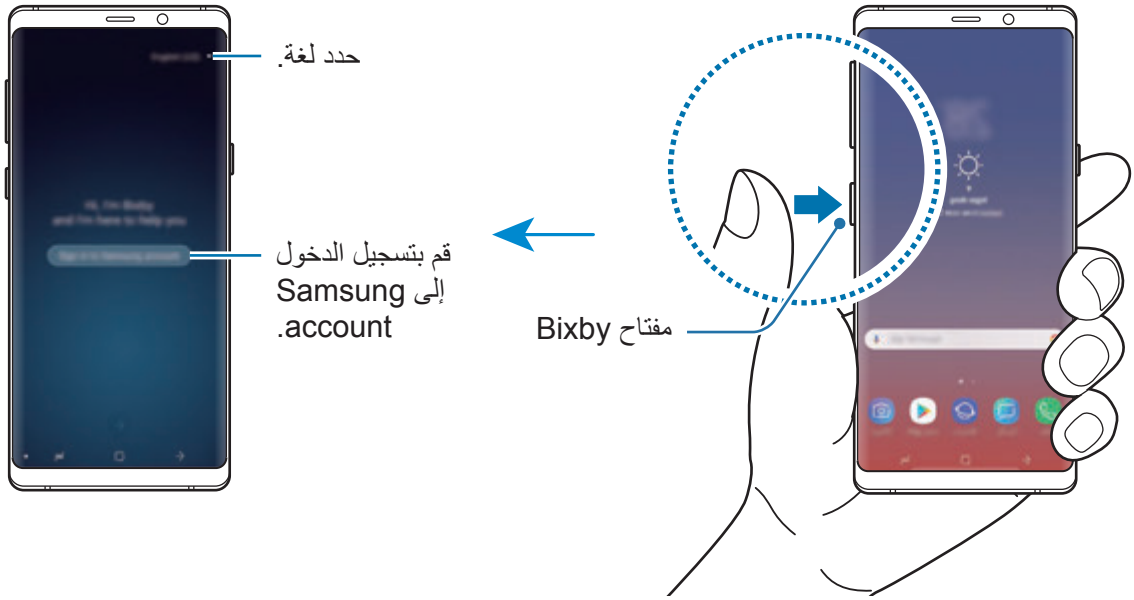

٢ تحديد لغة استخدام Bixby.

٣ اتبع التعليمات التي تظهر على الشاشة لتسجيل الدخول إلى Samsung account.

إذا كنت قمت بتسجيل الدخول بالفعل، فستظهر معلومات حسابك على الشاشة.

٤ اضغط على .

٥ اقرأ الشروط والأحكام ووافق عليها، ثم اضغط على .

٦ اضغط على واتبع الإرشادات التي تظهر على الشاشة لاستكمال تسجيل صوتك.

٧ اضغط على لاستكمال الضبط.

ستظهر شاشة Bixby.

استخدام Bixby

عندما تذكر ما تريده إلى Bixby، ستبدأ Bixby تشغيل الوظائف الموافقة أو تعرض المعلومات التي طلبتها.

أثناء الضغط مطولاً على مفتاح Bixby، تحدث بالذي ترغب به إلى Bixby ثم حرّر إصبعك عن المفتاح عند انتهائك من الحديث.

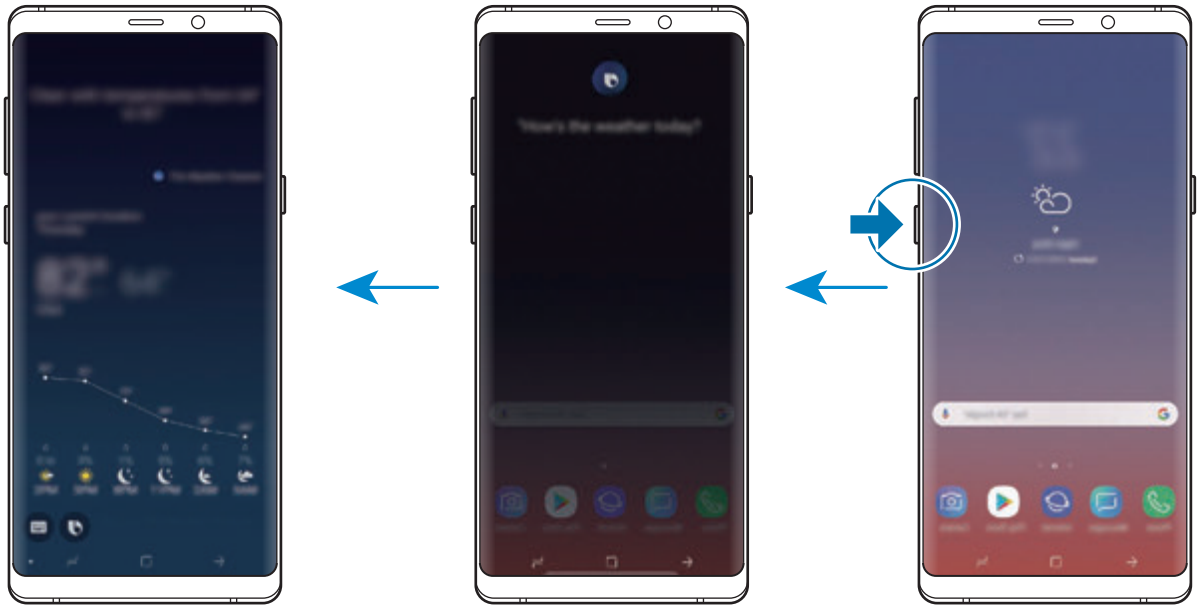

بدء محادثة | استمع | تم تشغيل وظيفة مطابقة

إذا سألتك Bixby سؤال أثناء المحادثة، فيمكنك الإجابة بالضغط المطول على مفتاح Bixby. أو اضغط على وأجب Bixby.

استخدامات Bixby

لعرض المزيد من طرق استخدام Bixby، اضغط على مفتاح Bixby، ثم مرر لليسار على الشاشة.

يُمكنك التحقق من الخدمات التي تدعمها Bixby وأمثلة للأوامر.

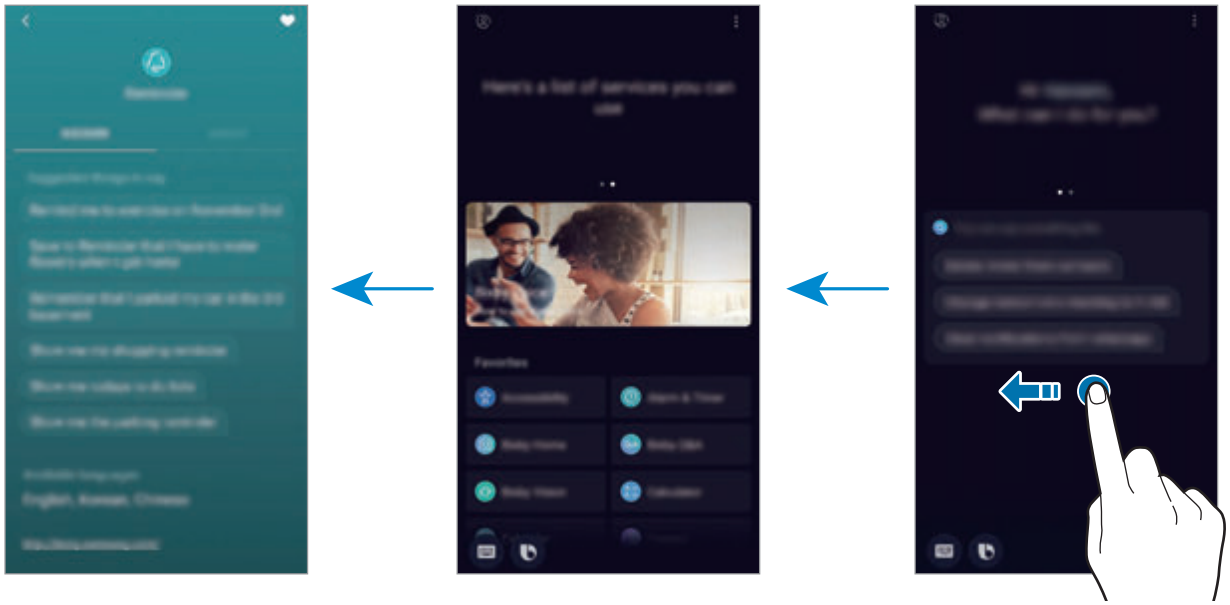

قد لا تتوفر هذه الميزة حسب منطقتك أو مزوّد الخدمة الخاص بك.

Bixby Vision

Bixby Vision عبارة عن خدمة توفر معلومات، مثل الصور المتشابهة والموقع والنص المترجم وأكواد QR code.
ويتعرف Bixby Vision على الكائنات بسرعة وسهولة حتى عندما لا تعرف أنت اسم الكائن.

استخدم ميزات Bixby Vision التالية.

- لكي تستخدم هذه الميزة، يجب توصيل الجهاز بشبكة Wi-Fi أو بشبكة المحمول.
- لاستخدام هذه الميزة، يجب عليك التسجيل وتسجيل الدخول إلى Samsung account.
- قد تختلف الميزات المتاحة ونتائج البحث حسب منطقتك أو مزوِّد الخدمة الخاص بك.
- ربما لا تتوفر هذه الميزة أو ربما لا يمكنك الحصول على نتائج بحث صحيحة وذلك حسب حجم الصورة أو تنسيقها أو دقتها.
- سامسونج ليست مسؤولة عن معلومات المنتج المتوفرة عن طريق Bixby Vision.

بدء تشغيل Bixby Vision

١ تشغيل Bixby Vision باستخدام أسلوب من تلك الأساليب.

- في تطبيق **الكاميرا**، حدد وضع **التلقائي** واضغط على .
- في تطبيق **الاستوديو**، حدد ملف الصورة واضغط على .
- قم بتشغيل تطبيق **الإنترنت**، واضغط مطولاً على الصورة، ثم اضغط على **Bixby Vision**.
- التقط شاشة وحدد **Bixby Vision** في شريط الأدوات.
- إذا قمت بإضافة أيقونة تطبيق Bixby Vision إلى شاشة الصفحة الرئيسية وشاشة التطبيقات، فقم بتشغيل تطبيق **Bixby Vision**.

٢ حدد الميزة التي تريدها.

٣ اجعل الكائن داخل نطاق الشاشة للتعرف عليه.

عندما يتم التعرف على الكائن، ستظهر نتائج البحث على الشاشة.

لعرض مزيد من المعلومات، اضغط على أيقونة الميزة أو حدد إحدى نتائج البحث.

ترجمة النص أو استخراجه

التعرف على النص المترجم وعرضه على الشاشة. يمكنك أيضًا استخراج النص من مستند أو صورة.

على سبيل المثال، إذا كنت تريد معرفة ماذا تعني إحدى العلامات أثناء السفر للخارج، استخدم مزايا Bixby Vision. سيقوم الجهاز بترجمة نص العلامة إلى اللغة التي تحددها.

١ عندما يكون لديك صورة أو كائن ترغب في أي منهما، قم بتشغيل Bixby Vision.

٢ حدد وقم بضبط النص داخل نطاق الشاشة للتعرف عليه.

سيظهر النص المُترجَم على الشاشة.

- لاستخراج النص، اضغط على . يمكنك مشاركة النص المستخرج أو حفظه.
- لتغيير اللغة المصدر أو الهدف، اضغط على لوحة ضبط اللغة بأعلى الشاشة.

البحث عن الصور المشابهة

ابحث الصور المشابهة للكائن المتعرف عليه عبر الإنترنت. يمكنك عرض الصور المتنوعة ذات الخصائص المشابهة للكائن، مثل اللون أو الشكل.

على سبيل المثال، إذا كنت تريد معرفة اسم صورة، استخدم مزايا Bixby Vision. سوف يبحث الجهاز عنها وسيعرض المعلومات أو الصور المتصلة ذات الخصائص المتشابهة.

١ عندما يكون لديك صورة أو كائن ترغب في أي منهما، قم بتشغيل Bixby Vision.

٢ حدد وقم بضبط الكائن داخل نطاق الشاشة للتعرف عليه.

٣ اضغط على أو حدد إحدى نتائج البحث على الشاشة.

سوف تظهر الصور المتشابهة.

البحث عن الأماكن القريبة

البحث عن معلومات عن الأماكن القريبة من خلال التعرف على موقعك الحالي.

على سبيل المثال، إذا كنت تود البحث عن مقاهي قريبة، فاستخدم ميزات Bixby Vision. سيبحث الجهاز عنها ويعرض لك المقاهي القريبة.

١ عندما يكون لديك مكان أو غرض مرغوب، قم بتشغيل Bixby Vision.

٢ حدد وقم بضبط المكان أو الغرض داخل نطاق الشاشة للتعرف عليه.

يمكنك عرض المعلومات الأساسية حول الأماكن القريبة.

وفي حال كنت ترغب بالبحث عن أماكن في اتجاه آخر، وجّه الكاميرا لذلك الاتجاه.

إذا كنت تستخدم Bixby Vision مع الكاميرا، يمكنك عرض موقعك الحالي ومعلومات الطقس. لعرض موقعك الحالي على الخريطة، قم بتوجيه الكاميرا نحو الأرض. ولعرض معلومات الطقس الحالي، قم بتوجيه الكاميرا نحو السماء.

٣ اضغط على أو حدد إحدى نتائج البحث على الشاشة.

سيعرض الجهاز معلومات حول الأماكن القريبة.

البحث عن معلومات الشراب

اكتشف معلومات من ملصقات الشراب وابحث عن معلومات حول الشراب.

على سبيل المثال، في حالة العثور على شرابك (عصير) المفضل أو تريد معرفة المزيد حوله، مزايا Bixby Vision.

١ عندما يكون لديك صورة أو كائن ترغب في أي منهما، قم بتشغيل Bixby Vision.

٢ حدد وقم بضبط ملصق الشراب داخل نطاق الشاشة للتعرف عليه.

٣ اضغط على أو حدد إحدى نتائج البحث على الشاشة.

ستظهر معلومات حول ملصق الشراب.

قراءة QR codes

تعرف على QR codes واعرض مجموعة متنوعة من المعلومات، مثل مواقع الويب والصور ومقاطع الفيديو والخرائط، وبطاقات العمل.

١ عندما يكون لديك صورة أو كائن ترغب في أي منهما، قم بتشغيل Bixby Vision.

٢ حدد وقم بضبط QR code داخل نطاق الشاشة للتعرف عليه.

ستظهر المعلومات المتصلة بـ QR code.

تنزيل ميزات إضافية

يُمكنك تنزيل ميزات Bixby Vision متعددة.

على شاشة Bixby Vision، اضغط على ← **إضافة** لتنزيل التطبيقات والميزات.

Bixby Home

على شاشة صفحة Bixby Home: يمكنك عرض الخدمات الموصى بها والمعلومات التي تقدمها Bixby من خلال تحليل أنماط وروتين استخدامك.

- لعرض محتوى أكثر، قم بتوصيل جهازك بـ Wi-Fi أو شبكة هاتف محمول.
- لاستخدام هذه الميزة بشكل كامل، يجب عليك التسجيل وتسجيل الدخول إلى Samsung account.

فتح Bixby Home

١ على الشاشة الرئيسية، مرر إلى اليسار.

ستظهر شاشة Bixby Home.

في حالة قيامك بتشغيل هذه الميزة لأول مرة، أو بعد إجراء إعادة تعيين للبيانات، اتبع الإرشادات التي تظهر على الشاشة لاستكمال الإعداد.

٢ اسحب لأعلى أو لأسفل لعرض المحتوى الموصى به.

٣ لغلق Bixby Home، اسحب ناحية اليمين على الشاشة أو اضغط على مفتاح الرجوع.

استخدام المحتوى الموصى به على Bixby Home.

عند فتحك Bixby Home، يمكنك عرض المحتوى الذي يتم تحديثه باستمرار كبطاقات. اسحب باتجاه الأعلى أو الأسفل لعرض البطاقات.

على سبيل المثال، في الطريق إلى المكتب في الصباح، يمكنك رؤية جدولك الزمني اليومي وتشغيل أغانيك المفضلة على شاشة Bixby Home. في المساء، يمكنك عرض التنبيهات، وفحص نشاطك اليومي، وعرض الموجزات الخاصة بأصدقائك.

سيتم تحديث محتوى البطاقات وترتيبها تلقائيًا عند فاصل زمني محدد. لتحديث البطاقات يدويًا، اسحب على الشاشة لأسفل.

تحرير قائمة البطاقات

- لتعليق بطاقة بالجزء العلوي من Bixby Home، اضغط على ⋮ ← **تثبيت لأعلى**. لإلغاء تعليق البطاقة، اضغط على ⋮ ← **إلغاء التثبيت**.
- لإخفاء بطاقة من القائمة، اضغط على ⋮ ← **إخفاء للآن**. أو بدلاً من ذلك، اسحب البطاقة إلى اليسار.
- لإيقاف عرض بطاقة على القائمة، اضغط على ⋮ ← **عدم الإظهار مرة أخرى**.

تحديد التطبيقات لإظهارها كبطاقات

أضف تطبيقات أو احذفها لإظهارها كبطاقات على Bixby Home.

على شاشة Bixby Home، اضغط على ⋮ ← **الضبط** ← **البطاقات** واضغط على المفاتيح المجاورة للعناصر لإضافتها أو حذفها.

إذا كان التطبيق غير مثبت على الجهاز، فيجب عليك تثبيته لاستخدامه. على Bixby Home، اضغط على ⋮ ← **الضبط** ← **البطاقات** ثم قم بتنزيل تطبيق.

تخصيص ضبط Bixby Home

في شاشة Bixby Home، اضغط على ⋮ ← **الضبط**.

- **Samsung account**: عرض معلومات Samsung account الخاص بك.
- **البطاقات**: حدد تطبيقات لإظهارها كبطاقات على Bixby Home.
- **الإشعارات**: الضبط لتلقي إشعارات عن بطاقات Bixby Home.
- **الخصوصية**: الضبط لاستخدام خدمات Bixby التفاعلية والمخصصة، لتحسين تجربتك.
- **حول Bixby Home**: عرض إصدار Bixby Home والمعلومات القانونية.

Reminder

أنشئ تذكيرات لجدولة المهام أو لعرض المحتوى لاحقًا. سوف تتلقى إشعارات في الوقت أو الموقع المحدد مسبقًا لكل تذكير.

- لتلقي إشعارات أكثر دقة، قم بتوصيل جهازك بـ Wi-Fi أو شبكة هاتف محمول.
- لاستخدام هذه الميزة بشكل كامل، يجب عليك التسجيل وتسجيل الدخول إلى Samsung account.
- لاستخدام تذكيرات الموقع، يجب تنشيط ميزة GPS.

بدء تشغيل التذكير

يمكنك بدء Reminder من Bixby Home.

١ على الشاشة الرئيسية، مرر إلى اليسار.

ستظهر شاشة Bixby Home.

٢ اضغط على **بدء الاستخدام** في بطاقة **التذكيرات القادمة**.

ستظهر صفحة مقدمة التذكير.

٣ اضغط على **ابدأ**.

إذا تم تحديد الخيار **إضافة Reminder على الشاشة الرئيسية**، يمكنك تشغيل تطبيق **Reminder** ( ) من شاشة الصفحة الرئيسية.

إنشاء تذكيرات

يمكنك إنشاء تذكيرات بطرق عديدة. سينبهك التذكير في حال إنشاء تذكير بوقت محدد أو إعداد موقع محدد. يمكنك كذلك حفظ محتويات مختلفة، مثل مذكرة فردية أو عناوين صفحات ويب واستعراضها في وقت لاحق.

على سبيل المثال، يمكنك إنشاء تذكير لتنبيهك إلى "ريّ الزهور عندما أصل إلى البيت".

١ قم بتشغيل تطبيق **Reminder**.

٢ اضغط على **كتابة تذكير** وأدخِل "ريّ الزهور".

٣ اضغط على **ضبط الشروط** ← **اختر مكاناً** وحدد موقع المنزل.

٤ اضغط على **عند الوصول إلى** ← **تم**.

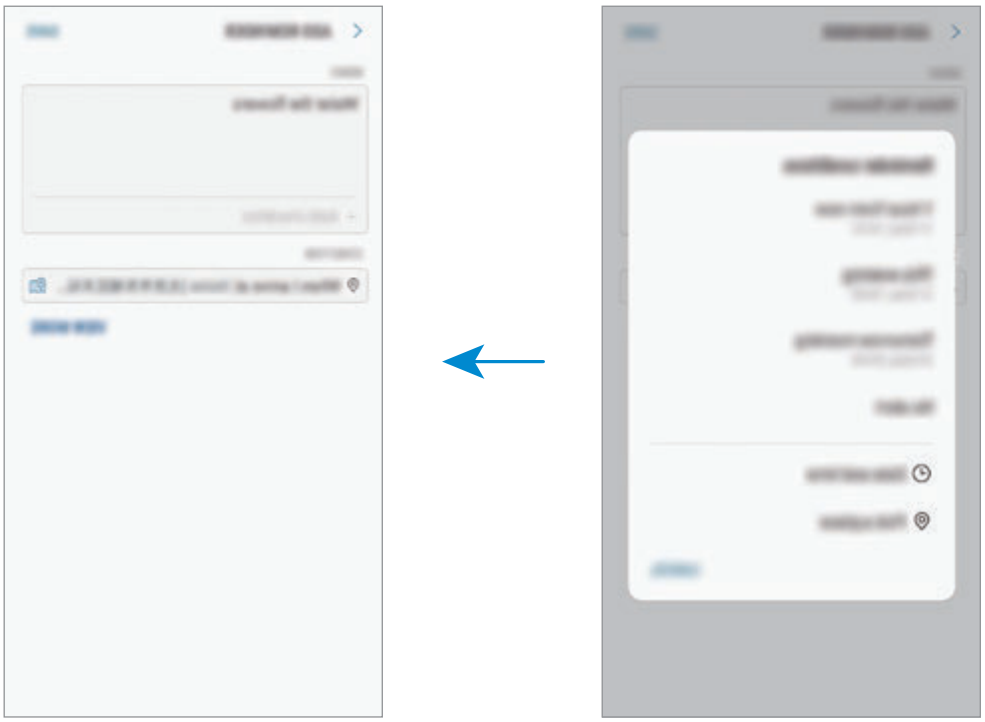

٥ اضغط على **حفظ** لحفظ التذكير.

عندما تصل إلى المنزل، سوف يظهر الإشعار "ريّ الزهور".

إنشاء تذكيرات باستخدام Bixby

اضغط مطولاً على مفتاح Bixby وقُل "ذكِّرني بريّ الزهور عندما أصل إلى المنزل".

سيحفظ Bixby ما قلته كتذكير.

التحقق من إشعارات التذكير

عند حلول وقت معين مسبقاً، ستظهر نافذة منبثقة بالإشعار. اضغط على **إكمال** أو **غفوة**.

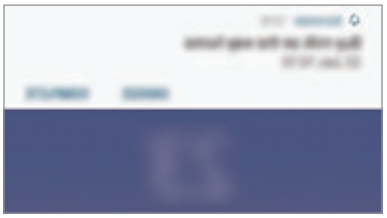

عرض قائمة التذكيرات

شغِّل تطبيق **Reminder** لعرض قائمة التذكيرات. لعرض تفاصيل التذكير، حدد أحد التذكيرات.

تحرير تفاصيل التذكير

أضف تفاصيل التذكير، مثل التكرار أو التاريخ والوقت أو الموقع أو حررها.

١ على قائمة التذكيرات، حدد تذكيرًا لتحريره واضغط على **تعديل**. كبديل، اسحب التذكير لليمين واضغط على **تعديل**.

٢ حرر الظروف واضغط على **حفظ**.

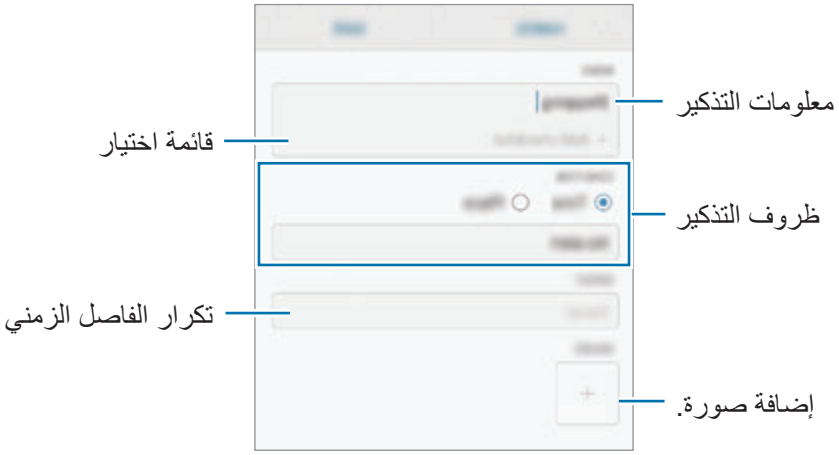

إكمال التذكيرات

قم بتمييز التذكيرات التي لن يلزم تذكيرك باكتمالها.

على قائمة التذكيرات، حدد تذكيرًا واضغط على **إكمال**. أو بدلاً من ذلك، اسحب التذكير إلى اليسار.

استعادة التذكيرات

قم استعادة التذكيرات التي قد اكتملت.

١ على قائمة التذكيرات، اضغط على ⋮ ← **المُكتملة** ← **تعديل**.

٢ ضع علامة على العناصر المطلوب استعادتها واضغط على **استعادة**.

ستتم إضافة التذكيرات إلى قائمة التذكيرات وسيتم تذكيرك في الأوقات المعينة مسبقًا.

حذف التذكيرات

لحذف تذكير، اسحب التذكير إلى اليمين واضغط على **حذف**. لحذف عدة تذكيرات، اضغط مطولاً على التذكير وضع علامات على التذكيرات المطلوب حذفها، ثم اضغط على **حذف**.

الهاتف

مقدمة

إجراء مكالمات صوتية وفيديو والرد عليها.

إجراء مكالمات

١ قم بتشغيل تطبيق **الهاتف**، وأدخل رقم هاتف.

إذا لم تظهر لوحة المفاتيح على الشاشة، فاضغط على لفتح لوحة المفاتيح.

٢ اضغط على لإجراء مكالمة صوتية أو اضغط على لإجراء مكالمة فيديو.

بالنسبة لموديلات SIM المزدوجة، اضغط على أو لإجراء مكالمة صوتية.

إجراء مكالمات من سجلات المكالمات أو قوائم جهات الاتصال

اضغط على **سجل** أو **جهات الاتصال**، ثم اسحب لليمين على جهة الاتصال أو رقم الهاتف لإجراء مكالمة.

إذا كانت هذه الميزة غير نشطة، فقم بتشغيل تطبيق **الضبط**، واضغط على **الميزات المتقدمة**، ثم اضغط على المفتاح **اسحب الشاشة للاتصال أو لإرسال رسائل** لتنشيطها.

استخدام الاتصال السريع

ضبط أرقام الاتصال السريع لإجراء المكالمات بسرعة.

لتعيين رقم إلى الاتصال السريع، اضغط على **جهات الاتصال** ← ⋮ ← **أرقام الاتصال السريع**، وحدد رقم اتصال سريع، ثم أضف رقم الهاتف.

لإجراء مكالمة، اضغط مطولا على رقم الاتصال السريع في لوحة المفاتيح. لأرقام الاتصال السريع من ١٠ وأكثر، اضغط على العدد (الأعداد) الأول من الرقم، ثم اضغط مطولا على العدد الأخير.

على سبيل المثال، إذا قمت بضبط الرقم **123** كرقم اتصال سريع، اضغط على **1**، اضغط على **2**، ثم اضغط مطولا على **3**.

إجراء المكالمات من شاشة مقفلة

على الشاشة المقفلة، اسحب إلى خارج الدائرة.

إجراء مكالمة دولية

١ اضغط على لفتح لوحة المفاتيح إذا لم تظهر لوحة المفاتيح على الشاشة.

٢ اضغط مطولاً على **0** حتى تظهر العلامة **+**.

٣ أدخل رمز البلد، ورمز المنطقة، ورقم الهاتف، ثم اضغط على .

بالنسبة لموديلات SIM المزدوجة: أدخل رمز البلد، ورمز المنطقة، ورقم الهاتف، ثم اضغط على أو .

تلقي المكالمات

الرد على مكالمة

عندما تتلقى مكالمة، اسحب إلى خارج الدائرة.

رفض مكالمة

عندما تتلقى مكالمة، اسحب إلى خارج الدائرة.

لإرسال رسالة عند رفض مكالمة واردة، اسحب شريط **إرسال رسالة** للأعلى. يمكنك إرسال رسالة نصية أو ملصق لرفض مكالمة. إذا تم تحديد **إضافة تذكير**، سيتم حفظ تذكير لتنبيهك بالمكالمة المرفوضة بعد ساعة واحدة.

لإنشاء رسائل الرفض المتنوعة، قم بتشغيل تطبيق **الهاتف** واضغط على ← **الضبط** ← **رسائل الرفض السريع**، وأدخل رسالة ثم اضغط على .

المكالمات الفائتة

في حالة عدم الرد على مكالمة، يظهر الرمز على شريط الحالة. افتح لوحة الإشعار لعرض قائمة المكالمات الفائتة. أو بدلاً من ذلك، قم بتشغيل تطبيق **الهاتف** واضغط على **سجل** لعرض المكالمات الفائتة.

حجب أرقام الهاتف

حجب المكالمات الواردة من أرقام معينة مضافة إلى قائمة الحجب.

١ قم بتشغيل تطبيق **الهاتف**، واضغط على ← **الضبط** ← **حظر الأرقام**.

٢ اضغط على ، حدد جهات اتصال، ثم اضغط على **تم**.

لإدخال رقم يدويًا، اضغط على **إدخال رقم الهاتف**، وأدخل رقم هاتف، ثم اضغط على .

عندما تحاول الأرقام المحجوبة الاتصال بك، لن تظهر لك أية إشعارات. وسيتم تسجيل المكالمات في سجل المكالمات.

كما يمكنك حجب المكالمات الواردة من الأشخاص الذين لا يظهرون هوية المتصل الخاصة بهم. اضغط على المفتاح **حظر المتصلين المجهولين** لتنشيط الميزة.

الخيارات أثناء إجراء المكالمات

إذا تم تغطية المنطقة حول الكاميرا الخلفية ومستشعر التعرف على بصمة الإصبع، فقد تحدث ضوضاء غير مرغوب فيها أثناء المكالمة. أزل الملحقات، مثل حامي الشاشة أو الملصقات، حول منطقة الكاميرا الخلفية.

أثناء إجراء مكالمة صوتية

تتوفر الإجراءات التالية:

- ⋮ : الوصول إلى خيارات إضافية.
- **إضافة مكالمة**: للاتصال بمكالمة ثانية. سيتم وضع المكالمة الأولى على التعليق. عندما تنهي المكالمة الثانية، سيتم استئناف المكالمة الأولى.
- **صوت إضافي**: لزيادة مستوى الصوت.
- **البلوتوث**: للانتقال إلى سماعة الرأس البلوتوث إذا كانت متصلة بالجهاز.
- **مكبر الصوت**: تنشيط مكبر صوت الهاتف أو إلغاء تنشيطه. عند استخدام مكبر صوت الهاتف، ابعد الجهاز عن أذنيك.
- **كتم**: إيقاف تشغيل الميكروفون حتى لا يسمعك الطرف الآخر.
- **لوحة المفاتيح / إخفاء**: لفتح لوحة المفاتيح أو إغلاقها.
- : قم بإنهاء المكالمة الحالية.

أثناء إجراء مكالمة فيديو

اضغط على الشاشة لكي تستخدم الخيارات التالية:

- ⋮ : الوصول إلى خيارات إضافية.
- **الكاميرا**: لإيقاف تشغيل الكاميرا حتى لا يسمعك الطرف الآخر.
- **تبديل**: تبديل بين الكاميرا الأمامية والكاميرا الخلفية.
- : قم بإنهاء المكالمة الحالية.
- **كتم**: إيقاف تشغيل الميكروفون حتى لا يسمعك الطرف الآخر.
- **مكبر الصوت**: تنشيط مكبر صوت الهاتف أو إلغاء تنشيطه. عند استخدام مكبر صوت الهاتف، ابعد الجهاز عن أذنيك.

إضافة رقم هاتف إلى جهات الاتصال

إضافة رقم هاتف إلى جهات الاتصال من لوحة المفاتيح.

١ قم بتشغيل تطبيق **الهاتف**.

٢ أدخل الرقم.

إذا لم تظهر لوحة المفاتيح على الشاشة، فاضغط على لفتح لوحة المفاتيح.

٣ اضغط على **إنشاء جهة اتصال** لإنشاء جهة اتصال جديدة، أو اضغط على **تحديث الموجود** لإضافة رقم إلى جهة اتصال موجودة.

إضافة رقم هاتف إلى جهات الاتصال من قائمة المكالمات

١ قم بتشغيل تطبيق **الهاتف** واضغط على **سجل**.

٢ اضغط على صورة متصل، أو اضغط على رقم هاتف ← **التفاصيل**.

٣ اضغط على **إنشاء جهة اتصال** لإنشاء جهة اتصال جديدة، أو اضغط على **تحديث الموجود** لإضافة رقم إلى جهة اتصال موجودة.

إضافة علامة إلى رقم هاتف

يمكنك إضافة علامات إلى الأرقام بدون حفظها في جهات الاتصال. وهذا يتيح لك عرض معلومات المتصل عندما يتصل دون أن يكون مدرجًا في جهات الاتصال.

١ قم بتشغيل تطبيق **الهاتف** واضغط على **سجل**.

٢ اضغط على رقم هاتف ← **التفاصيل**.

٣ اضغط على **إضافة علامة**، وأدخل علامة، ثم اضغط على **تم**.

عندما يأتي اتصال من ذلك الرقم، سوف تظهر العلامة أسفل الرقم.

جهات الاتصال

مقدمة

قم بإنشاء جهات اتصال جديدة أو إدارة جهات الاتصال الموجودة على الجهاز.

إضافة جهات اتصال

إنشاء جهة اتصال جديدة

١ قم بتشغيل تطبيق **جهات الاتصال**، واضغط على +، ثم حدد موقع التخزين.

٢ أدخل معلومات جهة الاتصال.

بناءً على موقع التخزين المحدد، قد تختلف أنواع المعلومات التي يمكنك حفظها.

٣ اضغط على **حفظ**.

استيراد جهات اتصال

إضافة جهات اتصال بواسطة استيرادها من مواقع التخزين الأخرى إلى جهازك.

١ قم بتشغيل تطبيق **جهات الاتصال**، واضغط على ⋮ ← **إدارة جهات الاتصال** ← **استيراد/تصدير جهات الاتصال** ← **استيراد**.

٢ حدد موقع التخزين لاستيراد جهات الاتصال منه.

٣ ضع علامة اختيار على ملفات VCF أو جهات الاتصال لاستيرادها واضغط على **تم**.

٤ حدد موقع التخزين لحفظ جهات الاتصال إليه واضغط على **استيراد**.

مزامنة جهات الاتصال مع حساباتك على الويب

يمكنك مزامنة جهات الاتصال بالجهاز مع جهات الاتصال على الإنترنت المحفوظة على حساباتك على الويب، مثل Samsung account.

١ قم بتشغيل تطبيق **الضبط**، واضغط على **السحابة والحسابات** ← **حسابات** وحدد الحساب المطلوب المزامنة معه.

٢ اضغط على **مزامنة الحساب** واضغط على المفتاح **مزامنة جهات الاتصال** لتنشيطه.

بالنسبة لـ Samsung account، اضغط على ⋮ ← **ضبط المزامنة** واضغط على مفتاح **الأسماء** لتنشيطه.

البحث عن جهات اتصال

قم بتشغيل تطبيق **جهات الاتصال**.

استخدم أحد أساليب البحث التالية:

- تنقل إلى الأعلى أو الأسفل داخل قائمة جهات الاتصال.
- اسحب إصبع بطول الفهرس الموجود في الجانب الأيسر من قائمة الأسماء وذلك للتمرير خلالها بسرعة.
- اضغط على حقل البحث في الجزء العلوي من قائمة جهات الاتصال وأدخل فئة البحث.

اضغط على صورة جهة الاتصال، أو اضغط على اسم جهة الاتصال ← **التفاصيل**. ثم، اتخذ أحد الإجراءات التالية:

- ★ : أضف جهات الاتصال المفضلة.
- / : قم بإجراء مكالمة صوتية أو مكالمة فيديو.
- : قم بتأليف رسالة.
- : قم بتأليف بريد إلكتروني.

مشاركة جهات الاتصال

يمكنك مشاركة جهات الاتصال مع الآخرون عن طريق العديد من خيارات المشاركة.

١ قم بتشغيل تطبيق **جهات الاتصال** واضغط على ⋮ ← **مشاركة**.

٢ حدد جهات الاتصال واضغط على **مشاركة**.

٣ حدد طريقة مشاركة.

حفظ ملف التعريف ومشاركته

احفظ معلومات ملف التعريف الخاصة بك، مثل صورتك أو رسالة الحالة، وشاركها مع الأخرين ممن يستخدمون ميزة مشاركة ملف التعريف.

- قد لا تتوفر ميزة مشاركة ملف التعريف حسب المنطقة أو مزوّد الخدمة.
- تتوفر ميزة مشاركة ملف التعريف فقط لجهات الاتصال التي قامت بتنشيط ميزة مشاركة ملف التعريف على أجهزتها.

١ قم بتشغيل تطبيق **جهات الاتصال** وحدد ملف التعريف الخاص بك.

٢ اضغط على **تعديل**، وحرر ملف التعريف ثم اضغط على **حفظ**.

٣ اضغط على ⋮ ← **مشاركة ملف التعريف** ثم اضغط على المفتاح لتنشيطه.

لاستخدام ميزة مشاركة ملف التعريف، يجب التحقق من رقم هاتفك. يمكنك عرض معلومات جهات اتصالك المحدثة في **جهات الاتصال**.

لتغيير نطاق جهات الاتصال التي تتم مشاركة ملف تعريفك معها، اضغط على **المشاركة مع**، وحدد عنصرًا لمشاركته، ثم حدد خيارًا.

إنشاء مجموعات

يمكنك إضافة مجموعات، مثل العائلة أو الأصدقاء، وإدارة جهات الاتصال حسب المجموعة.

١ قم بتشغيل تطبيق **جهات الاتصال** واضغط على **المجموعات** ← **إنشاء**.

٢ أدخل اسم مجموعة.

لتعيين نغمة رنين لمجموعة، اضغط على **نغمة رنين مجموعة** وحدد نغمة رنين.

٣ اضغط على **إضافة عضو**، وحدد جهات الاتصال التي ترغب بإضافتها للمجموعة، ثم اضغط على **تم**.

٤ اضغط على **حفظ**.

إرسال رسالة جماعية

يمكنك إرسال رسالة جماعية إلى أعضاء مجموعة في نفس الوقت.

قم بتشغيل تطبيق **جهات الاتصال**، ثم اضغط على **المجموعات**، وحدد مجموعة، ثم اضغط على ⋮ ← **إرسال رسالة**.

دمج جهات الاتصال المكررة

عند استيراد جهات الاتصال من مواقع التخزين الأخرى، أو مزامنتها مع حسابات أخرى، قد تتضمن قائمة جهات الاتصال الخاصة بك جهات اتصال مكررة. يمكنك دمج جهات الاتصال المتكررة في جهة اتصال واحدة لتبسيط قائمة جهات الاتصال.

١ قم بتشغيل تطبيق **جهات الاتصال** واضغط على ⋮ ← **إدارة جهات الاتصال** ← **دمج جهات الاتصال**.

٢ ضع علامة اختيار على جهات الاتصال واضغط على **دمج**.

حذف الأسماء

١ قم بتشغيل تطبيق **جهات الاتصال** واضغط على ⋮ ← **حذف**.

٢ حدد جهات الاتصال واضغط على **حذف**.

لحذف جهات الاتصال واحدة تلو الأخرى، افتح قائمة جهات الاتصال واضغط على صورة جهة الاتصال أو اضغط على اسم جهة الاتصال ← **التفاصيل**. ثم اضغط على ⋮ ← **حذف**.

الرسائل

مقدمة

إرسال وعرض الرسائل أثناء المحادثات.

إرسال الرسائل

قد يتم تحميلك بمصاريف إضافية لإرسال الرسائل أو استقبالها أثناء التجوال.

١ قم بتشغيل تطبيق **الرسائل** واضغط على .

٢ أضف المستلمين ثم اضغط على **ابدأ**.

٣ إدخال رسالة.

لتسجيل رسالة صوتية وإرسالها، اضغط مطولاً على ، وقُل رسالتك، ثم ارفع إصبعك. تظهر أيقونة التسجيل فقط عندما تكون لوحة المفاتيح مخفية.

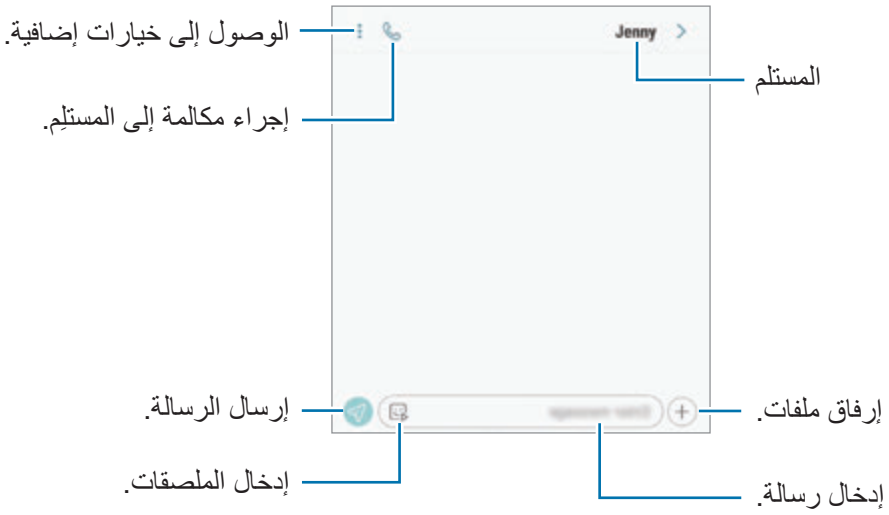

٤ اضغط على لإرسال الرسالة.

بالنسبة لموديلات SIM المزدوجة: اضغط على أو لإرسال الرسالة.

إرسال ملصقات الإيموجي الخاص بي

يمكنك إرسال ملصقات الإيموجي الخاص بك التي تشبهك عبر الرسائل.

أثناء تأليف رسالة، اضغط على أو في لوحة مفاتيح سامسونج واضغط على أيقونة الإيموجي الخاص بي. وستظهر ملصقات الإيموجي الخاص بي. حدد الملصق الذي تريد مشاركته.

سوف تظهر ملصقات الإيموجي الخاص بك بعد أن تقوم بإنشاء الإيموجي الخاص بك في تطبيق **الكاميرا**. راجع صنع الإيموجي الخاص بك للحصول على مزيد من المعلومات.

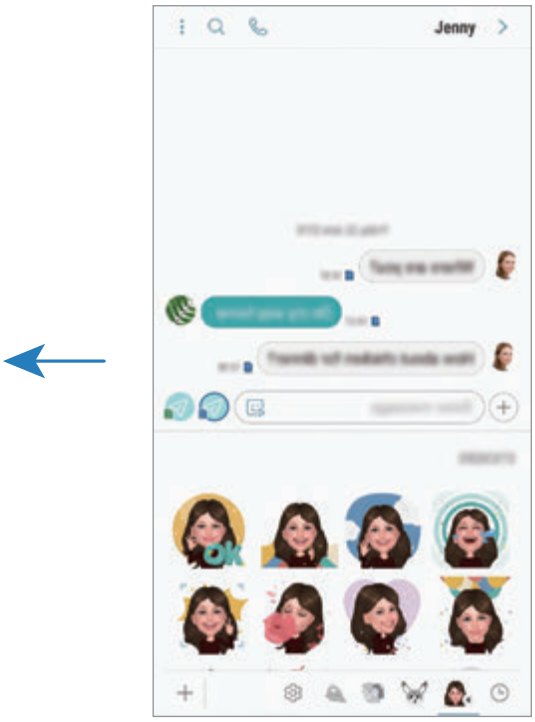

عرض الرسائل

يتم تجميع الرسائل في مؤشرات ترابط الرسائل حسب جهة الاتصال.

يتم تحميلك بمصاريف إضافية لتلقي الرسائل أثناء التجوال.

١ قم بتشغيل تطبيق **الرسائل** واضغط على **محادثات**.

٢ من قائمة الرسائل، حدد جهة اتصال.

٣ اعرض محادثتك.

للرد على الرسالة، اضغط على **إدخال رسالة**، وأدخل رسالة، ثم اضغط على . بالنسبة لموديلات SIM المزدوجة: اضغط على أو .

لتعديل حجم الخط، افرد إصبعين عن بعضها أو ضمهما على الشاشة.

حجب الرسائل غير المرغوبة

يمكنك حجب الرسائل من أرقام معينة مضافة إلى قائمة الحجب.

١ قم بتشغيل تطبيق **الرسائل** واضغط على ⋮ ← **الضبط** ← **حظر الأرقام والرسائل** ← **حظر الأرقام**.

٢ اضغط على **الواردة** وحدد جهة اتصال. أو اضغط على **جهات إتصال**، وحدد جهات الاتصال، ثم اضغط على **تم**.

لإدخال رقم يدويًا، اضغط على **إدخال الرقم**، وأدخل رقم هاتف، ثم اضغط على ⊕.

ضبط إشعارات الرسائل

يمكنك تغيير صوت الإشعارات، خيارات العرض، والمزيد.

١ قم بتشغيل تطبيق **الرسائل** واضغط على ⋮ ← **الضبط** ← **إشعارات**، ثم اضغط على المفتاح لتنشيطه.

٢ تغيير ضبط الإشعارات.

ضبط تذكير بالرسائل

يمكنك ضبط تنبيه على فترات لتتمكن من معرفة أن لديك إشعارات لم تتحقق منها. إذا لم تكن تلك الميزة نشطة، فقم بتشغيل تطبيق **الضبط** واضغط على **إمكانية الوصول** ← **تذكير بشأن الإشعارات**، ثم اضغط على المفتاح لتنشيطها. ثم اضغط على مفتاح **الرسائل** لتنشيطه.

حذف الرسائل

١ قم بتشغيل تطبيق **الرسائل** واضغط على **محادثات**.

٢ من قائمة الرسائل، حدد جهة اتصال.

٣ اضغط مطولاً على رسالة، ثم اضغط **حذف**.

لحذف عدة رسائل، حدد الرسائل التي تريد حذفها.

٤ اضغط على **حذف**.

الإنترنت

مقدمة

استعرض الإنترنت للبحث عن معلومات وقم بوضع علامة مرجعية على صفحات الويب المفضلة لديك للوصول إليها بشكل مناسب.

استعراض صفحات الويب

١ افتح مجلد **Samsung** وقم بتشغيل تطبيق **الإنترنت**.

٢ اضغط على حقل العنوان.

٣ قم بإدخال عنوان الويب أو الكلمة الأساسية، ثم اضغط على **الذهاب**.

لعرض شريط الأدوات، اسحب إصبعك إلى أسفل قليلاً على الشاشة.

للتنقل بسرعة بين علامات التبويب، اسحب لليسار أو لليمين على حقل العنوان.

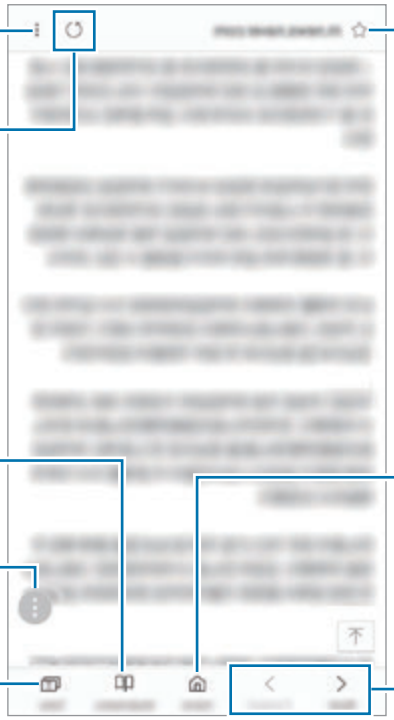

استخدام الوضع السري

في الوضع السري، يمكنك إدارة علامات التبويب المفتوحة، والإشارات المرجعية، والصفحات المحفوظة بشكل منفصل. ويمكنك قفل الوضع السري باستخدام كلمة مرور وبصمة إصبعك أو بصمة العين.

تنشيط الوضع السري

في شريط الأدوات أسفل الشاشة، اضغط على **علامات تبويب** ← **تشغيل الوضع السري**. إذا كنت تستخدم هذه الميزة لأول مرة، فقم بتحديد إذا ما كنت تريد استخدام كلمة مرور للوضع الخفي.

في الوضع السرى، سيقوم الجهاز بتغيير لون أشرطة الأدوات.

في الوضع السرى، لا يمكنك استخدام بعض الميزات مثل التقاط لقطة للشاشة.

تغيير ضبط الحماية

يمكنك تغيير كلمة المرور أو طريقة القفل.

اضغط على ⋮ ← **الإعدادات** ← **الخصوصية** ← **حماية وضع السر** ← **تغيير كلمة المرور**. لضبط بصمة إصبعك أو بصمة العين المسجلة كطريقة للقفل إلى جانب كلمة المرور، اضغط على مفتاح **بصمات** أو **بصمة العينين** لتنشيطه.

لمزيد من المعلومات حول استخدام بصمات أصابعك أو بصمة العين، ارجع إلى التعرف على بصمة الإصبع أو اكتشاف بصمة العين.

إلغاء تنشيط الوضع السرى

في شريط الأدوات أسفل الشاشة، اضغط على **علامات تبويب** ← **إيقاف تشغيل الوضع السري**.

البريد الإلكتروني

ضبط حسابات البريد الإلكتروني

اضبط حساب البريد الإلكتروني عند فتح **البريد الإلكتروني** لأول مرة.

١ افتح مجلد **Samsung** وقم بتشغيل تطبيق **البريد الإلكتروني**.

٢ أدخل عنوان البريد الإلكتروني وكلمة المرور ثم اضغط على **تسجيل الدخول**.

لتسجيل حساب بريد إلكتروني يدويًا، اضغط على **إعداد يدوي**.

٣ اتبع الإرشادات التي تظهر على الشاشة لاستكمال الضبط.

لإعداد حساب بريد إلكتروني آخر، اضغط على ☰ ← ⚙ ← **إضافة حساب**.

إذا كان لديك أكثر من حساب بريد إلكتروني واحد يمكنك ضبط أحدهم كحسابك الافتراضي. اضغط على ☰ ← ⚙ ← ⋮ ← **تعيين الحساب الافتراضي**.

إرسال رسائل بريد إلكتروني

١ اضغط على ✎ لكتابة بريد إلكتروني.

٢ أضف المستلمين وأدخل العنوان والنص.

٣ اضغط على **إرسال** لإرسال البريد الإلكتروني.

قراءة رسائل البريد الإلكتروني

إذا كان تطبيق **البريد الإلكتروني** مفتوحاً، سيقوم الجهاز تلقائياً باسترداد رسائل البريد الإلكتروني الجديدة. لاسترداد رسائل البريد الإلكتروني يدويًا، اسحب لأسفل من أعلى قائمة رسائل البريد الإلكتروني.

اضغط على رسالة بريد إلكتروني لقراءتها.

إذا كانت مزامنة البريد الإلكتروني غير فعالة، لن يتم استرداد رسائل البريد الإلكتروني الجديدة. لتمكين مزامنة البريد الإلكتروني، اضغط على ☰ ← ⚙ ← واسم حسابك ثم اضغط على مفتاح **حساب المزامنة** لتنشيطه.

الكاميرا

مقدمة

التقط الصور وسجل مقاطع الفيديو باستخدام العديد من الأوضاع والإعدادات.

آداب الكاميرا

- لا تلتقط الصور أو الفيديو لأشخاص آخرين بدون إذن منهم.
- لا تلتقط الصور أو الفيديو متى كان ذلك غير مسموحاً به قانونًا.
- لا تلتقط الصور أو الفيديو في الأماكن التي قد تنتهك فيها خصوصية الآخرين.

تشغيل الكاميرا

استخدم الأساليب التالية لتشغيل الكاميرا:

- قم بتشغيل تطبيق **الكاميرا**.
- اضغط على مفتاح التشغيل مرتين بسرعة.
- على الشاشة المقفلة، اسحب إلى خارج الدائرة.

- قد لا تتوفر بعض الأساليب بحسب منطقتك أو مزوّد الخدمة الخاص بك.
- بعض خصائص الكاميرا لا تتوفر عندما تقوم بتشغيل تطبيق **الكاميرا** من الشاشة المقفلة، أو عندما تكون الشاشة مقفلة بينما يتم ضبط طريقة قفل الشاشة.
- في حالة ظهور الصور التي تلتقطها ضبابية، قم بتنظيف عدسة الكاميرا وحاول مرة أخرى.

التصوير الأساسي

التقاط الصور وتسجيل الفيديو

١ اضغط على الصورة الموجودة على شاشة المعاينة حيث ينبغي تركيز الكاميرا.

٢ اضغط على ◯ لالتقاط صورة أو اضغط على ● لتسجيل فيديو.

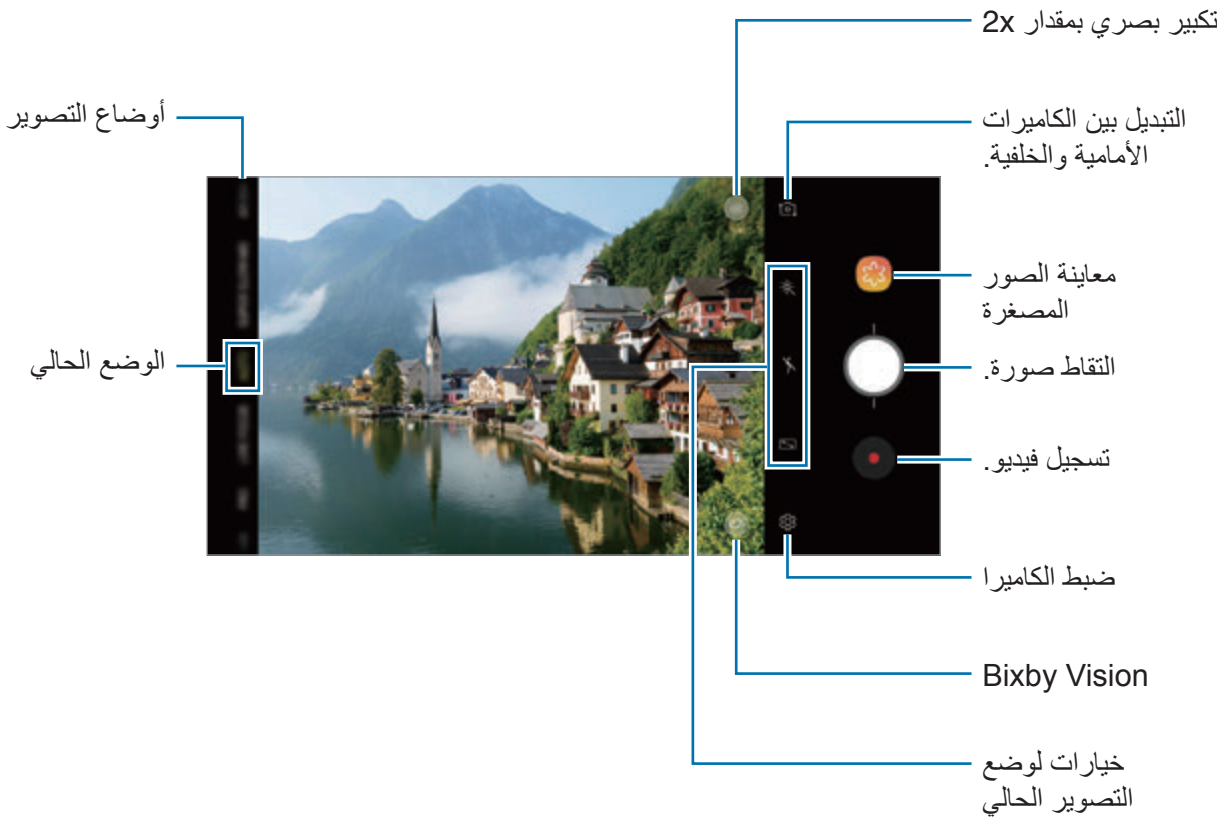

- لضبط سطوع الصور أو الفيديو، اضغط على الشاشة. عند ظهور شريط الضبط، اسحب في شريط الضبط في اتجاه + أو —.
- لالتقاط صورة من الفيديو أثناء التسجيل، اضغط على .
- لتغيير التركيز أثناء التقاط فيديو، اضغط في المكان الذي تريد التركيز عليه. لاستخدم وضع التركيز التلقائي، اضغط على AF.

- قد تختلف شاشة المعاينة حسب وضع التصوير والكاميرا التي يتم استخدمها.
- يتوقف تشغيل الكاميرا تلقائياً في حالة عدم استخدامها.
- تأكد أن العدسة غير محطمة ولا ملوثة. وإلا، فقد لا يعمل الجهاز بطريقة صحيحة في بعض الأوضاع التي تتطلب مستويات دقة عالية.
- تتميز كاميرا الجهاز بعدسة ذات زاوية عريضة. قد يحدث تشوه بسيط في الصور أو الفيديوهات ذات زاوية الرؤية العريضة ولكنه لا يشير إلى وجود مشكلات في أداء الجهاز.
- قد يقل أقصى زمن للتسجيل عندما تقوم بتسجيل فيديو بدقة عالية.

التكبير والتصغير

يمكنك استخدام طرق عديدة للتكبير أو للتصغير.

- افرد إصبعين عن بعضهما البعض على الشاشة للتكبير، وضمهما معاً على الشاشة للتصغير.
- تحكم بالتكبير / التصغير بإصبع واحد. اسحب ◯ على شريط التكبير باتجاه + أو —.
- استخدم التكبير البصري بمقدار 2x للحصول على صور واضحة حتى عند تكبير غرض بعيد للغاية. على شاشة المعاينة، اضغط على x2.

- ميزات التكبير تتوافر فقط عند استخدام الكاميرا الخلفية.
- إذا كنت تستخدم ميزة تكبير / تصغير الفيديو لفترة طويلة أثناء تسجيل الفيديو، فقد تنخفض جودة الفيديو لمنع ارتفاع درجة حرارة الجهاز.
- قد لا يعمل التكبير البصري 2x في بيئات الإضاءة المنخفضة.

تحرير قائمة أوضاع التصوير

يُمكنك تحرير قائمة أوضاع التصوير في شاشة المعاينة.

١ على شاشة المعاينة، اضغط على ⚙ ← **تعديل أوضاع الكاميرا** ← **الكاميرا الخلفية** أو **الكاميرا الأمامية**.

أو اضغط مطولاً على قائمة أوضاع التصوير في شاشة المعاينة.

٢ حدد الأوضاع المراد استخدامها.

لتغيير ترتيب أوضاع التصوير، اسحب ⇕ لموضع آخر.

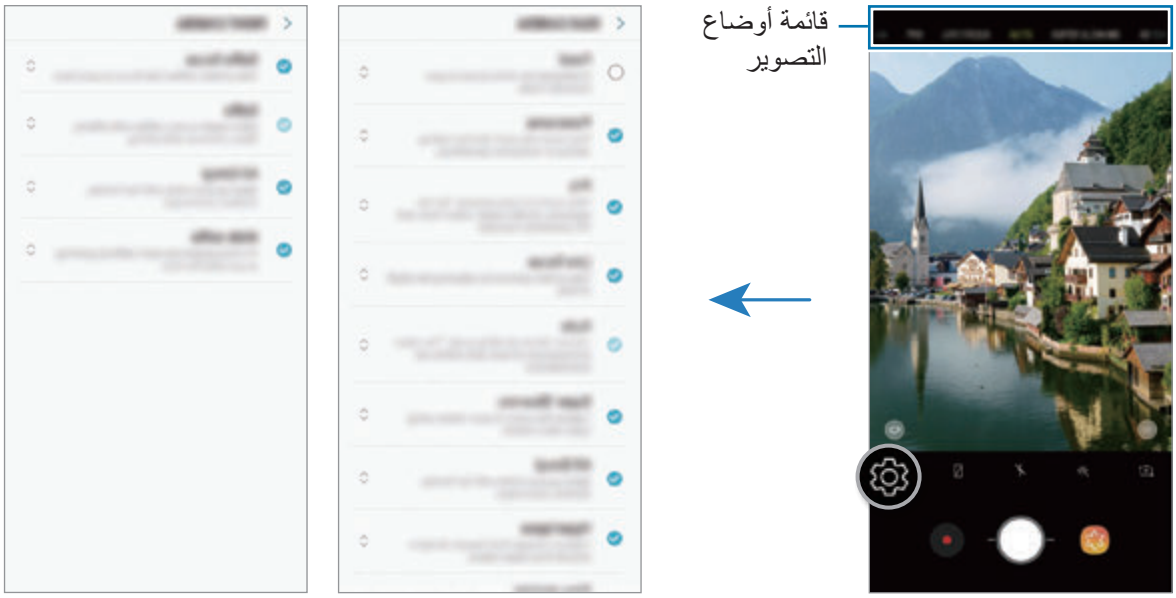

الكاميرا الخلفية

الكاميرا الأمامية

إضافة زر كاميرا آخر

إضافة زر كاميرا آخر إلى الموقع الذي تريده على الشاشة لالتقاط الصور بسهولة أكثر.

اسحب ◯ إلى شاشة المعاينة.

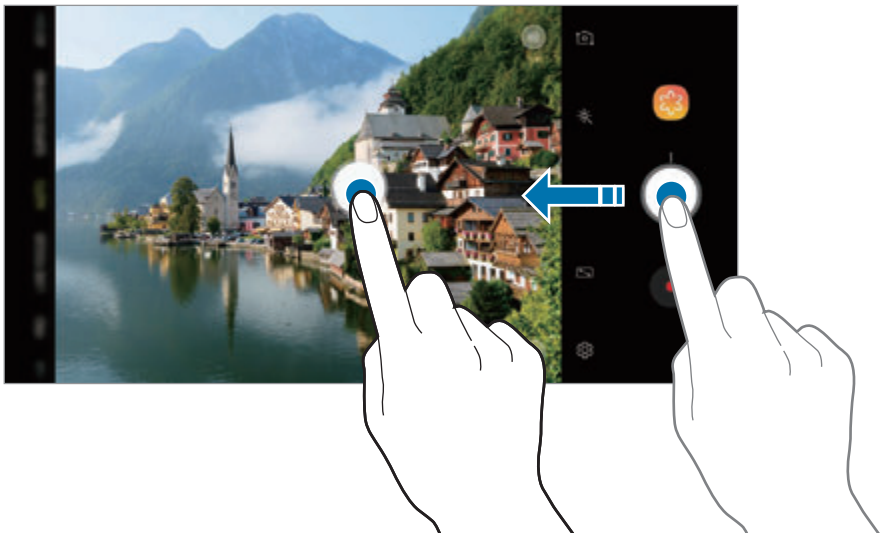

إذا لم يتم إضافة زر آخر للكاميرا فاضغط على ⚙ على شاشة المعاينة واضغط على مفتاح **زر الكاميرا العائم** لتفعيله.

ضبط إجراء زر الكاميرا

يمكنك التقاط سلسلة من الصور أو إنشاء صورة GIF متحركة من خلال الضغط مطولاً على زر الكاميرا.

على شاشة المعاينة، اضغط على ⚙ ← **إضغط مع الإستمرار على زر الكاميرا من أجل** وحدد إجراءً تريد استخدامه.

- **التقاط صورة**: التقاط صورة.
- **التقاط صور متلاحقة**: التقاط سلسلة من الصور.
- **إنشاء صورة GIF**: إنشاء صورة GIF متحركة بصور تسلسلية قمت بالتقاطها.

تتوافر ميزات **التقاط صور متلاحقة** و**إنشاء صورة GIF** في بعض أوضاع التصوير فقط.

استخدام ميزات التركيز والتعريض

قفل التركيز (AF) والتعريض (AE)

يمكنك قفل التركيز أو التعريض على منطقة محددة لمنع الكاميرا من الضبط تلقائياً استنادًا إلى التغييرات على الأهداف أو مصادر الضوء.

اضغط مطولاً على منطقة للتركيز، يظهر الإطار قفل AF/AE في هذه المنطقة ويتم قفل التركيز وضبط التعريض. يظل الضبط مقفلاً حتى بعد التقاط صورة.

لا تتوفر هذه الميزة إلا في الوضعين **التلقائي** و **محترف**.

فصل منطقة التركيز ومنطقة التعريض

يمكنك فصل منطقة التركيز ومنطقة التعرض.

اضغط مطولًا على شاشة المعاينة. سيظهر إطار AF/AE على الشاشة. اسحب الإطار إلى المنطقة التي تريد تقسيم منطقة التركيز عن منطقة التعرض فيها.

تتوفر هذه الميزة في الوضع **محترف** فقط.

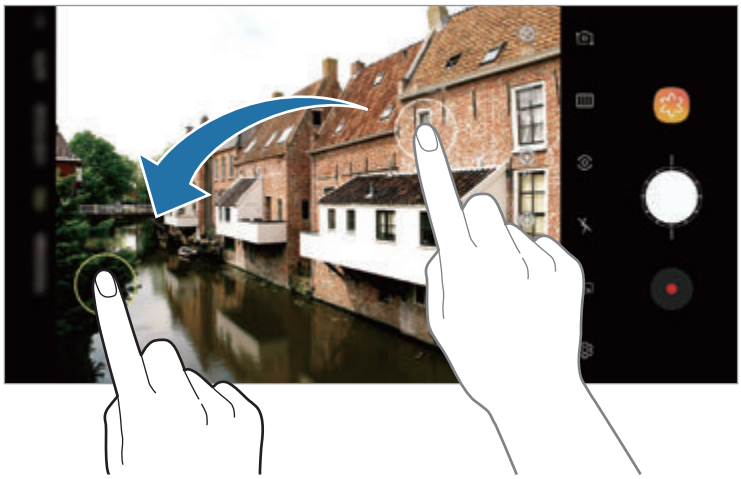

الكاميرا الذكية

مُحسّن المشهد

سيضبط جهازك إعدادات الألوان تلقائيًا بعد التعرف على الموضوع أو المشهد، مثل الأشخاص أو الطعام أو المشهد الليلي.

عندما تتعرف الكاميرا على الموضوع أو المشهد، سيظهر رمز على الشاشة وسيتم تطبيق اللون الأمثل.

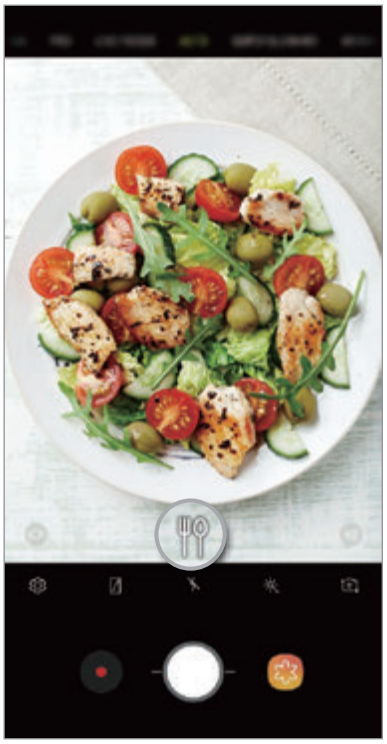

- تتوفر هذه الميزة في الوضع **التلقائي** فقط.
- إذا كنت لا ترغب في استخدام هذه الميزة، فاضغط ⚙ على شاشة المعاينة واضغط مفتاح **مُحسّن المشهد** لإلغاء تنشيطها.

اكتشاف خلل

إذا التقطت صورة بشكل سيء فسيُعلمك الجهاز لالتقاط الصورة مرة أخرى.

عندما تطرف عين أحد الأشخاص أو يظهر غير واضح في الصور، أو إذا كانت هناك بقع على العدسة، فسيظهر إشعار بعد التقاط الصورة.

إذا كنت لا ترغب في استخدام هذه الميزة، فاضغط ⚙ على شاشة المعاينة واضغط مفتاح **اكتشاف خلل** لإلغاء تنشيطها.

الحركة البطيئة للغاية

الحركة البطيئة الفائقة هي ميزة تسجل اللحظات السريعة ببطء لتتمكن من الإعجاب بها لاحقًا. بعد تسجيل الفيديو، سيتم إضافة موسيقى الخلفية تلقائيًا.

كيف يمكنك تسجيل بالحركة البطيئة الفائقة

يمكنك تسجيل فيديوهات الحركة البطيئة الفائقة في أوضاع الالتقاط المفرد والالتقاط المتعدد.

على شاشة المعاينة، اضغط على ⚙ ← **الحركة البطيئة للغاية** وحدد وضعًا تريد استخدامه.

- **لقطة واحدة**: تسجيل مقطع فيديو والتقاط لحظة واحدة بتأثير الحركة البطيئة الفائقة.
- **عدة لقطات**: تسجيل مقطع فيديو والتقاط لحظات متعددة بتأثير الحركة البطيئة الفائقة.

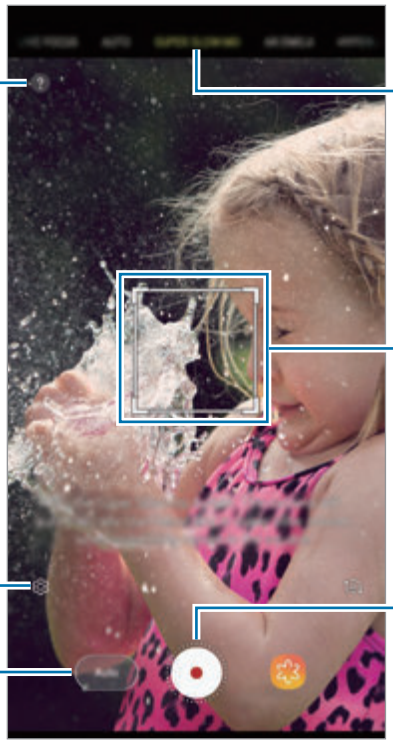

- استخدم هذه الميزة في مكان ذو إضاءة كافية. عند تسجيل فيديو في الداخل مع عدم وجود إضاءة غير كافية أو ضعيفة، قد تحدث بعض المواقف التالية:
  - قد تبدو الشاشة قاتمة نتيجة للكمية القليلة من الضوء.
  - قد تومض الشاشة في بعض ظروف الإضاءة، مثل ضوء الفلورسنت.
- قد يتم تشغيل تسجيل الحركة البطيئة الفائقة في وقت غير مرغوب في حالة حدوث أيٍ مما يلي:
  - اهتزاز الجهاز.
  - تحرك شيء آخر بالقرب من الشيء الموجود في منطقة اكتشاف الحركة.
  - التسجيل في وجود إضاءة متذبذبة، مثل إضاءة مصباح فلوريسنت.
  - التسجيل في مناطق مظلمة قد تحدث بها ضوضاء.

تسجيل فيديوهات الحركة البطيئة الفائقة في وضع الالتقاط المفرد

سجل مقطع فيديو قصير عبر التقاط لحظة واحدة يتحرك فيها الشخص.

١ في قائمة أوضاع التصوير، اضغط على **الحركة البطيئة للغاية**.

٢ حدد إما وضع **تلقائي** أو **يدوي**.

- **تلقائي**: عند اكتشاف حركة في منطقة اكتشاف الحركة، سوف يبدأ الجهاز في التقاط اللحظة بالحركة البطيئة الفائقة.
- **يدوي**: يُمكنك التقاط اللحظة التي تريدها بالحركة البطيئة الفائقة.

٣ اضغط على ⊙.

سوف يبدأ الجهاز في التقاط اللحظة بالحركة البطيئة الفائقة، ويحفظها كمقطع فيديو قصير.

التقاط مفرد تلقائي

التقاط مفرد يدوي

تسجيل فيديوهات الحركة البطيئة الفائقة في وضع الالتقاط المتعدد

أثناء تسجيل فيديو، يُمكنك التقاط كل اللحظات التي يتحرك فيها الهدف بتأثير الحركة البطيئة الفائقة.

١ في قائمة أوضاع التصوير، اضغط على **الحركة البطيئة للغاية**.

٢ على شاشة المعاينة، اضغط على ⚙ ← **الحركة البطيئة للغاية** ← **عدة لقطات** واضغط مرتين على مفتاح الرجوع.

٣ حدد إما وضع **تلقائي** أو **يدوي**.

- **تلقائي**: عند اكتشاف حركة في منطقة اكتشاف الحركة، سوف يبدأ الجهاز في التقاط اللحظة بالحركة البطيئة الفائقة.
- **يدوي**: أثناء اللحظة التي تريد التقاطها بتأثير الحركة البطيئة الفائقة، اضغط على ✓.

٤ اضغط على ⊙ لبدء تسجيل فيديو.

يمكنك استخدام الحركة البطيئة الفائقة حتى ٢٠ مرة في فيديو واحد.

٥ اضغط على ⊙ لإيقاف تسجيل الفيديو.

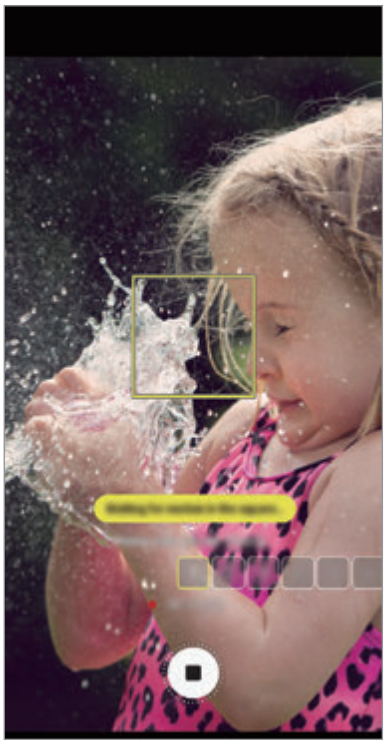

التقاط متعدد تلقائي

التقاط متعدد يدوي

تغيير منطقة اكتشاف الحركة

لنقل منطقة اكتشاف الحركة، اضغط على المنطقة داخل الإطار واسحبها إلى موقع جديد. لضبط حجم المنطقة، اضغط على زاوية الإطار واسحبها.

تشغيل فيديوهات الحركة البطيئة الفائقة

حدد فيديو حركة بطيئة فائقة واضغط على .

سترافق الفيديو أثناء التشغيل موسيقى عشوائية في الخلفية تلقائيًا.

لالتقاط صورة أثناء تشغيل فيديو، اضغط على .

تحرير فيديوهات الحركة البطيئة الفائقة

في شاشة التشغيل، يمكنك تحرير الفيديو وحفظه كملف مختلف أو مشاركته.

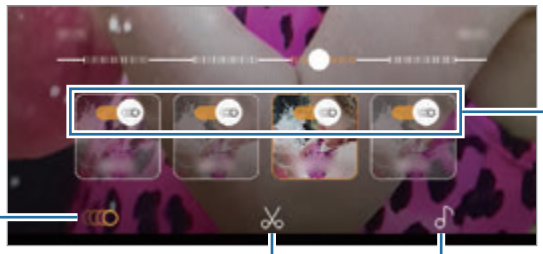

تشغيل تأثير الحركة البطيئة الفائقة أو إيقاف تشغيله.

عرض مقاطع الحركة البطيئة الفائقة.

تغيير موسيقى الخلفية.

اقتصاص مقطع.

- : حدد قسم الحركة البطيئة الفائقة في الفيديو وشاهده. إذا أردت إيقاف تشغيل تأثير الحركة البطيئة الفائقة، فاضغط على . عند الضغط مطولاً على أحد الأقسام، يُمكنك حفظه كملف مستقل أو مشاركته.
- : اقتصاص مقطع مطلوب. اسحب بداية مدى التدرج ونهاية مدى التدرج إلى النقطتين المطلوبتين لتحديد المقطع الذي يتم الاحتفاظ به.

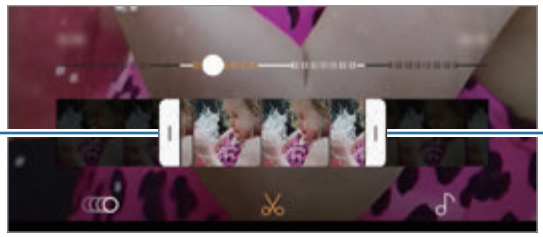

بداية مدى التدرج

نهاية مدى التدرج

- : تغيير موسيقى الخلفية.

مشاركة فيديوهات الحركة البطيئة الفائقة

١ حدد فيديو حركة بطيئة فائقة واسحب للأعلى في شاشة معاينة الفيديو.

سوف تظهر المقاطع القصيرة مع تأثيرات مختلفة.

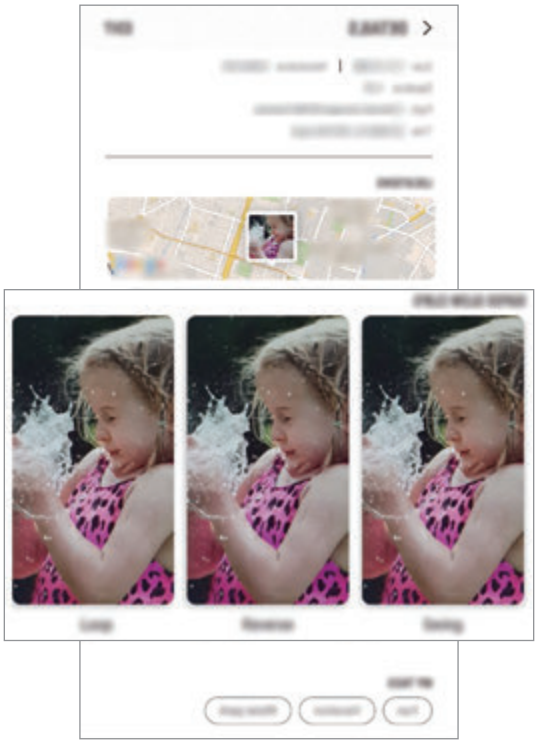

٢ حدد المقطع الذي تريد مشاركته واضغط على **مشاركة**.

٣ حدد تنسيق الملف وطريقة المشاركة.

- قد لا تدعم بعض خدمات الشبكة الاجتماعية وتطبيقات الرسائل ميزة المشاركة.
- تتوفر هذه الميزة فقط لمقاطع الفيديو الأصلية غير المحررة المسجلة بتأثير الحركة البطيئة الفائقة.

التركيز المباشر

توفر لك الكاميرا المزدوجة إمكانية التقاط صور ذات تركيز سطحي حيث تصبح الخلفية ضبابية ويتم إبراز الهدف بشكل واضح. وعلاوة على ذلك، تتيح لك ميزة الالتقاط المزدوج بالتقاط صورة مقرّبة على الهدف وصورة واسعة الزاوية ذات خلفية أوسع، كل ذلك في لقطة واحدة.

التقاط صور مميزة باستخدام ميزة التركيز المباشر

اضبط مستوى ضبابية الخلفية على شاشة المعاينة والتقط صورة تبرز الغرض.

- استخدم هذه الميزة في مكان ذو إضاءة كافية.
- قد لا يمكن تطبيق ضبابية الخلفية بشكل صحيح في الحالات التالية:
  - في حالة تحرك الجهاز أو الهدف.
  - الهدف رفيع أو شفاف.
  - لون أو نمط الهدف هو نفس لون أو نمط الخلفية.
  - الهدف أو الخلفية عادية.

١ في قائمة أوضاع التصوير، اضغط على **التركيز المباشر**.

٢ اسحب شريط ضبط ضبابية الخلفية إلى اليسار أو اليمين لضبط مستوى الضبابية.

٣ عند ظهور **أصبحت الصورة بالتركيز المباشر جاهزة.** على شاشة المعاينة، اضغط على ◯ لالتقاط صورة.

تحرير خلفية صور التركيز المباشر

يمكنك أيضًا تحرير مستوى ضبابية الخلفية لصورة تم التقاطها باستخدام ميزة التركيز المباشر. عندما تظهر إضاءة الخلفية في صورة نقاط ضبابية، يمكنك تغيير شكل ضبابية الخلفية. حدد شكلاً، مثل قلب أو نجمة أو زهرة، لتزيين الصورة وتغيير مظهرها.

١ حدد صورة تم التقاطها باستخدام ميزة التركيز المباشر واضغط على **تعديل ضبابية الخلفية**.

٢ لضبط مستوى ضبابية الخلفية، اسحب شريط ضبط ضبابية الخلفية إلى اليسار أو إلى اليمين.

لتغيير شكل ضبابية الخلفية، اسحب قائمة التأثيرات إلى اليسار أو اليمين وحدد التأثير الذي تريده. لن تظهر قائمة التأثير إلا إذا كانت الصورة تحتوي على شكل ضبابي في الخلفية.

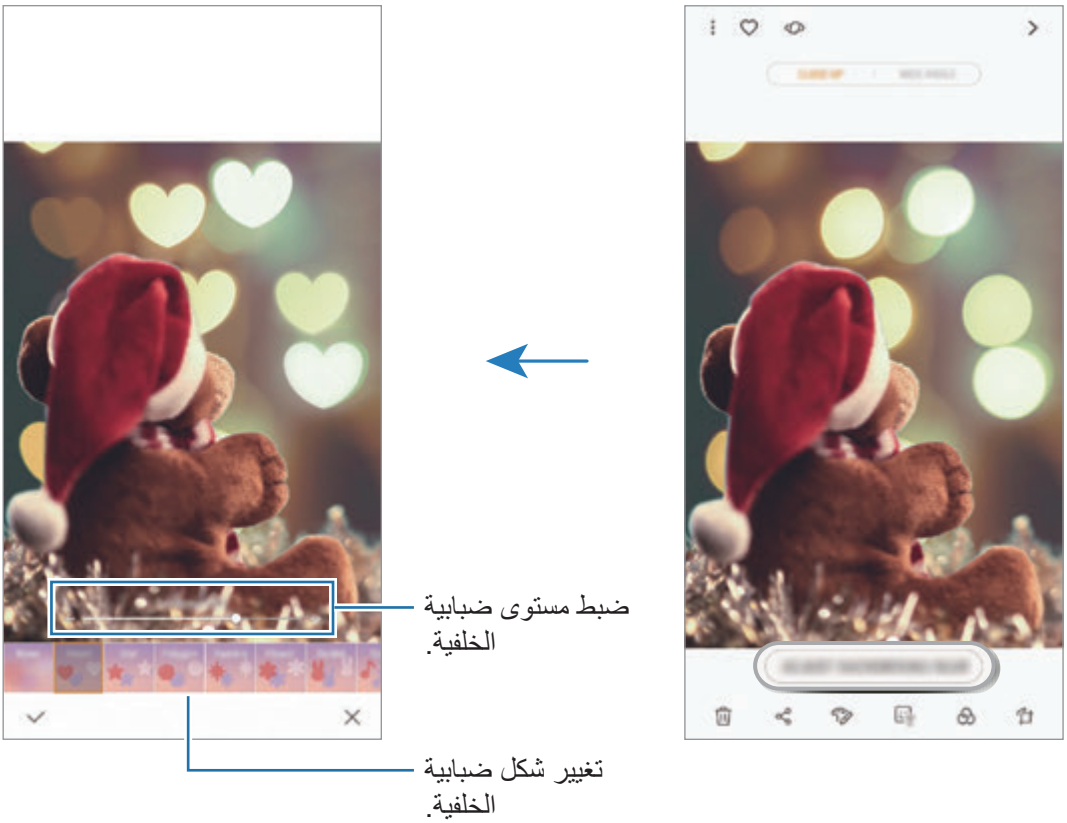

٣ اضغط على ✓ لحفظ الصورة.

التقاط الخلفية الخفية مع ميزة الالتقاط المزدوج

في لقطة واحدة، يمكنك التقاط كلاً من صورة مقرّبة وصورة واسعة الزاوية ذات خلفية أوسع. يمكنك رؤية مشهد الخلفية الذي كان خفيًا على شاشة المعاينة.

في قائمة أوضاع التصوير، اضغط على **التركيز المباشر**. تأكد من أن ميزة الالتقاط المزدوج مفعلة ( )، ثم التقط صورة. حدد الصورة واعرض الصور واسعة الزوايا والمقرّبة.

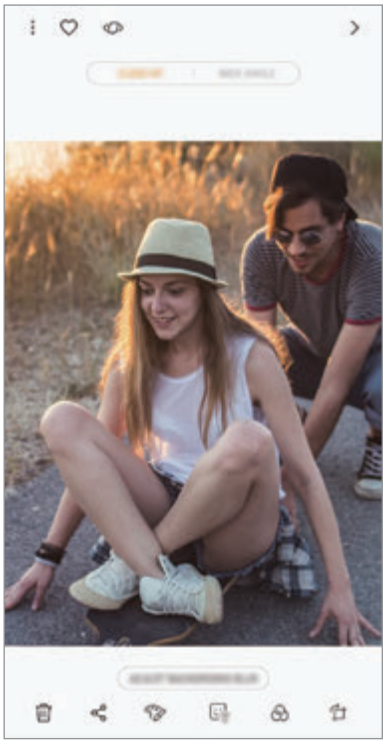

صورة مقرّبة

صورة واسعة الزاوية

رمز إيموجي في الواقع المعزّز

قم بإنشاء ملصقات الإيموجي الخاصة التي تشبهك تمامًا. يُمكنك الآن إرسال ملصقات مصنوعة من الإيموجي الخاص بك لإضفاء المرح على أي محادثة.

يُمكنك التقاط الصور وتسجيل الفيديوهات باستخدام رموز إيموجي الواقع المعزّز، مثل الإيموجي الخاص بك والملصقات الحية التي تحاكي تعبيراتك.

صنع الإيموجي الخاص بك

إنشاء رموز إيموجي تبدو مثلك تمامًا. سيتم تلقائيًا إنشاء ملصقات الإيموجي الخاص بك بتعبيراتها المختلفة.

١ من قائمة أوضاع التصوير، اضغط على **رمز إيموجي في الواقع المعزّز** ← **إنشاء رمز الإيموجي الخاص بي**.

٢ قم بمحاذاة وجهك أمام الشاشة واضغط على ◯ لكي تلتقط صورة.

٣ حدد جنس الإيموجي الخاص بك واضغط على **التالي**.

٤ تزيين الإيموجي الخاص بك.

لتعديل التفاصيل مثل لون العين أو شكل الوجه، اضغط على .

٥ اضغط على **حفظ**.

عند ظهور نافذة منبثقة، اضغط على **حفظ ملصقات رمز الإيموجي الخاص بي في الاستوديو** واضغط على **نعم**.

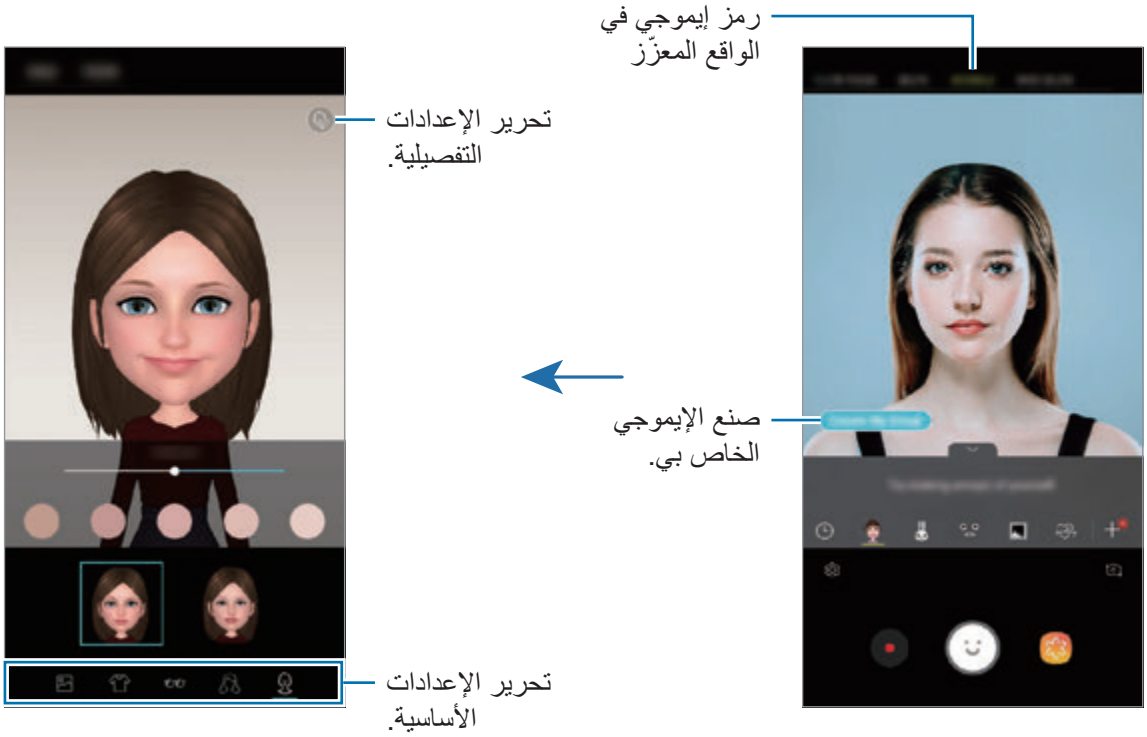

يُمكنك استخدام ميزة **رمز إيموجي في الواقع المعزّز** في كلاً من الكاميرا الأمامية والخلفية. إذا كنت تستخدم الكاميرا الخلفية، فستبدل تلقائيًا إلى الكاميرا الأمامية. للتبديل بين الكاميرتان، اسحب إلى الأعلى أو الأسفل أو اضغط على .

حذف الإيموجي الخاص بي

اضغط مطولاً على الإيموجي الخاص بك الذي تريد حذفه، واضغط على ⊖.

التقاط صور ممتعة مع رمز إيموجي في الواقع المعزز

قم بإنشاء صور ممتعة أو مرحة باستخدام رمز إيموجي في الواقع المعزز التي تحاكي تعبيرات وجهك.

١ من قائمة أوضاع التصوير، اضغط على **رمز إيموجي في الواقع المعزّز**.

٢ حدد رمز إيموجي في الواقع المعزز الذي تريده.

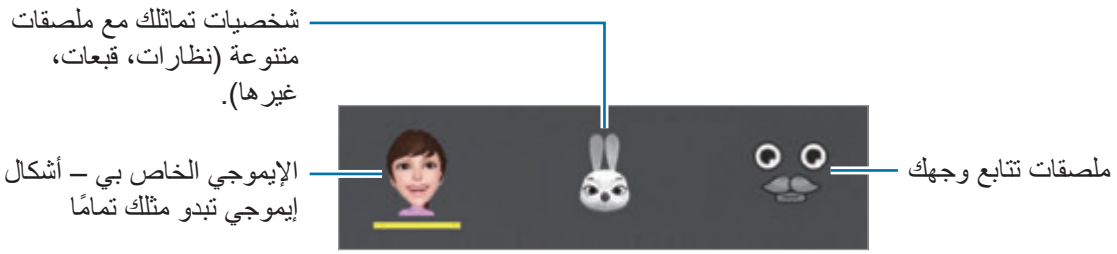

٣ اضغط على ☺ لالتقاط صورة أو اضغط على ● لتسجيل فيديو.

يمكنك التحقق من الصور والفيديوهات التي قمت بتسجيلها في **الاستوديو** ومشاركتها.

تطبيق الملصقات عشوائياً

يمكنك تطبيق الملصقات عشوائيًا، بدلاً من اختيار واحد من قائمة الملصقات.

اضغط على **عشوائي** بشكل بشكل متكرر إلى أن يظهر الملصق الذي تريده.

تمتع بملصقات الإيموجي الخاص بك أثناء الدردشة

يمكنك استخدام ملصقات الإيموجي الخاص بك أثناء إجراء محادثة عبر الرسائل أو على شبكة اجتماعية.

١ على لوحة مفاتيح سامسونج، اضغط على .

٢ اضغط على رمز الإيموجي الخاص بك.

٣ حدد إحدى ملصقات الإيموجي الخاص بك.

سيتم إدراج ملصق الإيموجي الخاص بك.

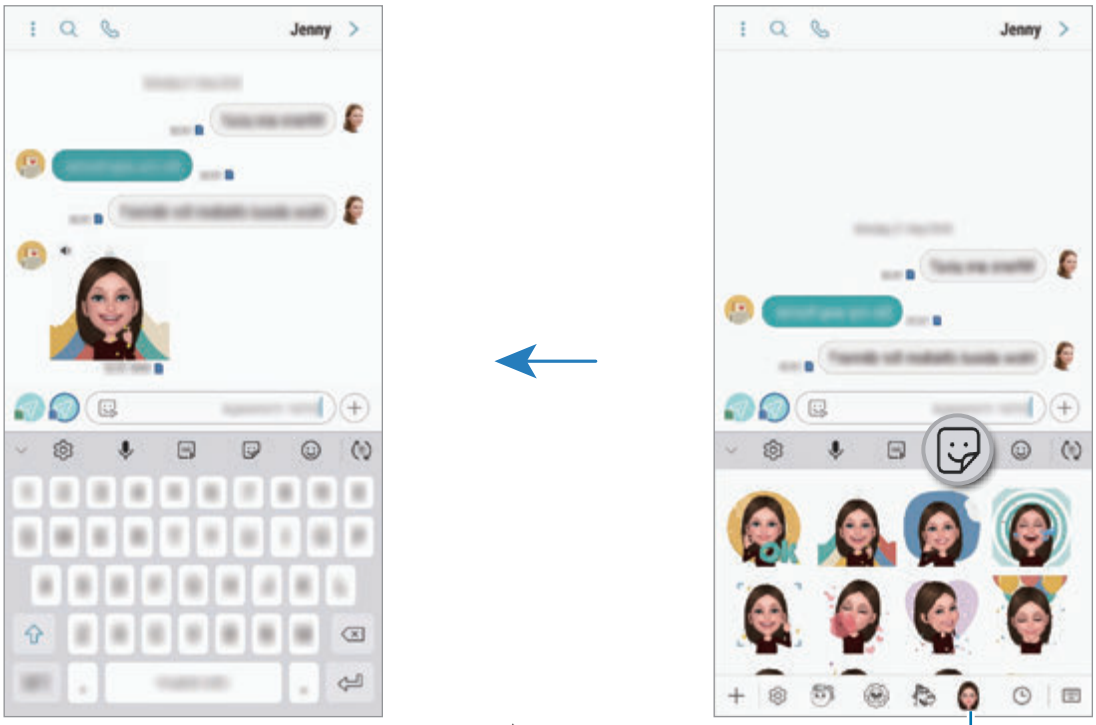

حذف ملصقات الإيموجي الخاص بي

من لوحة مفاتيح سامسونج، اضغط على ، ثم اضغط على في أسفل لوحة المفاتيح. حدد ملصقات الإيموجي الخاص بك التي تريد حذفها، واضغط على **مسح**.

استخدام أوضاع التصوير

لتغيير وضع التصوير، اسحب قائمة أوضاع التصوير إلى اليسار أو اليمين، أو مرِّر لليسار أو اليمين على شاشة المعاينة.

حدد وضع التصوير الذي ترغب فيه.

الوضع التلقائي

يتيح الوضع التلقائي للكاميرا إمكانية تقييم البيئات المحيطة وتحديد الوضع المثالي للصورة.

من قائمة أوضاع التصوير، اضغط على **التلقائي**.

الوضع محترف

التقط الصور ومقاطع الفيديو أثناء تعديل خيارات التصوير يدوياً، مثل قيمة التعريض وقيمة ISO.

من قائمة أوضاع التصوير، اضغط على **محترف**. حدد الخيارات وقم بتخصيص الضبط، ثم اضغط على ◯ لالتقاط صورة أو اضغط على ● لتسجيل فيديو.

الخيارات المتوفرة

- ISO : حدد قيمة ISO. يتحكم ذلك في حساسية الكاميرا للضوء. تخصص القيم المنخفضة للأهداف الثابتة أو ساطعة الإضاءة. بينما تخصص القيم الأعلى للأهداف سريعة التحرك أو الأهداف معتمة الإضاءة. في حين، يمكن أن يؤدي ضبط ISO أعلى إلى حدوث تشويش في الصور.

إذا كانت سرعة المصراع مضبوطة يدويًا، لن تتمكن من ضبط ISO على **AUTO**.

- : ضبط سرعة المصراع. تتيح سرعة المصراع البطيئة دخول ضوء أكثر، لذا فإن الصورة تصبح أكثر بريقًا. هذا الوضع مثالي لالتقاط صور المشاهد أو الصور الليلية. تتيح سرعة المصراع السريعة دخول ضوء أقل. هذا الوضع مثالي لالتقاط صور للعناصر سريعة الحركة. يمكنك تحديد قيمة فتحة العدسة التي تحدد السطوع وعمق الحقل. اضغط على **F1.5** أو **F2.4**.
- : حدد درجة اللون. لإنشاء درجة اللون الخاصة بك، اضغط على **درجة اللون ١** أو **درجة اللون ٢**.

- : قم بتغيير وضع التركيز. اسحب شريط الضبط في اتجاه أو للضبط اليدوي للتركيز. للعودة إلى وضع التركيز التلقائي، اضغط على **MANUAL**.
- : حدد موازنة لون أبيض مناسبة، بحيث تتمتع الصور بألوان قريبة إلى الصور الطبيعية إلى أقصى قدر ممكن. يمكنك ضبط درجة حرارة اللون. اضغط على K واسحب إصبعك على شريط درجة حرارة اللون.
- : قم بتغيير قيمة التعريض. يحدد ذلك مقدار الضوء الذي يستقبله مستشعر الكاميرا. بالنسبة للمواقف منخفضة الإضاءة، استخدم قيمة تعريض أعلى.

إذا كانت سرعة المصراع مضبوطة يدويًا، لن تتمكن من تغيير قيمة التعريض. سيتم تغيير وعرض قيمة التعريض بناءً على ضبط سرعة المصراع.

وضع البانوراما

استخدام طريقة البانوراما: التقط سلسلة من الصور، ثم ثبتها معاً لإنشاء مشهد عريض.

للحصول على أفضل لقطات باستخدام وضع "بانوراما"، اتبع هذه النصائح:

- حرك الكاميرا ببطء في اتجاه واحد.
- ابق الصورة داخل إطار عدسة الكاميرا. إذا كانت صورة المعاينة خارج إطار الدليل أو إذا لم تقم بتحريك الجهاز، فسوف يقوم الجهاز تلقائياً بالتوقف عن التقاط الصور.
- تجنب التقاط الصور ذات الخلفيات غير الواضحة، مثل السماء الصافية أو الجدار أحادي اللون.

١ من قائمة أوضاع التصوير، اضغط على **البانوراما**.

٢ اضغط على وحرك الجهاز ببطء في اتجاه واحد.

٣ اضغط على للتوقف عن التقاط الصور.

التقاط بانوراما حركة

يمكنك التقاط وعرض صورة بانوراما مع الحركة.

عند التقاط صور بانوراما حركية، لن يتم تسجيل الصوت.

١ على شاشة معاينة بانوراما، تأكد من أن ميزة الحركة مفعلة ( ) والتقط بانوراما حركة.

٢ على شاشة المعاينة، اضغط على الصورة المصغرة للمعاينة.

٣ اضغط على **عرض كصورة متحركة بانورامية**.

سيتم عرض بانوراما الحركة الملتقطة.

٤ إمالة الجهاز أو التمرير على الشاشة أو تدوير بانوراما الحركة الملتقطة.

لحفظ بانوراما الحركة كملف فيديو، اضغط على **حفظ الفيديو**.

وضع Hyperlapse

يمكنك تسجيل المشاهد، مثل الأشخاص أو السيارات العابرة وعرضها كفيديوهات بالحركة السريعة.

١ من قائمة أوضاع التصوير، اضغط على **HYPERLAPSE**.

٢ اضغط على ثم حدد خيارًا لأبعاد الإطار.

إذا قمت بضبط أبعاد الإطار إلى **تلقائي**، فسوف يقوم الجهاز تلقائيًا بضبط أبعاد الإطار حسب لأبعاد التغيير في المشهد.

٣ اضغط على لبدء التسجيل.

٤ اضغط على لإنهاء التسجيل.

٥ في شاشة المعاينة، اضغط على الصورة المصغرة للمعاينة، ثم اضغط على لعرض الفيديو.

وضع الطعام

التقط صورًا للطعام بألوان متعددة الدرجات.

يجب عليك إضافة هذا الوضع إلى قائمة أوضاع التصوير قبل أن تتمكن من استخدامه. على شاشة المعاينة، اضغط على ⚙ ← **تعديل أوضاع الكاميرا** ← **الكاميرا الخلفية**، ثم اختر **الطعام**.

١ من قائمة أوضاع التصوير، اضغط على **الطعام**.

٢ اضغط على الشاشة واسحب إطار الدائرة على المنطقة لتمييزها.

ستكون المنطقة خارج الإطار الدائري ضبابية.

لتغيير حجم الإطار الدائري، اسحب إحدى زوايا الإطار.

٣ اضغط على واسحب شريط الضبط لضبط درجة اللون.

٤ اضغط على لالتقاط الصورة.

وضع الحركة البطيئة

قم بتسجيل فيديو لعرضه في وضع العرض البطيء. يمكنك تحديد أقسام من لقطات الفيديو المراد عرضها بالبطيء.

يجب عليك إضافة هذا الوضع إلى قائمة أوضاع التصوير قبل أن تتمكن من استخدامه. على شاشة المعاينة، اضغط على ⚙ ← **تعديل أوضاع الكاميرا** ← **الكاميرا الخلفية**، ثم اختر **حركة بطيئة**.

١ في قائمة أوضاع التصوير، اضغط على **حركة بطيئة**.

٢ اضغط على ● لبدء التسجيل.

٣ عند الانتهاء من التسجيل، اضغط على ■ للإيقاف.

٤ على شاشة المعاينة، اضغط على الصورة المصغرة للمعاينة.

٥ اضغط على ▷.

سيتم تعيين المقطع الأسرع في الفيديو كمقطع بالحركة البطيئة وسوف يبدأ تشغيل الفيديو. سيتم إنشاء اثنين فأكثر من مقاطع الحركة البطيئة استناداً إلى الفيديو.

لتحرير مقطع الحركة البطيئة، اسحب ▲ إلى اليسار أو اليمين.

وضع السيلفي

التقط صور ذاتية باستخدام الكاميرا الأمامية. يمكنك عرض العديد من تأثيرات الجمال على الشاشة.

١ على شاشة المعاينة، اسحب الشاشة إلى الأعلى أو الأسفل أو اضغط على للانتقال إلى الكاميرا الأمامية لالتقاط صور ذاتية.

٢ في قائمة أوضاع التصوير، اضغط على **صورة ذاتية**.

٣ واجه عدسة الكاميرا الأمامية.

٤ اضغط على لالتقاط الصورة.

أو بدلاً من ذلك، اعرض كف يدك أمام الكاميرا الأمامية. وبعد تعرف الكاميرا على كف يدك، سوف يظهر مؤقت عد تنازلي. وعندما ينفذ الوقت، سوف يلتقط الجهاز صورة.

تطبيق تأثيرات الجمال

يمكنك تعديل ملامح الوجه، مثل لون البشرة أو شكل الوجه، قبل التقاط صورة ذاتية. يمكنك أيضًا تجربة أنواع الماكياج المختلفة على وجهك.

١ على شاشة المعاينة، اضغط على .

٢ حدد الخيارات لتطبيق تأثيرات الجمال على وجهك والتقط صورة لنفسك.

وضع تركيز الصورة الذاتية

التقط صورًا ذاتية تركز على وجهك من خلال إضفاء ضبابية على الخلفية.

١ على شاشة المعاينة، اسحب الشاشة إلى الأعلى أو الأسفل أو اضغط على للانتقال إلى الكاميرا الأمامية لالتقاط صور ذاتية.

٢ في قائمة أوضاع التصوير، اضغط على **تركيز صورة ذاتية**.

٣ واجه عدسة الكاميرا الأمامية.

٤ اضغط على ◯ لالتقاط الصورة.

أو بدلاً من ذلك، اعرض كف يدك أمام الكاميرا الأمامية. وبعد تعرف الكاميرا على كف يدك، سوف يظهر مؤقت عد تنازلي. وعندما ينفذ الوقت، سوف يلتقط الجهاز صورة.

تطبيق تأثيرات الجمال

يمكنك ضبط درجة لون البشرة قبل التقاط صور شخصية ذاتية.

١ على شاشة المعاينة، اضغط على .

٢ حدد الخيارات لتطبيق تأثيرات الجمال على وجهك والتقط صورة لنفسك.

- **اللون**: ضبط درجة لون الشاشة.
- **لون البشرة**: لجعل بشرتك تظهر أنقى وأوضح.

وضع لقطة السيلفي العريضة

التقط صورة شخصية عريضة لنفسك تتضمن مزيداً من الأشخاص في الصورة لتجنب ترك الأشخاص خارجها.

١ على شاشة المعاينة، اسحب الشاشة إلى الأعلى أو الأسفل أو اضغط على للانتقال إلى الكاميرا الأمامية لالتقاط صور ذاتية.

٢ في قائمة أوضاع التصوير، اضغط على **صورة ذاتية عريضة**.

٣ واجه عدسة الكاميرا الأمامية.

٤ اضغط على ◯ لالتقاط الصورة.

أو بدلاً من ذلك، اعرض كف يدك أمام الكاميرا الأمامية. وبعد تعرف الكاميرا على كف يدك، سوف يظهر مؤقت عد تنازلي. وعندما ينفذ الوقت، سوف يلتقط الجهاز صورة.

٥ قم بتدوير الجهاز لليسار ولليمين أو بالعكس لالتقاط صورة شخصية عريضة.

يلتقط الجهاز صور إضافية عندما يتحرك الإطار الأبيض إلى كل طرف من أطراف إطار عدسة الكاميرا.

- تأكد من إبقاء الإطار الأبيض داخل إطار عدسة الكاميرا.
- ينبغي أن تظل الأهداف ثابتة أثناء التقاط صور شخصية ذاتية عريضة.
- الأجزاء العليا والسفلى من الصورة المعروضة على شاشة المعاينة يمكن قصها من الصورة حسب ظروف التصوير.

التقاط صورة ذاتية كبيرة مع الحركة

يمكنك التقاط وعرض صورة ذاتية عرضية مع الحركة.

- عند التقاط صورة ذاتية كبيرة مع الحركة، لن يتم تسجيل الصوت.
- وفقًا لظروف التصوير، قد لا يتم حفظ الحركة.

١ على شاشة معاينة الصورة الذاتية العريضة، تأكد من أن ميزة الحركة مفعلة ( ) والتقط صورة ذاتية عريضة مع الحركة.

٢ على شاشة المعاينة، اضغط على الصورة المصغرة للمعاينة.

٣ اضغط على **صورة ذاتية بزاوية عريضة مع الحركة**.

سيتم عرض الصورة الذاتية العريضة الملتقطة.

٤ قم بإمالة الجهاز أو تمرير الشاشة لتدوير الصورة الذاتية العريضة للحركة الملتقطة.

لحفظ الصورة الذاتية العريضة كملف فيديو، اضغط على **حفظ الفيديو**.

تخصيص ضبط الكاميرا

خيارات لوضع التصوير الحالي

على شاشة المعاينة، استخدم الخيارات التالي.

قد تختلف الخيارات المتوفرة بناء على وضع التصوير والكاميرا التي يتم استخدمها.

- : تشغيل وإيقاف شاشة المعاينة الكاملة.
- : تحديد أبعاد للإطار.
- : تنشيط أو إلغاء تنشيط الفلاش.
- : حدد تأثير مرشح لاستخدامه عند التقاط صور أو تسجيل فيديو.
- : حدد أسلوب قياس. يحدد ذلك كيفية حساب قيم الضوء. **التعريض المركزي** لاستخدام الضوء في الجزء الأوسط من اللقطة لحساب تعريض اللقطة. **النقطة** لاستخدام الضوء في منطقة وسطى مركزة للقطة لحساب تعريض اللقطة. **المصفوفة** لقياس المشهد بالكامل.
- : تغيير منطقة التركيز في وضع التركيز التلقائي. **متعددة** للتركيز على مناطق مختلفة داخل الإطار. سوف تظهر مستطيلات متعددة لتوضيح المناطق قيد التركيز. **الوسط** للتركيز على المركز داخل الإطار.
- : إنشاء صور بانورامية حركية أو صور سيلفي عريضة يمكن عرضها كفيديوهات. يمكنك عرض الصور الحركية بزوايا مختلفة بواسطة إمالة الجهاز أو التمرير على الشاشة.
- : تنشيط الكشاف أو إلغائه.
- : في وضع **الطعام**، ينصب التركيز على غرض داخل الإطار الدائري مع إضفاء الضبابية على الصورة خارج الإطار.
- : قم بتنشيط أو إلغاء تنشيط ميزة الالتقاط المزدوج.

ضبط الكاميرا

على شاشة المعاينة، اضغط على ⚙. قد لا تتوفر بعض الوظائف، وذلك حسب وضع الالتقاط.

الكاميرا الخلفية

- **حجم الصورة**: حدد دقة الصور. استخدام دقة أعلى يؤدي إلى التمتع بصور ذات جودة أعلى، ولكن سيستغرق ذلك المزيد من مساحة الذاكرة.

  اضغط على مفتاح **حفظ ملفات RAW** و**JPEG** لضبط الجهاز على حفظ الصور كملفات RAW غير مضغوطة (بتنسيق ملف DNG) في الوضع محترف. تحتفظ ملفات RAW بجميع بيانات الصورة للحصول على أعلى جودة، ولكنها ستأخذ مساحة أكبر.

عند استخدام هذه الخاصية، سيتم حفظ كل صورة في تنسيقين، DNG وJPG.

- **حجم الفيديو**: حدد دقة الفيديو. استخدام دقة أعلى يؤدي إلى التمتع بلقطات فيديو ذات جودة أعلى، ولكن سيستغرق ذلك المزيد من مساحة الذاكرة.

  إذا قمت بتنشيط ميزة **فيديو بفعالية عالية**، يمكنك تسجيل الفيديوهات بتنسيق ترميز الفيديوهات عالية الكفاءة (HEVC). ويتم حفظ فيديوهات HEVC الخاصة بك كملفات مضغوطة لتوفير ذاكرة الجهاز.

- لا يمكنك تشغيل فيديوهات HEVC على الأجهزة الأخرى أو مشاركتها عبر الإنترنت.
- لا يمكن تسجيل الفيديوهات بالحركة البطيئة أو بالحركة البطيئة جدًا بتنسيق HEVC.

- **مُحسّن المشهد**: ضبط الجهاز على تعديل إعدادات اللون تلقائيًا وفق الغرض أو المشهد.
- **المؤقت**: حدد طول زمن التأخير قبل أن تقوم الكاميرا بالتقاط صورة تلقائياً.
- **HDR (درجة لون قوية)**: التقط صورًا بألوان ثرية وتفاصيل واضحة حتى في المناطق المعتمة والمضيئة.

- **تتبع AF**: ضبط الجهاز لتتبع التركيز التلقائي على هدف محدد. عندما تحدد غرضًا على شاشة المعاينة، سيقوم الجهاز بالتركيز على الغرض حتى لو كان الغرض متحركًا أو لو قمت بتغيير وضع الكاميرا.

- عند تنشيط هذه الخاصية، لن تتمكن من استخدام خاصية ثبات الفيديو.
- اكتشاف هدف قد يفشل في الظروف التالية:
  - الهدف كبير للغاية أو صغير للغاية.
  - الهدف يتحرك بشكل زائد عن الحد.
  - خلفية الهدف مضيئة أو أنت تقوم بالتصوير في مكان مظلم.
  - الألوان أو الأنماط الموجودة على الهدف والخلفية هي نفسها.
  - يتضمن الهدف نقوش أفقية مثل النقاط العمياء.
  - تهتز الكاميرا بشكل زائد عن الحد.
  - دقة الفيديو عالية.
  - عند التكبير أو التصغير باستخدام التكبير البصري بمقدار 2x.

- **الحركة البطيئة للغاية**: حدد كيف ترغب بتسجيل فيديوهات الحركة البطيئة الفائقة.

الكاميرا الأمامية

- **حجم الصورة**: حدد دقة الصور. استخدام دقة أعلى يؤدي إلى التمتع بصور ذات جودة أعلى، ولكن سيستغرق ذلك المزيد من مساحة الذاكرة.
- **حجم الفيديو**: حدد دقة الفيديو. استخدام دقة أعلى يؤدي إلى التمتع بلقطات فيديو ذات جودة أعلى، ولكن سيستغرق ذلك المزيد من مساحة الذاكرة.

إذا قمت بتنشيط ميزة **فيديو بفعالية عالية**، يمكنك تسجيل الفيديوهات بتنسيق ترميز الفيديوهات عالية الكفاءة (HEVC). ويتم حفظ فيديوهات HEVC الخاصة بك كملفات مضغوطة لتوفير ذاكرة الجهاز.

لا يمكنك تشغيل فيديوهات HEVC على الأجهزة الأخرى أو مشاركتها عبر الإنترنت.

- **المؤقت**: حدد طول زمن التأخير قبل أن تقوم الكاميرا بالتقاط صورة تلقائياً.
- **HDR (درجة لون قوية)**: التقط صورًا بألوان ثرية وتفاصيل واضحة حتى في المناطق المعتمة والمضيئة.

- **حفظ الصور كمُعايَنة**: عكس الصورة لإنشاء صورة معكوسة للمنظر الأصلي عند التقاط صور باستخدام الكاميرا الأمامية.
- **إظهار راحة اليد**: ضبط الجهاز على التقاط صورة عند تعرف الكاميرا على راحة يدك.
- **تصحيح شكل الوجه**: عندما تكون صورة وجهك عند حواف شاشة المعاينة، سوف تظهر مشوهة. قم بتفعيل هذا الخيار لتصحيح شكل وجهك. بعد تصحيح الشكل، قد تظهر الخلفية مشوهة بشكل طفيف.

عامة

- **تعديل أوضاع الكاميرا**: عرض أوضاع التصوير المتوفرة أو تحرير قائمة أوضاع التصوير.
- **اكتشاف خلل**: التعيين على تلقي إشعارات عندما تطرف عين أحد الأشخاص أو يظهر غير واضح في الصور، أو إذا كانت هناك بقع على العدسة.
- **صورة الحركة**: ضبط الجهاز لالتقاط مقطع فيديو لعدة ثواني قبل الضغط ◯. يتيح لك ذلك التقاط صورة للحظة ما قد تفوتك. لعرض الفيديو، اضغط على الصورة المصغرة للمعاينة واضغط على **تشغيل صورة متحركة**. لالتقاط صورة ثابتة من مقطع الفيديو، اضغط على الشاشة لإيقاف التشغيل ثم اضغط على **التقاط**. لا تتوفر هذه الميزة إلا في الوضعين **التلقائي** و **الصورة الذاتية**.
- **تثبيت فيديو**: تنشيط مانع الاهتزاز لتقليل أو لإزالة الضبابية الناتجة عن اهتزاز الكاميرا أثناء تسجيل فيديو.

عندما يكون **تتبع AF** نشطاً، فلن يمكنك استخدام هذه الميزة.

- **خطوط الشبكة**: اعرض أدلة عدسة الكاميرا للمساعدة في التركيب عند تحديد الأهداف.
- **علامات الموقع**: ارفق علامة موقع GPS بالصورة.

- قد تقل قوة إشارات GPS في المواقع التي تحدث فيها إعاقة للإشارة، كما هو الحال بين المباني أو في المناطق المنخفضة، أو في ظروف الطقس السيئة.
- قد يظهر موقعك في الصور عندما تقوم بتحميلها على الويب. لكي تتجنب ذلك، قم بإلغاء تنشيط ضبط رمز الموقع.

- **مراجعة الصور**: اضبط الجهاز لعرض الصور بعد التقاطها.
- **تشغيل سريع**: اضبط الجهاز للتشغيل السريع للكاميرا بالضغط على مفتاح التشغيل مرتين بسرعة.

قد لا تتوفر هذه الخاصية حسب منطقتك أو مزوّد الخدمة الخاص بك.

- **موقع التخزين**: حدد موقع الذاكرة للتخزين. ستظهر هذه الميزة عند إدراج بطاقة ذاكرة.
- **التحكم الصوتي**: اضبط الجهاز لالتقاط صور أو تسجيل لقطات فيديو بواسطة الأوامر. يمكنك أن تقول "ابتسم" أو "تشييز" أو "التقاط" أو "التصوير" لالتقاط صورة. لتسجيل فيديو، قل "تسجيل فيديو".
- **زر الكاميرا العائم**: أضف زر كاميرا يمكنك وضع في أي مكان على الشاشة.
- **إضغط مع الإستمرار على زر الكاميرا من أجل**: تحديد إجراء لتنفيذه عند الضغط مطولاً على زر الكاميرا.
- **اضغط على مفتاح مستوى الصوت لأجل**: ضبط الجهاز لاستخدام مفتاح مستوى الصوت للتحكم في المصراع أو التكبير أو التصغير.
- **إرجاع الضبط**: أعد تعيين ضبط الكاميرا.
- **اتصل بنا**: لطرح الأسئلة وعرض الأسئلة الشائعة. راجع Samsung Members للحصول على مزيد من المعلومات.
- **حول الكاميرا**: عرض إصدار تطبيق الكاميرا والمعلومات القانونية.

الاستوديو

مقدمة

يمكنك مشاهدة الصور ومقاطع الفيديو الملتقطة على جهازك. كما يمكنك ايضاً إدارة الصور ومقاطع الفيديو بحسب الألبوم أو إنشاء قصص.

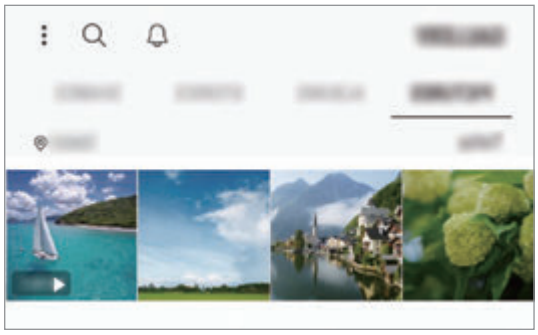

عرض الصور

١ قم بتشغيل تطبيق **الاستوديو** واضغط على **الصور**.

٢ حدد صورة.

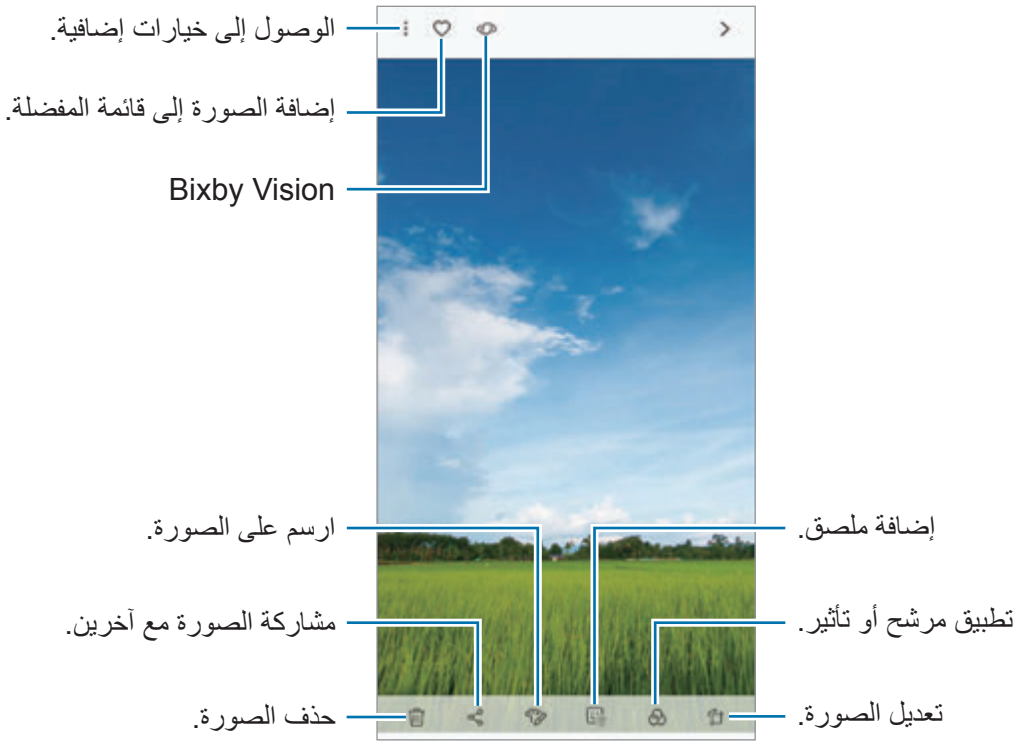

يمكنك إنشاء فيلم أو صورة GIF متحركة أو تجميعة من صور متعددة. في القائمة، اضغط على ⋮ ← **إنشاء فيلم** أو **إنشاء صورة GIF** أو **إنشاء عمل تصويري** ثم حدد الصور.

البحث عن الصور.

قم بتشغيل تطبيق **الاستوديو** واضغط على ⌕ لعرض الصور المخزَّنة حسب الفئة، مثل الأنواع أو المواقع أو المستندات.

للبحث عن الصور بواسطة إدخال كلمات أساسية، اضغط على حقل البحث.

تحرير خلفية صور التركيز المباشر

يمكنك تحرير مستوى ضبابية الخلفية للصورة التي تم التقاطها باستخدام ميزة التركيز المباشر. إذا كانت إضاءة خلفية صور التركيز المباشر تظهر في نقاط ضبابية، يمكنك تغيير شكل ضبابية الخلفية.

قم بتشغيل تطبيق **الاستوديو**، وحدد صورة تم التقاطها باستخدام ميزة التركيز المباشر، واضغط على **تعديل ضبابية الخلفية** لتحرير مستوى الضبابية أو تغيير شكل ضبابية الخلفية.

عرض صور التقطت بميزة الالتقاط المزدوج

عرض الصورة المقرّبة والصورة واسعة الزاوية التي تم التقاطها بميزة الالتقاط المزدوج.

قم بتشغيل تطبيق **الاستوديو**، وحدد صورة تم التقاطها باستخدام ميزة الالتقاط المزدوج، ثم اضغط على **زاوية عريضة** أو **تكبير**.

إرسال رسالة حية

اكتب بخط اليد أو ارسم على صورة وأرسلها كملف متحرك.

١ في تطبيق **الاستوديو**، حدد صورة.

٢ اضغط على ⋮ ← **مشاركة بواسطة رسالة مباشرة**.

٣ في نافذة الرسالة الحية، حدد المنطقة التي ترغب باستخدامها كخلفية للصورة واضغط على **تمت**.

٤ إنشاء رسالة حية. راجع رسالة مباشرة للحصول على مزيد من المعلومات.

عرض لقطات الفيديو

١ قم بتشغيل تطبيق **الاستوديو** واضغط على **الصور**.

٢ حدد فيديو للتشغيل. تعرض ملفات الفيديو الرمز ▶ في الصورة المصغرة للمعاينة.

٣ اضغط على ▶ لتشغيل الفيديو.

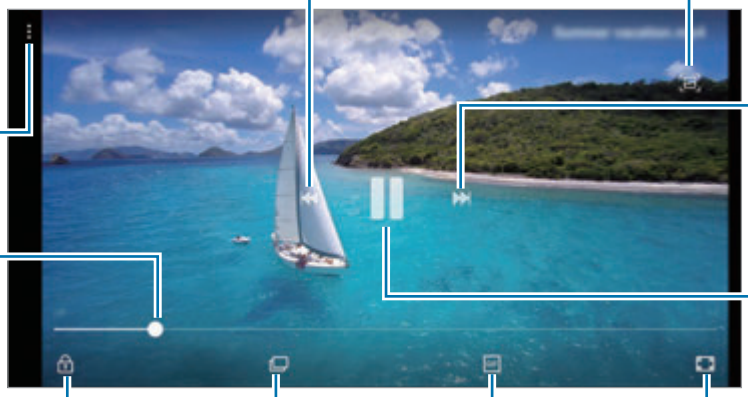

اسحب إصبعك للجانب الأعلى أو الأسفل لليسار من شاشة التشغيل لتعديل السطوع أو اسحب إصبعك للجانب الأعلى أو الأسفل لليمين من شاشة التشغيل لضبط مستوى الصوت.

للترجيع أو للتقديم السريع، اسحب بإصبعك لليسار أو لليمين على شاشة التشغيل.

استخدام ميزة محسِّن الفيديو

قم بتحسين جودة صورة مقاطع الفيديو للاستمتاع بألوان أكثر سطوعًا وإشراقًا. قم بتشغيل تطبيق **الضبط**، واضغط على **الميزات المتقدمة**، ثم اضغط على مفتاح **مُحسّن الفيديو** لتنشيطه.

- تتوفر هذه الخاصية فقط في بعض التطبيقات.
- يزيد استخدام هذه الميزة استهلاك البطارية.

عرض تفاصيل الصور والفيديوهات

يمكنك عرض تفاصيل الملف، مثل الأشخاص والأماكن والمعلومات الأساسية. إذا كان هناك محتوى منشأ تلقائياً، مثل قصة أو صورة GIF، فسوف يتم عرض المحتوى أيضًا.

أثناء عرض صورة أو على شاشة معاينة الفيديو، اسحب لأعلى على الشاشة. ستظهر تفاصيل الملف.

يمكنك ايضاً عرض المحتوى المرتبط من خلال الضغط على المعلومات التي تظهر على الشاشة.

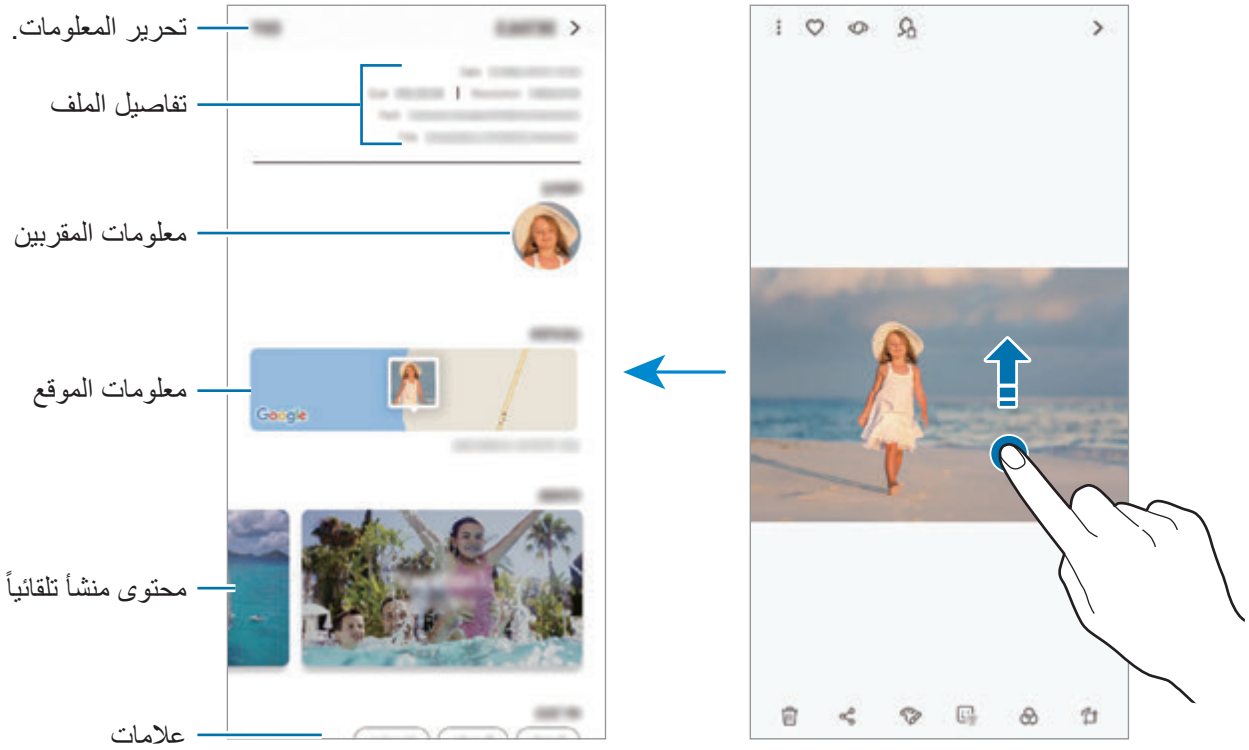

عرض الألبومات

يمكنك عرض الصور والفيديوهات بالفرز حسب المجلد أو الألبوم. كما أن الأفلام أو صور GIF المتحركة أو التجميعات التي أنشأتها سيتم فرزها أيضًا في مجلداتك في قائمة الألبومات.

قم بتشغيل تطبيق **الاستوديو**، واضغط على **ألبومات**، ثم حدد ألبومًا.

إخفاء الألبومات

يمكنك إخفاء الألبومات.

لا يمكنك إخفاء الألبومات المنشأة بشكل افتراضي، مثل ألبومات **الكاميرا** و **صور الشاشة**.

١ قم بتشغيل تطبيق **الاستوديو** واضغط على **ألبومات**.

٢ اضغط على ⋮ ← **إخفاء الألبومات أو إظهارها**.

٣ حدد ألبومات لإخفائها واضغط على **تطبيق**.

لإظهار الألبومات مرة أخرى، اضغط على ⋮ ← **إخفاء الألبومات أو إظهارها**، والغي تحديد ألبومات لإظهارها، ثم اضغط على **تطبيق**.

عرض القصص

عند التقاط أو حفظ الصور ومقاطع الفيديو، سيقوم الجهاز بقراءة علامات التاريخ والموقع، وفرز الصور ومقاطع الفيديو، ثم إنشاء القصص. لإنشاء القصص تلقائياً، يجب التقاط وحفظ الصور ومقاطع الفيديو المتعددة.

قم بتشغيل تطبيق **الاستوديو**، واضغط على **القصص**، ثم حدد قصة.

إنشاء القصص

لإنشاء القصص بسمات مختلفة.

١ قم بتشغيل تطبيق **الاستوديو** واضغط على **القصص**.

٢ اضغط على ⋮ ← **إنشاء قصة**.

٣ ضع علامة اختيار على الصور أو مقاطع الفيديو لتضمينها في القصة واضغط على **تم**.

٤ أدخل عنواناً للقصة واضغط على **إنشاء**.

لإضافة الصور أو مقاطع الفيديو إلى إحدى القصص، حدد إحدى القصص واضغط على **إضافة**.

لإزالة الصور أو مقاطع الفيديو من إحدى القصص، حدد إحدى القصص، واضغط على ⋮ ← **تعديل**، وضع علامة اختيار على الصور أو مقاطع الفيديو التي تريد إزالتها ثم اضغط على ⋮ ← **إزالة من القصة**.

حذف القصص

١ قم بتشغيل تطبيق **الاستوديو** واضغط على **القصص**.

٢ اضغط مطولاً على القصة لحذفها، واضغط على **حذف**.

مشاركة ألبومات

أنشئ ألبومات وشاركها مع عائلتك وأصدقائك المسجلين في جهات الاتصال. فيُمكنهم مشاهدة الألبومات المشاركة على الأجهزة المسجل دخولهم عليها عبر Samsung account مثل الهواتف الذكية أو أجهزة التلفاز أو الثلاجات.

- لاستخدام هذه الميزة، يجب التحقق من رقم هاتفك.
- لاستخدام هذه الميزة، يجب عليك التسجيل وتسجيل الدخول إلى Samsung account.
- سيتم تحميلك بتكاليف إضافية عند مشاركة الملفات عبر شبكة المحمول.

إنشاء ألبومات لمشاركتها

١ قم بتشغيل تطبيق **الاستوديو** واضغط على **مشتركة**.

عند استخدام هذه الميزة لأول مرة، اضغط على **بدء الاستخدام** ووافق على شروط وأحكام Samsung Social.

٢ اضغط على ⊕.

٣ أدخل عنوان للألبوم.

٤ حدد مجموعة للمشاركة معها.

إذا كنت ترغب بإنشاء مجموعة، اضغط على **إضافة مجموعة**، أدخل اسم المجموعة وحدد جهات الاتصال التي ستضاف للمجموعة.

٥ اضغط على **تم**.

سيتلقى المستلمين إشعارًا.

إضافة صور أو فيديوهات لألبوم

١ قم بتشغيل تطبيق **الاستوديو** واضغط على **مشتركة**.

٢ تحديد ألبوم لإضافة الصور أو الفيديوهات.

٣ اضغط على **إضافة** وحدد الصور أو الفيديوهات التي ستضاف.

٤ اضغط على **تم**.

مزامنة الصور ومقاطع الفيديو باستخدام Samsung Cloud

عند مزامنة تطبيق **الاستوديو** مع Samsung Cloud، سيتم أيضًا حفظ الصور والفيديوهات التي تلتقطها على Samsung Cloud. يُمكنك مشاهدة الصور والفيديوهات التي تلتقطها على Samsung Cloud في تطبيق **الاستوديو** ومن على أجهزة أخرى.

قم بتشغيل تطبيق **الاستوديو**، واضغط على ⋮ ← **الضبط**، ثم اضغط على مفتاح **Samsung Cloud** لتنشيطه. سيتم مزامنة تطبيق **الاستوديو** مع Samsung Cloud.

حذف الصور أو لقطات الفيديو

حذف صورة أو فيديو

حدد صورة أو فيديو واضغط على 🗑 الموجود في أسفل الشاشة.

حذف صور ولقطات فيديو متعددة

١ على شاشة المعرض، اضغط مطولاً على الصورة أو مقطع الفيديو لحذفه.

٢ ضع علامة اختيار أمام الصور أو لقطات الفيديو المراد حذفها.

٣ اضغط على **حذف**.

Always On Display

يمكنك دائمًا عرض معلومات، مثل الساعة أو التقويم، أو التحكم في تشغيل الموسيقى على الشاشة أثناء إيقاف تشغيلها.

يمكنك أيضًا التحقق من الإشعارات، مثل الرسائل الجديدة أو المكالمات الفائتة.

- قد يتغير سطوع شاشة العرض الدائم تلقائيًا تبعًا لظروف الإضاءة.
- إذا تم تغطية المستشعر الموجود في الجزء العلوي من الجهاز لفترة معينة، سيتم إيقاف تشغيل شاشة العرض الدائم.

فتح الإشعارات على شاشة العرض الدائم

عندما تتلقى رسالة أو مكالمة فائتة أو إشعارات التطبيقات، فإن رموز الإشعارات ستظهر على شاشة العرض الدائم.

اضغط مرتين على رمز الإشعار لعرض الإشعار.

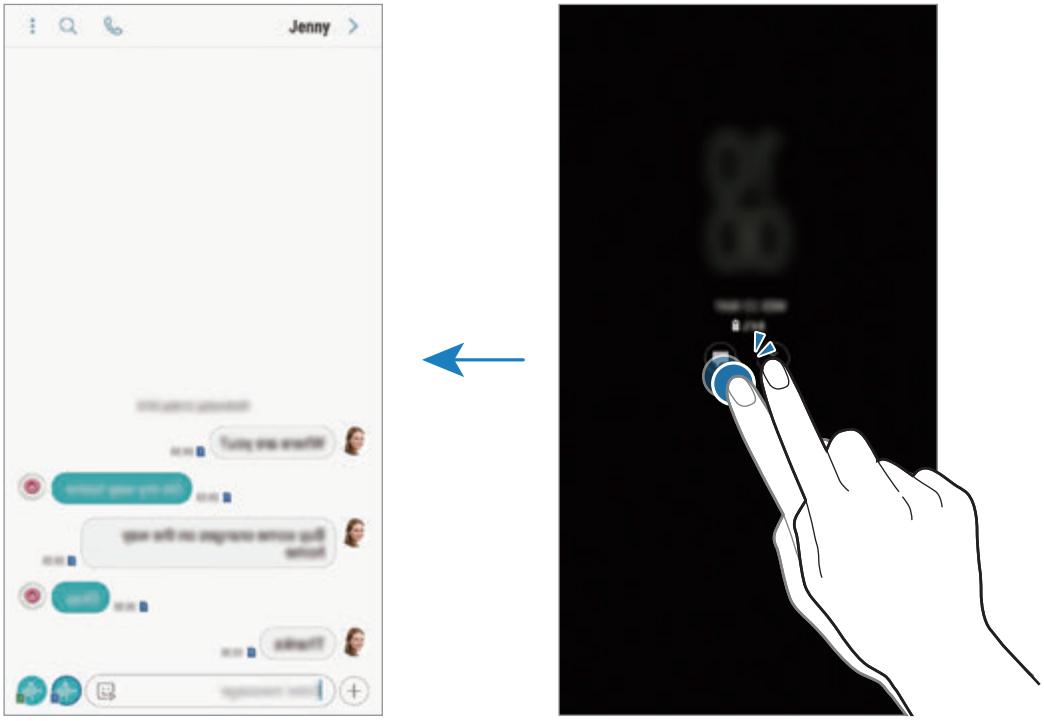

في حالة قفل الشاشة، يتعين عليك إلغاء قفلها لعرض الإشعارات.

التحكم في تشغيل الموسيقى على شاشة العرض الدائم

يمكنك التحكم في تشغيل الموسيقى على شاشة العرض الدائم، دون تشغيل الشاشة.

١ شغّل تطبيق **الضبط**، واضغط على **شاشة القفل** ← **FaceWidgets**، ثم اضغط على مفتاح **وحدة التحكم بالموسيقى** لتنشيطه.

٢ للتحكم في تشغيل الموسيقى على شاشة العرض الدائم، اضغط ضغطًا مزدوجًا على الساعة.

٣ اسحب لليسار أو لليمين على الساعة لتحريك متحكم الموسيقى.

٤ اضغط على الرموز للتحكم في التشغيل.

عرض صورة على شاشة العرض الدائم

يمكنك عرض صورة على شاشة العرض الدائم. كما يمكنك عرض صورة GIF متحركة.

١ قم بتشغيل تطبيق **الضبط** ← **شاشة القفل** ← **نمط الساعة**.

٢ اسحب قائمة الأنواع إلى اليمين وحدد الأيقونة التي عليها صورة.

٣ اضغط على **إضافة صورة** ثم حدد صورة.

لإدراج صورة GIF متحركة، اضغط على **إضافة صورة GIF متحركة** وحدد ملفًا.

٤ اضغط على **تم**.

تغيير الجدول لميزة شاشة العرض الدائم

قم بتشغيل تطبيق **الضبط**، واضغط على **شاشة القفل** ← **Always On Display** ← **ضبط الجدول** وحدد وقت البدء والانتهاء.

لعرض شاشة العرض الدائم في كل الأوقات، اضغط على مفتاح **عرض دائم** لتنشيطها.

إلغاء تنشيط ميزة شاشة العرض الدائم

قم بتشغيل تطبيق **الضبط**، واضغط على **شاشة القفل**، ثم اضغط على مفتاح **Always On Display** لإلغاء تنشيطها.

الشاشة الجانبية

مقدمة

يمكنك الوصول بسرعة إلى التطبيقات المفضلة والميزات، وجهات الاتصال من خلال لوحات الشاشة الجانبية المتعددة.

استخدام لوحات الشاشة الجانبية

اسحب مقبض لوحة الشاشة الجانبية نحو منتصف الشاشة. ثم مرر إلى اليسار أو إلى اليمين للتبديل بين لوحات الشاشة الجانبية.

إذا لم يكن مقبض لوحة الشاشة الجانبية ظاهرًا، فقم بتشغيل تطبيق **الضبط** واضغط على **الشاشة** ← **الشاشة الجانبية**، ثم اضغط على مفتاح **لوحات جانبية** لتنشيطها.

تعديل لوحات الشاشة الجانبية

حدد اللوحات التي تريد عرضهاعلى الشاشة الجانبية أو قم بتعديلها.

١ اسحب مقبض لوحة الشاشة الجانبية نحو منتصف الشاشة.

٢ اضغط على ⚙ لفتح شاشة ضبط لوحة الشاشة الجانبية.

٣ ضع علامة اختيار على لوحات الشاشة الجانبية لعرضها.

لتعديل اللوحة، اضغط على **تعديل**.

لتنزيل لوحات أخرى، اضغط على ⋮ ← **تنزيل**.

لإعادة ترتيب اللوحات، اضغط على ⋮ ← **إعادة ترتيب** واسحب < > إلى موقع آخر.

ضبط مقبض لوحة الشاشة الجانبية

يمكنك تغيير المكان أو الحجم أو الشفافية أو إعدادات اهتزاز المقبض.

اسحب مقبض لوحة الشاشة الجانبية نحو منتصف الشاشة. ثم اضغط على ⚙ ← ⋮ ← **مقبض اللوحة الجانبية**.

تطبيقات الشاشة الجانبية

تشغيل التطبيقات متكررة الاستخدام بشكل سريع.

١ اسحب مقبض لوحة الشاشة الجانبية نحو منتصف الشاشة.

٢ مرر إلى اليسار أو اليمين لفتح لوحة تطبيقات الشاشة الجانبية.

٣ حدد تطبيقًا لتشغيله.

تعديل لوحة تطبيقات الشاشة الجانبية

- لإضافة تطبيق، اضغط على ⊕ في اللوحة واضغط على أحد التطبيقات من قائمة التطبيقات.
- لإنشاء مجلد على اللوحة، اضغط على ⊕ على اللوحة، واضغط مطولاً على أحد التطبيقات من قائمة التطبيقات، ثم اسحبه على تطبيق آخر على لوحة تطبيقات الشاشة الجانبية. قم بسحب التطبيق عند ظهور إطار للمجلد حول التطبيقات.
- لحذف تطبيق، اضغط مطولاً على التطبيق في اللوحة ثم اسحبه إلى **إزالة** في أعلى اللوحة.
- لتغيير ترتيب التطبيقات، اضغط مطولاً على التطبيق واسحبه إلى موقع آخر.

يمكنك أيضًا تحرير لوحة الشاشة الجانبية للتطبيقات من خلال الضغط على **تعديل**.

مقربون الشاشة الجانبية

يمكنك إضافة جهات الاتصال المفضلة إلى لوحة مقربون الشاشة الجانبية للاتصال بهم بسرعة وعرض الإشعارات المستلمة منهم.

١ اسحب مقبض لوحة الشاشة الجانبية نحو منتصف الشاشة.

٢ مرر إلى اليسار أو اليمين لفتح لوحة مقربون الشاشة الجانبية.

إضافة جهات اتصال إلى لوحة مقربون الشاشة الجانبية

قم بإضافة جهات الاتصال المتكررة إلى لوحة مقربون الشاشة الجانبية وتعيينها كجهات اتصالك المهمة.

اضغط على ⊕ وحدد جهة اتصال من القائمة المفضلة، أو اضغط على **تحديد جهات اتصال**، وحدد جهات اتصال، ثم اضغط على **تم**.

تعديل لوحة مقربون الشاشة الجانبية

- لحذف جهة اتصال، اضغط مطولاً على رمز جهة اتصال ثم اسحبه إلى **إزالة** في الجزء العلوي من الشاشة.
- لتغيير ترتيب جهات الاتصال، اضغط مطولاً على رمز لجهة اتصال واسحبه إلى موقع آخر.

يمكنك أيضًا تحرير لوحة "مقربون الشاشة الجانبية" من خلال الضغط على **تعديل**.

الاتصال بأشخاص من لوحة مقربون الشاشة الجانبية

افتح لوحة مقربون الشاشة الجانبية واضغط على جهة اتصال. تظهر أزرار الاتصال على الشاشة. اضغط على المفتاح المطلوب للاتصال أو إرسال رسالة إلى جهة الاتصال.

الإضاءة الجانبية

يمكنك تعيين الجهاز ليضيء حواف الشاشة ويعرض نافذة منبثقة عند تلقي إشعارات، مثل الرسائل الجديدة.

حتى وإن كانت شاشة الجهاز متجهة للأسفل، فان حواف الشاشة سوف تضيء لإعلامك بمكالمة أو إشعارات جديدة.
عند ظهور نافذة منبثقة أثناء استخدام أحد التطبيقات، اسحب النافذة للأسفل لعرض المحتوى بسرعة وتنفيذ الإجراءات المتاحة.

إدارة عرض الإشعارات كإضاءة جانبية

١ قم بتشغيل تطبيق **الضبط**، اضغط على **الشاشة** ← **الشاشة الجانبية** ← **الإضاءة الجانبية**.

٢ اضغط على **إدارة الإشعارات** واضغط على المفاتيح بجوار التطبيقات لتلقي الإشعارات منها كإضاءة جانبية.

قد لا تظهر بعض الإشعارات في الإضاءة الجانبية وذلك حسب نوع الإشعار.

الرد السريع

يمكنك رفض المكالمات الواردة باستخدام رسائل الرفض المخصصة. مع توجيه شاشة الجهاز إلى أسفل، اضغط مطولاً على مستشعر سرعة ضربات القلب الموجود في الجزء الخلفي من الجهاز لمدة ثانيتين لرفض المكالمات.

في تطبيق **الضبط** اضغط على **الشاشة** ← **الشاشة الجانبية** ← **الإضاءة الجانبية** ← ⋮ ← **الرد السريع**، ثم اضغط على علامة المفتاح لتنشيطه.

لتعديل رسالة الرفض الافتراضية، اضغط على نص الرسالة ضمن **رسالة الرد السريع**.

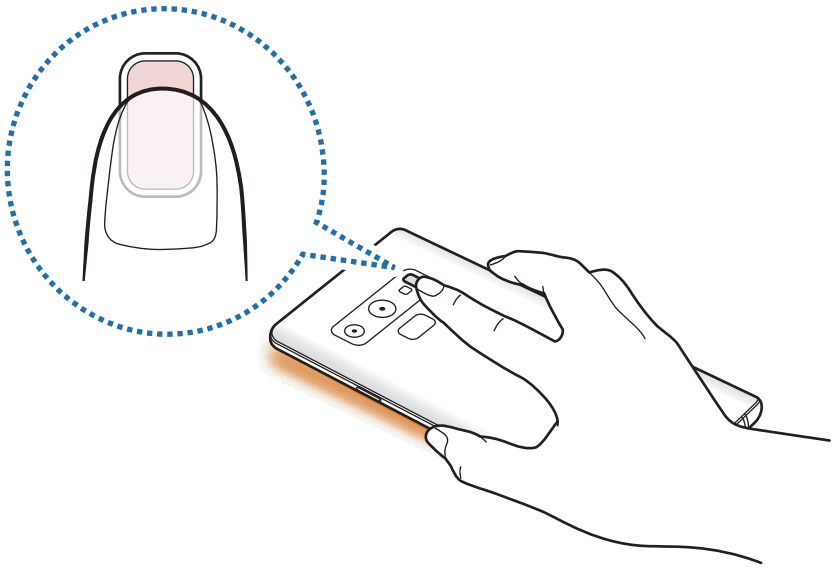

الإطار المتعدد

مقدمة

تتيح لك الإطار المتعدد إمكانية تشغيل تطبيقين في نفس الوقت في عرض الشاشة المنقسمة. يمكنك أيضًا تشغيل تطبيقات عديدة في نفس الوقت في العرض المنبثق.

بعض التطبيقات قد لا تدعم هذه الخاصية.

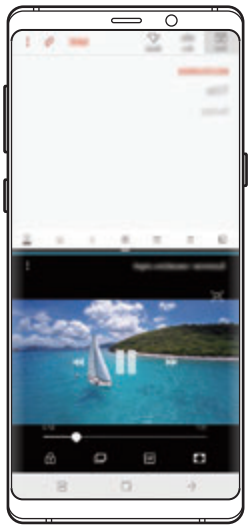

عرض الشاشة المنقسمة

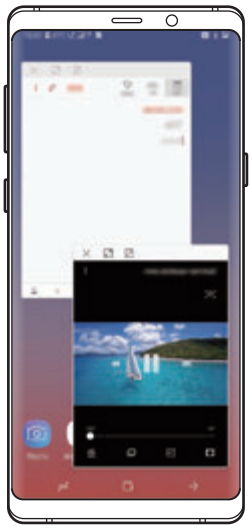

العرض المنبثق

عرض الشاشة المنقسمة

١ اضغط على مفتاح التطبيقات الحالية لفتح قائمة التطبيقات المستخدمة مؤخرًا.

٢ اسحب لأعلى أو للأسفل واضغط على ⊟ على نافذة التطبيق الأخير.

يتم تشغيل التطبيق المحدد في النافذة العلوية.

٣ في النافذة السفلية، مرر لأعلى أو لأسفل لتحديد تطبيق آخر مراد تشغيله.

لتشغيل تطبيقات ليست ضمن التطبيقات التي استخدمت مؤخرًا، فاضغط على **قائمة التطبيقات** وحدد أحد التطبيقات.

استخدام خيارات إضافية

اضغط على الشريط الموجود بين نوافذ التطبيقات للوصول إلى الخيارات الإضافية.

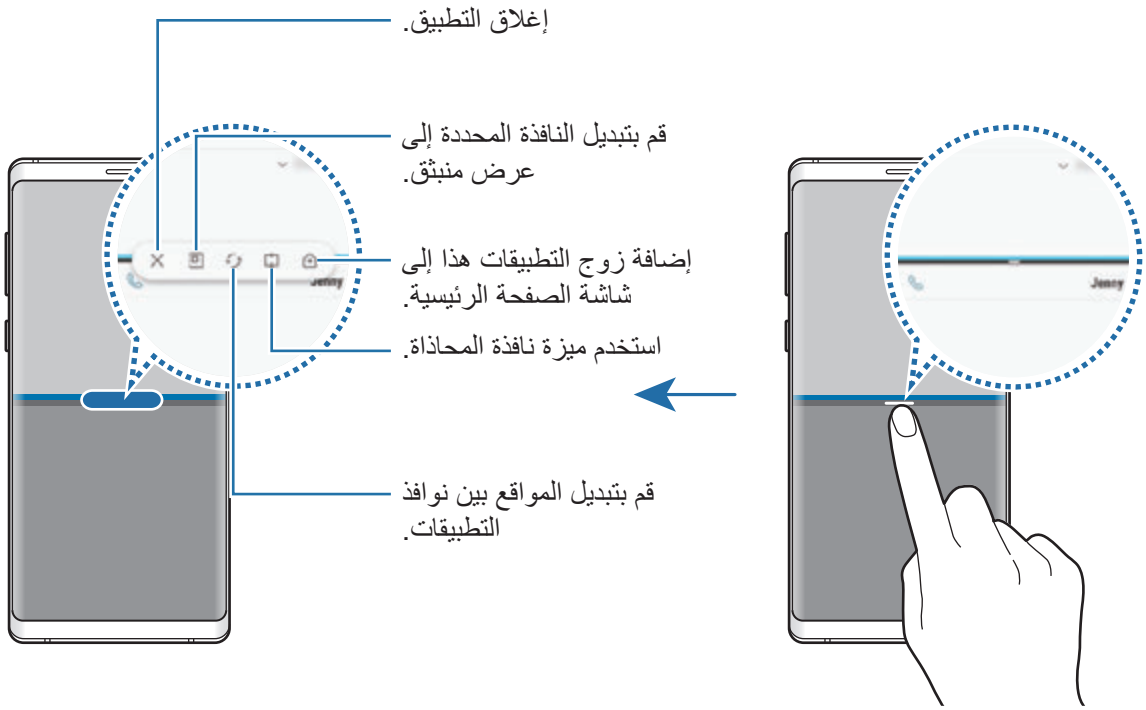

ضبط حجم النافذة

اسحب الشريط الموجود بين نوافذ التطبيقات لأعلى أو لأسفل لضبط حجم النوافذ.

عندما تسحب الشريط بين نوافذ التطبيقات إلى الجزء العلوي من الشاشة الجانبية أو الجزء السفلي منها، ستظهر النافذة كبيرة إلى أقصى حد.

تصغير عرض الشاشة المنقسمة

اضغط على مفتاح الصفحة الرئيسية لتصغير عرض الشاشة المنقسمة. يظهر الرمز على شريط الحالة. يغلق التطبيق الذي بالنافذة السفلية ويظل التطبيق الذي بالنافذة العليا نشطًا في عرض الشاشة المنقسمة المصغّر.

لإغلاق عرض الشاشة المنقسمة المصغّرة، اضغط على ⊗.

نافذة المحاذاة

يمكنك تحديد منطقة وتثبيتها أعلى الشاشة واستخدام التطبيقات الأخرى في النافذة السفلية.

١ اضغط على مفتاح التطبيقات الحالية لفتح قائمة التطبيقات المستخدمة مؤخرًا.

٢ اضغط على واسحب الإطار إلى المنطقة التي ترغب في تثبيته فيها.

لضبط حجم الإطار، اسحب إلى أعلى أو إلى أسفل.

٣ اضغط على **تمت**.

سيتم تثبيت نافذة التطبيق المحددة في الجزء العلوي من الشاشة. لإلغاء تثبيت النافذة، اسحب الشريط الموجود بين نوافذ التطبيقات.

٤ في النافذة السفلية، مرر لأعلى أو لأسفل لتحديد تطبيق آخر مراد تشغيله.

إضافة أزواج تطبيقات إلى شاشة الصفحة الرئيسية

إذا أضفت أزواج تطبيقات إلى شاشة الصفحة الرئيسية، يمكنك بضغطة واحدة تشغيل زوج من التطبيقات في عرض الشاشة المنقسمة.

اضغط على الشريط الموجود بين إطارات التطبيق، واضغط على .

ستتم إضافة زوج التطبيقات الحالي على شاشة الصفحة الرئيسية.

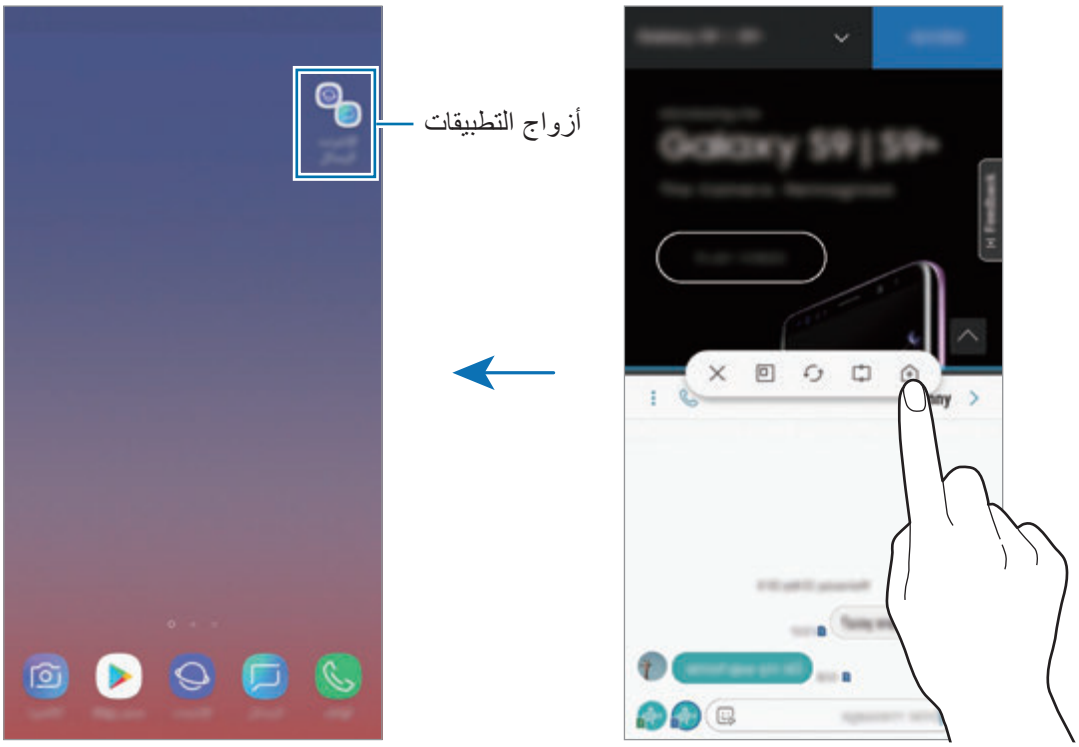

العرض المنبثق

١ اضغط على مفتاح التطبيقات الحالية لفتح قائمة التطبيقات المستخدمة مؤخرًا.

٢ مرر لأعلى أو لأسفل واضغط مع الاستمرار على إحدى نوافذ التطبيقات ثم اسحبها إلى **الإسقاط هنا لعرض الإطار المنبثق**.

ستظهر شاشة التطبيق في الإطار المنبثق.

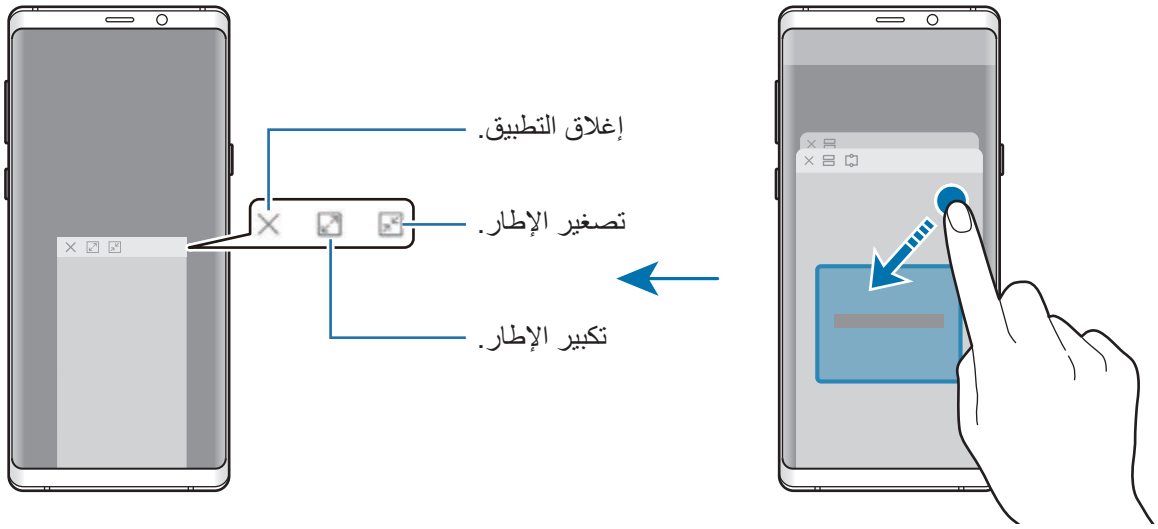

نقل الإطارات المنبثقة

لنقل نافذة منبثقة، اضغط على شريط أدوات النافذة واسحبه إلى موقع جديد.

عرض الإشعارات في النافذة المنبثقة

عند تلقي إشعار مع الإضاءة الجانبية، يمكنك بسرعة عرض محتواه وتنفيذ الإجراءات المتاحة من خلال فتح النافذة المنبثقة. على سبيل المثال، إذا تلقيت رسالة أثناء مشاهدة فيديو أو تشغيل لعبة، يمكنك عرض الرسالة والرد عليها بدون تبديل الشاشة.

عند تلقي إشعار مع الإضاءة الجانبية وأثناء استخدام أحد التطبيقات، اسحب الإشعار لأسفل.

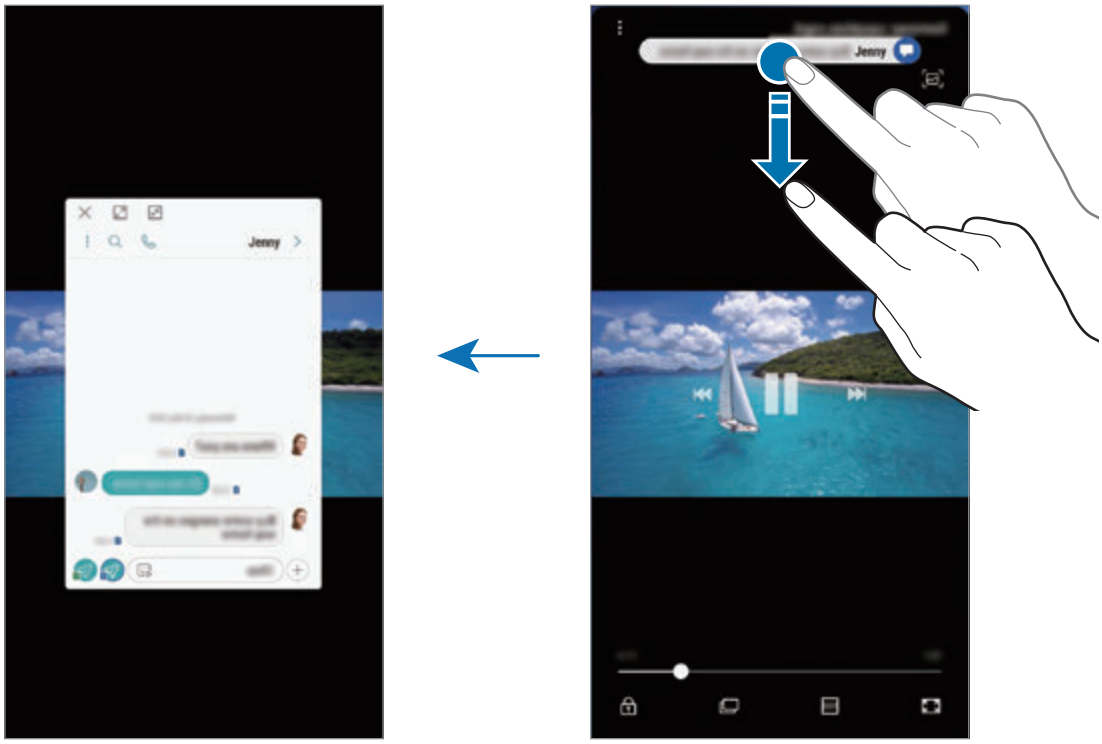

لا تتوفر هذه الميزة إلا للتطبيقات التي تدعم ميزات الإطار المتعدد والإضاءة الجانبية. لعرض التطبيقات المدعومة، قم بتشغيل تطبيق **الضبط**، واضغط على **الشاشة** ← **الشاشة الجانبية** ← **الإضاءة الجانبية** ← **إدارة الإشعارات**.

Samsung Pay

مقدمة

تسجيل البطاقات كثيرة الاستخدام في Samsung Pay، أو خدمة دفع عبر المحمول، لإضفاء السرعة والأمان على عمليات الدفع. علمًا بأن Samsung Pay تدعم النقل الآمن المغناطيسي (MST) بالإضافة إلى الاتصال بالحقل القريب (NFC) لتتيح لك الدفع من خلال الأجهزة القارئة لبطاقات الائتمان القياسية.

يمكنك الاطلاع على مزيد من المعلومات، مثل البطاقات التي تدعم هذه الميزة على www.samsung.com/samsungpay.

- لاستخدام هذه الميزة، يجب عليك تسجيل الدخول إلى Samsung account الخاص بك وتسجيل بيانات المقاييس الحيوية الخاصة بك. لمزيد من المعلومات، راجع Samsung account، التعرف على بصمة الإصبع، و اكتشاف بصمة العين.
- لإجراء الدفعات عبر Samsung Pay، قد يتطلب الجهاز اتصالاً بشبكة Wi-Fi أو شبكة محمول حسب المنطقة.
- قد يختلف توفر هذا التطبيق وتتباين ميزاته المدعومة حسب المنطقة أو مزوّد الخدمة.
- قد تختلف إجراءات الخطوة الأولية وتسجيل البطاقة حسب المنطقة ومزوِّد الخدمة.

إعداد Samsung Pay

في حالة قيامك بتشغيل هذا التطبيق لأول مرة، أو عند إعادة تشغيله بعد إجراء إعادة تعيين للبيانات، اتبع الإرشادات التي تظهر على الشاشة لاستكمال الإعداد الأولي.

١ قم بتشغيل تطبيق **Samsung Pay**.

٢ قم بتسجيل الدخول إلى Samsung account.

٣ اقرأ ووافق على الشروط والأحكام.

٤ قم بتسجيل بصمة إصبعك أو بصمة عينك لاستخدامها عند القيام بالدفع.

٥ قم بإنشاء رمز PIN لاستخدامه حين إجراء الدفعات.

سيتم استخدام رمز PIN هذا للتحقق من الإجراءات المتعددة في Samsung Pay، مثل إجراء الدفعات وإلغاء قفل التطبيق.

تسجيل البطاقات

يمكنك تسجيل البطاقات بسهولة من خلال التقاط صورها بالكاميرا.

يمكنك فحص البطاقات التي تدعم هذه الميزة من موقع Samsung Pay على الويب (www.samsung.com/samsungpay).

قم بتشغيل تطبيق **Samsung Pay**، واضغط على **إضافة**، ثم اتبع الإرشادات التي تظهر على الشاشة لإكمال تسجيل بطاقتك.

إجراء الدفعات

١ اضغط مع الاستمرار على صورة بطاقة أسفل الشاشة ثم اسحبها لأعلى.

أو، قم بتشغيل تطبيق **Samsung Pay**.

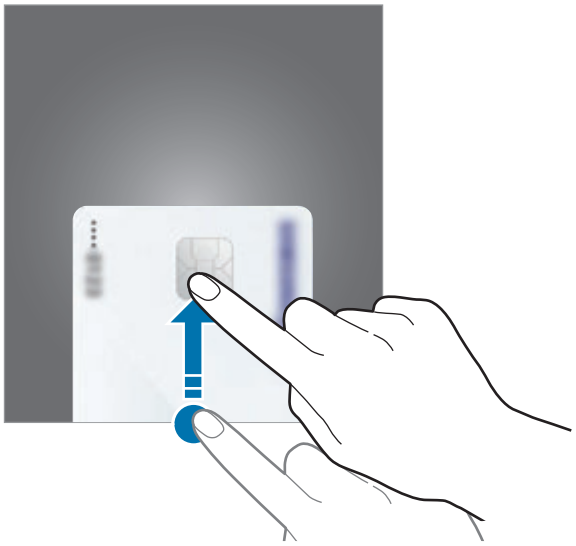

٢ في قائمة البطاقات، قم بالتمرير لليسار أو لليمين ثم حدد بطاقة لاستخدامها.

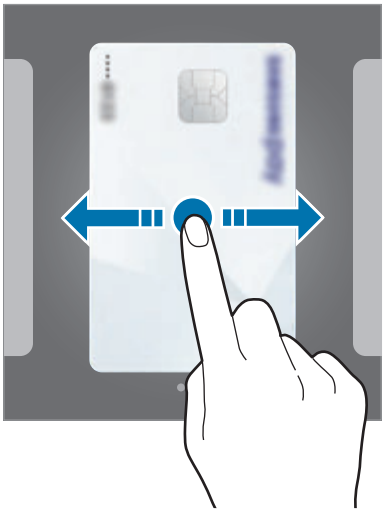

٣ امسح بصمة إصبعك أو بصمة عينك.

أو بدلاً من ذلك، أدخل رمز PIN الذي أعددته للدفع أثناء إعداد Samsung Pay.

٤ دع خلفية الجهاز تتلامس مع قارئ البطاقات.

عندما يتعرف قارئ البطاقات على معلومات البطاقة، سيتم التعامل مع عملية الدفع.

- قد لا يتم التعامل مع الدفعات حسب اتصال شبكتك.
- قد تختلف طريقة التحقق من المدفوعات باختلاف أجهزة قراءة البطاقات.

إلغاء الدفعات

يمكنك إلغاء الدفعات من خلال زيارة الموقع الذي قمت فيه بإجرائها.

في قائمة البطاقات، قم بالتمرير لليسار أو لليمين لتحديد البطاقة التي استخدمتها. اتبع الإرشادات التي تظهر على الشاشة لاستكمال إلغاء الدفع.

Samsung Gear

Samsung Gear هو تطبيق يسمح لك بالتحكم في جهاز Gear الذي يمكن ارتداءه. عندما تقوم بتوصيل جهازك بـ Gear، يمكنك تخصيص ضبط وتطبيقات Gear.

افتح مجلد **Samsung** وقم بتشغيل تطبيق **Samsung Gear**.

اضغط على **بدء الرحلة** لتوصيل جهازك بجهاز Gear. اتبع الإرشادات التي تظهر على الشاشة لإنهاء الضبط. راجع دليل مستخدم Gear للحصول على مزيد من المعلومات حول كيفية توصيل واستخدام Gear مع جهازك.

Samsung Members

Samsung Members خدمة دعم للعملاء مثل تشخيص مشكلات الأجهزة، كما تتيح للمستخدمين إرسال الأسئلة وتقارير الأخطاء. كما يمكنك مشاركة المعلومات أيضًا مع الآخرين في مجتمع مستخدمي Galaxy أو عرض أحدث الأخبار والنصائح الخاصة بـ Galaxy. يمكن **Samsung Members** أن تساعدك على حل المشكلات التي قد تواجهها أثناء استخدام الجهاز.

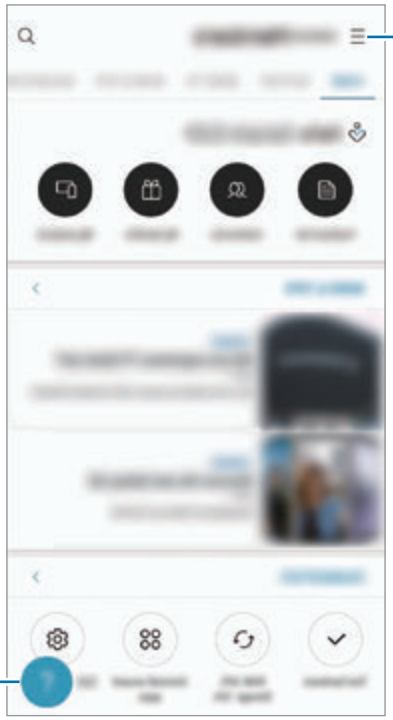

- قد يختلف توفر هذا التطبيق وتتباين ميزاته المدعومة حسب المنطقة أو مزوّد الخدمة.
- لإرسال ملاحظاتك أو نشر تعليقاتك، يجب عليك التسجيل وتسجيل الدخول إلى Samsung account الخاص بك. راجع Samsung account للحصول على مزيد من المعلومات.

Samsung Notes

مقدمة

يمكنك إنشاء الملاحظات بإدخال النص من لوحة المفاتيح أو بالكتابة باليد أو الرسم على الشاشة. كما يمكنك أيضًا إدراج الصور أو تسجيلات الصوت في الملاحظات.

إنشاء ملاحظات

١ قم بتشغيل تطبيق **Samsung Notes** واضغط على ⊕.

٢ حدد طريقة إدخال من شريط الأدوات الموجود في أعلى الشاشة وقم بإنشاء مذكرة.

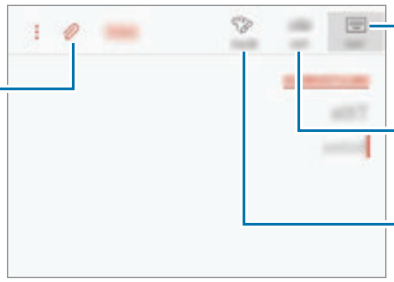

٣ وعند الانتهاء من إنشاء الملاحظة، اضغط على **حفظ**.

تأليف الملاحظات مع الكتابة اليدوية

على شاشة مؤلِّف الملاحظات، اضغط على **القلم** للكتابة أو الرسم باستخدام قلم S.

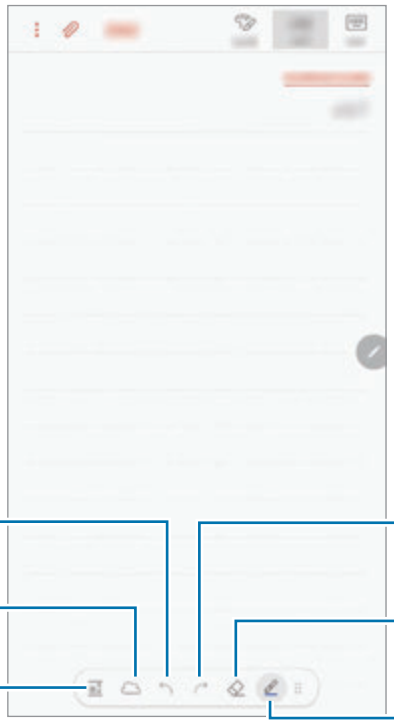

تغيير ضبط القلم

عند الكتابة أو الرسم على الشاشة، اضغط على لتغيير نوع القلم، أو سُمك الخط، أو لون القلم.

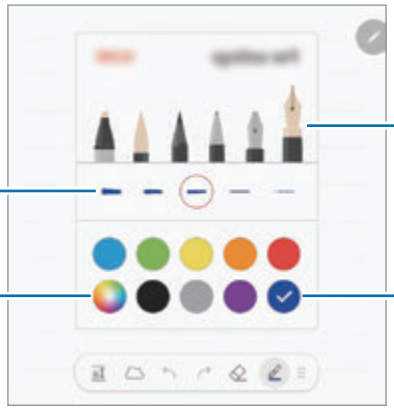

استخدام الممحاة

عندما تريد إزالة خط اليد من ملاحظة، اضغط على ◇ وحدد منطقة لمحوها. بدلاً من ذلك، حدد منطقة أثناء الضغط مطولاً على مفتاح قلم S.

لتغيير شكل الممحاة، اضغط على ◇ مرة أخرى.

- **مسح بالنقر**: محو السطر الذي حددته.
- **محو المنطقة التي تم لمسها**: محو المنطقة التي حددتها فقط. يمكنك تعديل حجم الممحاة عن طريق سحب شريط تعديل الحجم.
- **محو الكل**: محو الملاحظة.

حتى باستخدام ممحاة أصغر، لا زلت لا يمكنك محو الجزء المقصود بدقة.

استخدام لوحة الكتابة بسهولة

استخدم لوحة الكتابة بسهولة لإدخال كتابتك اليدوية بمزيد من السهولة.

عند الكتابة أو الرسم على لوحة الكتابة بسهولة، سيتم ضبط كتابتك اليدوية تلقائيًا وإدراجها بين سطور حقل الإدخال.

على شاشة مؤلِّف الملاحظات، اضغط على a↕. سيتم تكبير حقل الإدخال وسيظهر كلوحة الكتابة بسهولة.

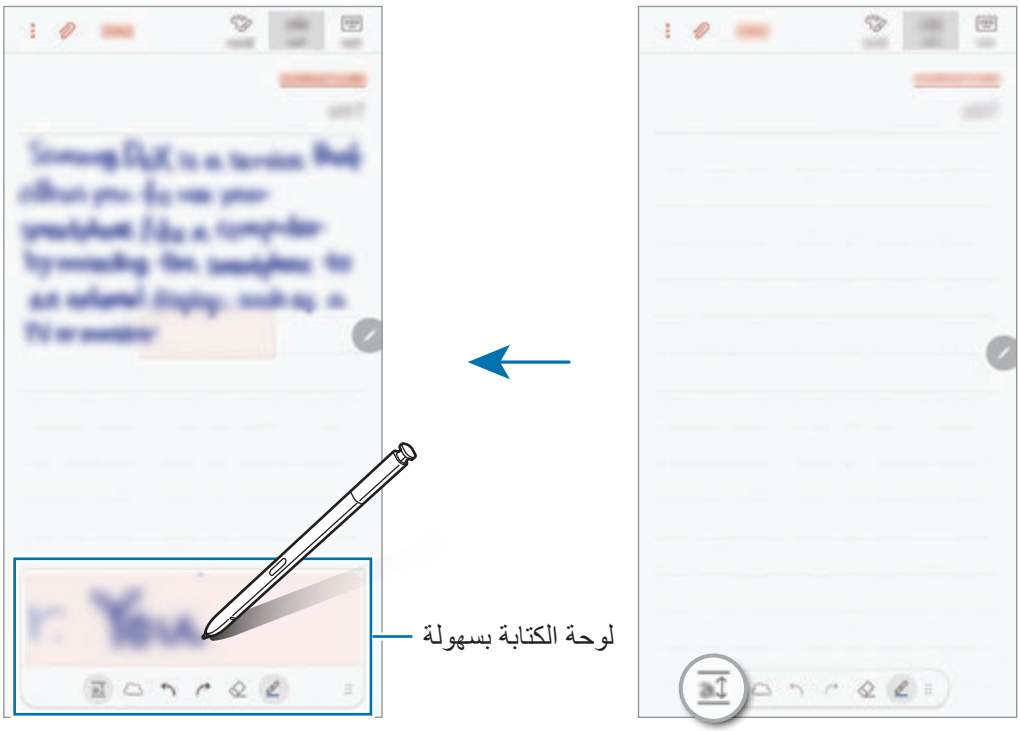

تحرير ملاحظات الكتابة بخط اليد

تحرير الملاحظات المكتوبة بخط اليد باستخدام خيارات التحرير المختلفة، مثل القص أو النقل أو تغيير الحجم أو التحويل.

١ عند وجود كتابة بخط اليد على الملاحظة، اضغط على .

لتغيير شكل التحديد، اضغط على مرة أخرى.

٢ اضغط أو ارسم خطًا حول الإدخال لتحديده.

لنقل الإدخال إلى موقع آخر، حدد الإدخال، ثم اسحبه إلى موقع آخر.

لتغيير حجم التحديد، اضغط على الإدخال واسحب ركن من الإطار الذي سيظهر.

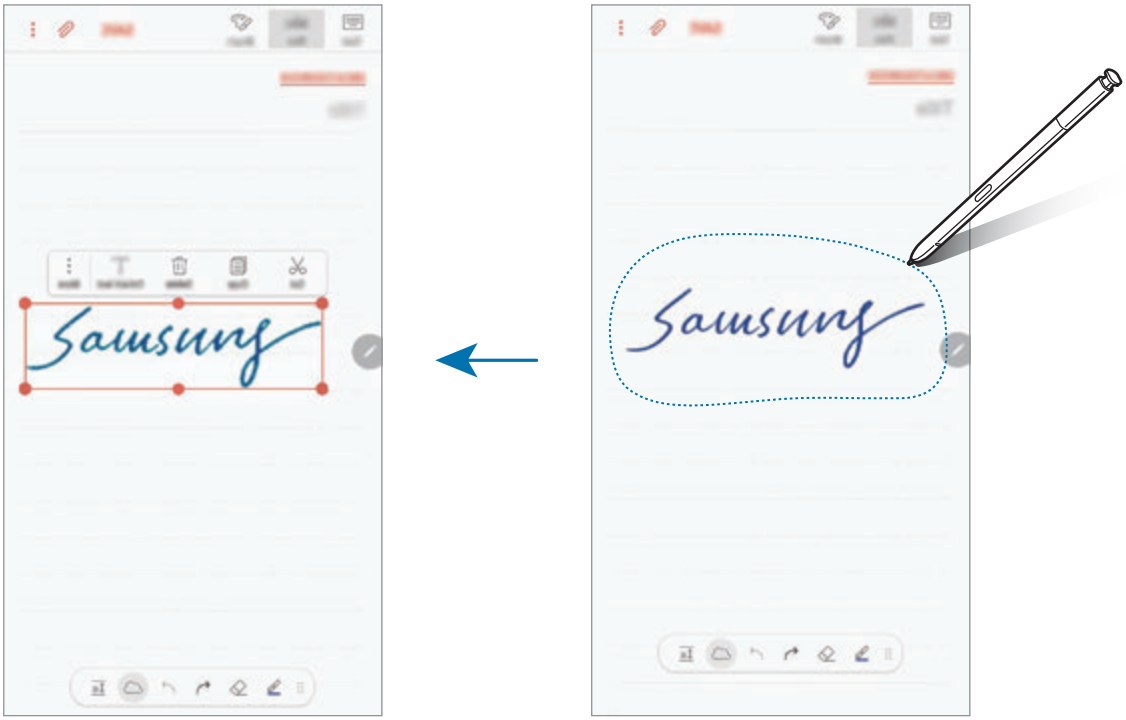

٣ حرر الإدخال باستخدام الخيارات المتوفرة.

- **قص**: قص الإدخال. للصقه في موقع آخر، اضغط مطولاً على الموقع، ثم اضغط على **لصق**.
- **نسخ**: انسخ الإدخال. للصقه في موقع آخر، اضغط مطولاً على الموقع، ثم اضغط على **لصق**.
- **حذف**: احذف الإدخال.
- **استخراج النص**: استخراج النص من المنطقة المحددة. للصق نص أو نسخه إلى ملاحظة، اضغط على **لصق في الملاحظة** أو **نسخ**.
- **المزيد** ← **نقل إلى الأمام**: إرسال الإدخال إلى الأمام.
- **المزيد** ← **نقل إلى الخلف**: إرسال الإدخال إلى الخلف.

الرسم بالفُرش

على شاشة مؤلِّف الملاحظات، اضغط على **الفرشاة** للرسم باستخدام فُرش متنوعة.

وعند الانتهاء، اضغط على **تم** لإدراج الرسم في الملاحظة.

يمكنك نشر الرسم على PENUP لمشاركته مع الآخرين.

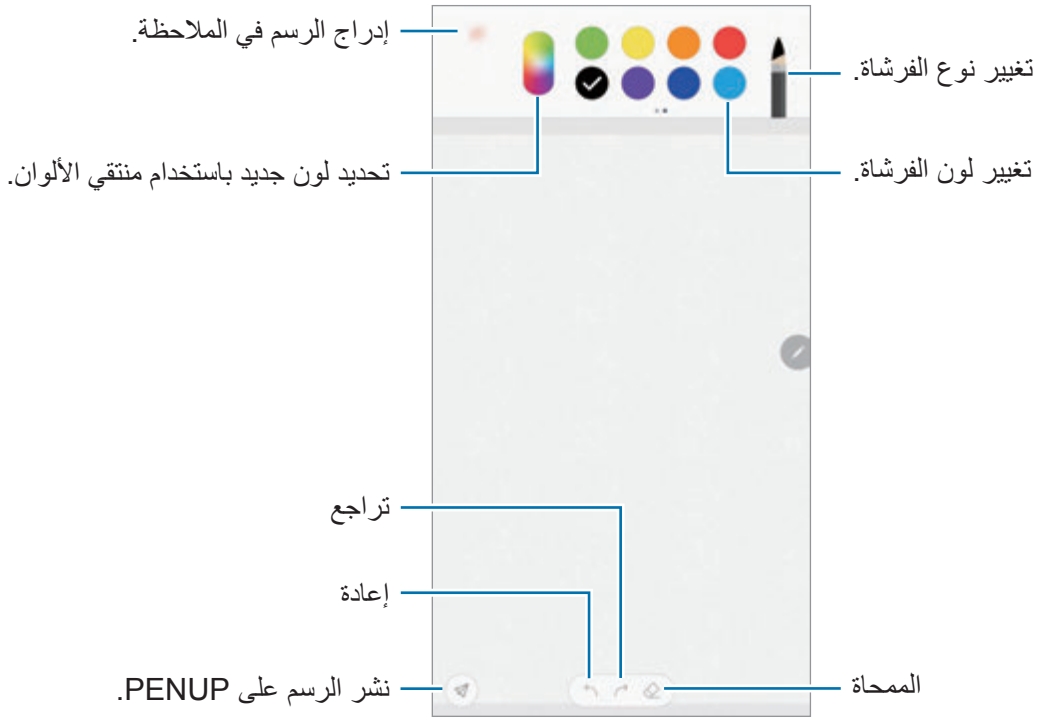

إدراج الصور في الملاحظة

على شاشة مؤلِّف الملاحظات، اضغط على ← **الصورة**. اضغط على **الكاميرا** ← لالتقاط صورة أو اضغط على **الاستوديو** أو **غير ذلك** لتحديد صورة. سيتم إدراج الصورة في الملاحظة.

إدراج تسجيلات الصوت في الملاحظة

على شاشة مؤلِّف الملاحظات، اضغط على ← **الصوت** لإجراء تسجيل الصوت. اضغط على لإيقاف التسجيل. سيتم إدراج التسجيل الصوتي في الملاحظة.

تثبيت الملاحظة على شاشة الصفحة الرئيسية

يمكنك تثبيت الملاحظة في شاشة الصفحة الرئيسية لعرضها أو فتحها أو تحريرها سريعًا.

١ قم بتشغيل تطبيق **Samsung Notes**.

٢ حدد ملاحظة واضغط على ← **التثبيت في الشاشة الرئيسية**.

وسيتم إضافة الملاحظة إلى شاشة الصفحة الرئيسية.

على الشاشة الرئيسية، اضغط مطولاً على الملاحظة لنقلها أو تغيير حجمها. لاستبدال الملاحظة بملاحظة أخرى، اضغط على ← **تغيير الملاحظة**.

حفظ ملاحظة كتذكير

يمكنك حفظ ملاحظة كتذكير لرؤية الملاحظة لاحقًا.

١ قم بتشغيل تطبيق **Samsung Notes**.

٢ حدد ملاحظة واضغط على ← **الإرسال إلى Reminder**.

سيتم حفظ الملاحظة كتذكير.

حذف الملاحظات

١ قم بتشغيل تطبيق **Samsung Notes**.

٢ اضغط مطولاً على الملاحظة لحذفها.

لحذف عدة ملاحظات، حدد المزيد من الملاحظات لحذفها.

٣ اضغط على 🗑.

PENUP

مقدمة

يُعد PENUP خدمة شبكة اجتماعية لمشاركة الأعمال الفنية المرسومة باستخدام قلم S. يمكنك نشر عملك الفني وعرض الأعمال الفنية للآخرين والحصول على النصائح المفيدة بشأن الرسم.

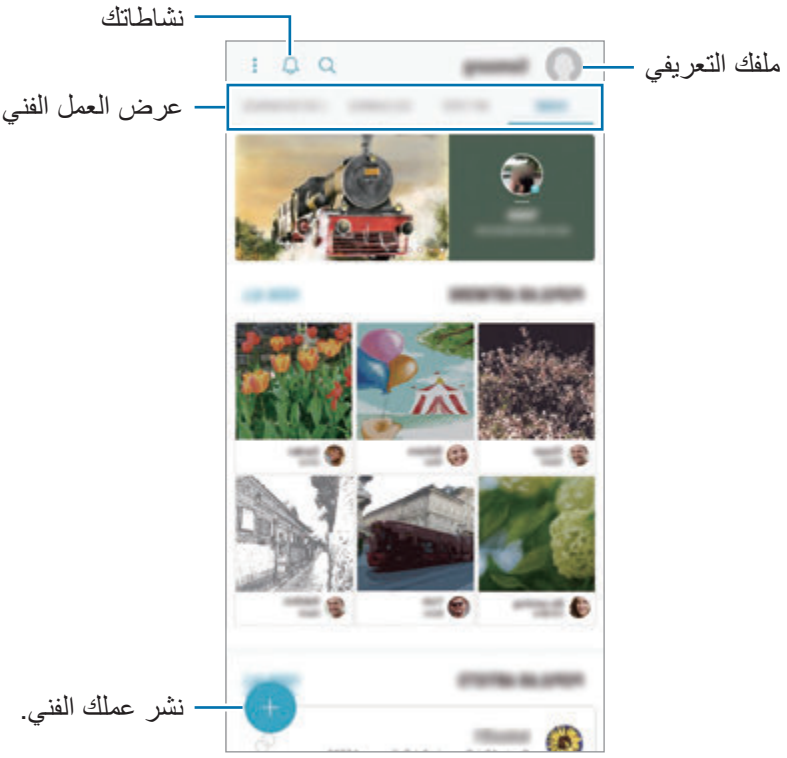

كما يمكنك تسجيل الدخول في PENUP باستخدام حساب Samsung account أو غيره من حسابات SNS الأخرى.

نشر عملك الفني

يمكنك نشر العمل الفني الذي أنشأته في **Samsung Notes** أو غيره من تطبيقات الرسم في PENUP.

١ افتح مجلد **Samsung**، وقم بتشغيل تطبيق **PENUP**، ثم اضغط على ⊕.

٢ لنشر عمل فني من **الاستوديو**، اضغط على **من الاستوديو**، وحدد عملك الفني لنشره، ثم اضغط على **تم**.

لنشر عمل فني جديد، اضغط على **الرسم**، رسم عمل فني، ثم اضغط على **تم** ← **حفظ ونشر**.

لنشر المسودة، اضغط على **المسودات**، قم بإنهاء العمل الفني، ثم اضغط على **تم** ← **حفظ ونشر**.

٣ أدخل عنوانًا، ووصفًا، ووسم.

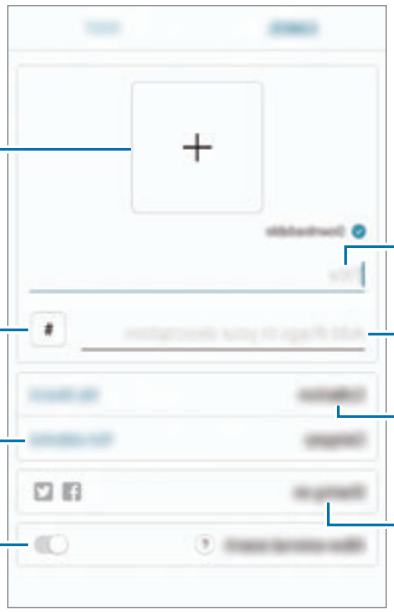

٤ اضغط على **نشر**.

نشر العمل الفني من التطبيقات الأخرى

لنشر العمل الفني من **الاستوديو** أو تطبيقات الرسم الأخرى، حدد العمل الفني من التطبيق واضغط على ⟨ ← **PENUP**.

عرض العمل الفني

يمكنك مشاهدة الأعمال الفنية للآخرين وإضافة تعليقات وحتى تمييزها كمفضلات. كما يمكنك تنزيل العمل الفني أيضًا أو ضبط أحد الأعمال الفنية ليكون الخلفية لديك.

افتح مجلد **Samsung**، قم بتشغيل تطبيق **PENUP**، ثم حدد منشور ترغب برؤيته.

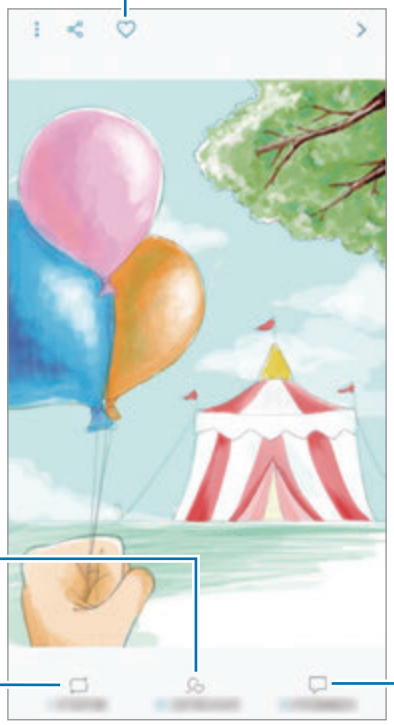

لتنزيل عمل فني، اضغط على ⋮ ← **تنزيل**. وسيتم حفظ العمل الفني الذي قمت بتنزيله في **الاستوديو**. يمكنك فقط تنزيل العمل الفني المسموح به من قبل المُلاك.

تلوين الصور

مستخدمًا الألوان المتنوعة، اصنع عملك الفني الخاص.

١ افتح مجلد **Samsung**، وقم بتشغيل تطبيق **PENUP**، ثم اضغط على **التلوين**.

٢ حدد صورة.

٣ اضغط على **بدء التلوين**.

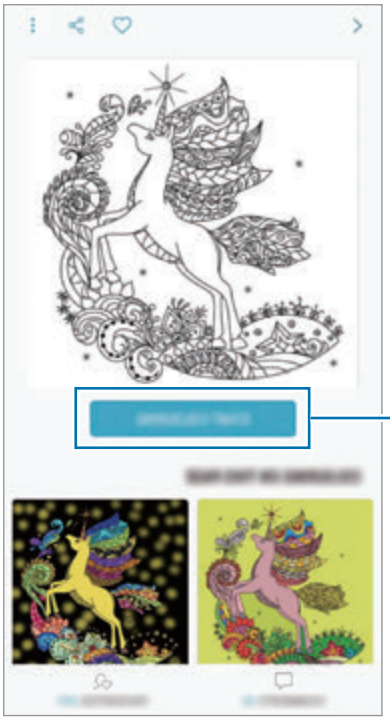

٤ عند الانتهاء، اضغط على **تم**.

رسومات مباشرة

ارسم أثناء مشاهدة فيديو الرسم الحي والذي يعرض عملية إكمال صورة. يُمكنك بسهولة رسم صورة.

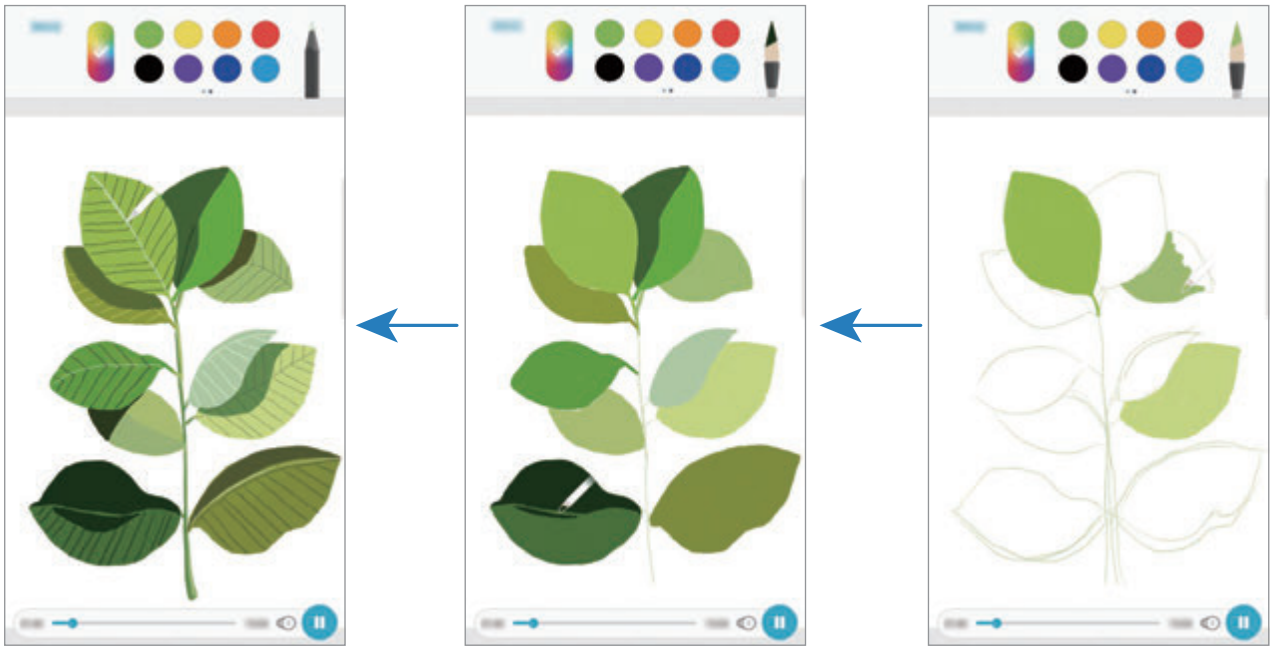

١ افتح مجلد **Samsung**، وقم بتشغيل تطبيق **PENUP**، ثم اضغط على **رسومات مباشرة**.

٢ حدد صورة.

٣ اضغط على **تعلم الرسم**.

٤ لرسم صورة، اضغط على ⏸ لإيقاف التشغيل مؤقتًا.

يمكنك تغيير سرعة التشغيل بالضغط على ①.

٥ عند الانتهاء، اضغط على ▷.

سيتم إخفاء الصورة الأصلية ويمكنك رؤية الصورة التي رسمتها.

رسم الصور

ارسم صور على صورك واحتفظ بها كأعمالك الفنية الخاصة. حدد صورة من **الاستوديو** أو التقط صورة وارسم عليها. بعد إكمال الرسم، يُمكنك رؤية الصورة التي رسمتها عبر إخفائك للصورة الأصلية.

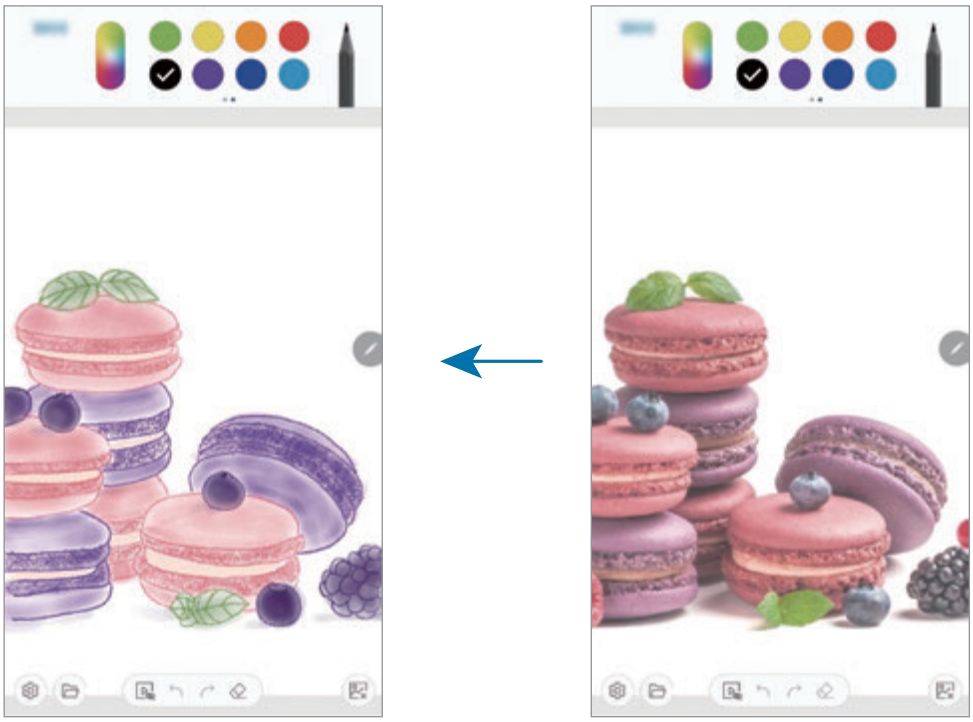

١ افتح مجلد **Samsung** وقم بتشغيل تطبيق **PENUP**.

٢ اضغط على ⊕ ← **الرسم** ← .

٣ اضغط على **التقاط صورة**، والتقط صورة، ثم اضغط على **موافق**.

كبديل، اضغط على **تحديد من الاستديو** وحدد صورة.

٤ حدد منطقة لرسمها، وعدل من مستوى الشفافية، ثم اضغط على **حفظ**.

سيتم إضافة المنطقة التي تم تحديدها كخلفية.

٥ ارسم على الصورة.

٦ عند الانتهاء، اضغط على .

سيتم إخفاء الصورة ويمكنك رؤية الصورة التي رسمتها.

التقويم

قم بإدارة جدولك بواسطة إدخال الأحداث القادمة أو المهام الموجودة في المخطط لديك.

إنشاء أحداث

١ قم بتشغيل تطبيق **التقويم** واضغط على ⊕ أو اضغط ضغطاً مزدوجاً على التاريخ.

إذا كان التاريخ به أحداث أو مهام محفوظة، فاضغط على التاريخ واضغط على ⊕.

٢ أدخل إلى تفاصيل الأحداث.

٣ اضغط على **حفظ** لحفظ الحدث.

إنشاء مهام

١ قم بتشغيل تطبيق **التقويم**، واضغط على **عرض** ← **المهام**.

٢ اضغط على ⊕ وأدخل تفاصيل المهمة.

٣ اضغط على **حفظ** لحفظ المهمة.

مزامنة الأحداث والمهام مع حساباتك

١ قم بتشغيل تطبيق **الضبط**، واضغط على **السحابة والحسابات** ← **حسابات** وحدد الحساب المطلوب المزامنة معه.

٢ اضغط على **مزامنة الحساب** واضغط على المفتاح **مزامنة التقويم** لتنشيطه.

بالنسبة لـ Samsung account، اضغط على ⋮ ← **ضبط المزامنة** واضغط على مفتاح **الأسماء** لتنشيطه.

لإضافة حسابات للمزامنة معها، قم بتشغيل تطبيق **التقويم** واضغط على ⋮ ← **إدارة التقاويم** ← **إضافة حساب**. ثم، حدد حساباً للمزامنة وقم بتسجيل الدخول. عند إضافة حساب، سيظهر في القائمة.

Samsung Health

مقدمة

يساعدك Samsung Health على تحسين صحتك ولياقتك البدنية. حدد أهداف اللياقة البدنية، وتحقق من مدى تقدمك، وحافظ على المسار العام لصحتك ولياقتك البدنية. كما يمكنك مقارنة سجلات عدد الخطوات مع مستخدمي Samsung Health الآخرين والتنافس مع الأصدقاء وعرض نصائح صحية.

استخدام Samsung Health

افتح مجلد **Samsung** وقم بتشغيل تطبيق **Samsung Health**. في حالة قيامك بتشغيل هذا التطبيق لأول مرة، أو عند إعادة تشغيله بعد إجراء إعادة تعيين للبيانات، اتبع الإرشادات التي تظهر على الشاشة لاستكمال الإعداد.

قد لا تتوفر بعض الميزات حسب منطقتك.

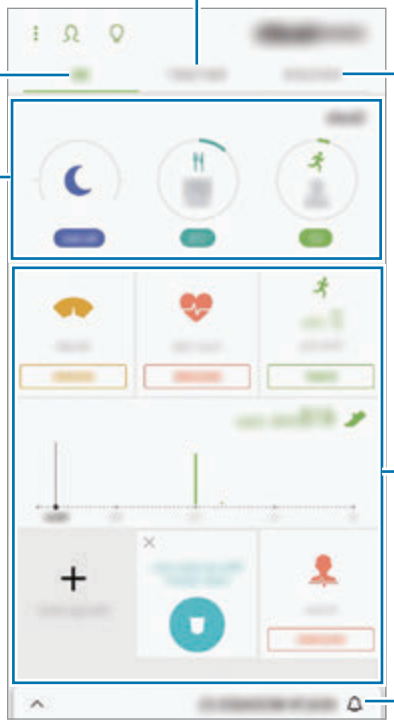

لإضافة عناصر إلى شاشة Samsung Health اضغط على ⋮ ← **إدارة العناصر**، ثم حدد العناصر.

- **الأهداف**: اضبط أهداف لياقتك اليومية واعرض تقدمك.
- **البرامج**: استخدم برامج تدريبية مخصصة.
- **أجهزة تعقب عامة**: راقب أنشطتك، ومستوى حرق الغذاء، وقياسات الجسم.
- **أجهزة تعقب التمارين الرياضية**: أضف متتبعات لمختلف التمارين وتابع أنشطتك.

الأهداف

يمكنك تعيين أهدافك للتحكم في الوزن أو لحياة أكثر توازنًا. بعد تعيين أهدافك، يمكنك تتبع تقدمك أو عرض التوجيهات على شاشة Samsung Health.

على شاشة Samsung Health، اضغط على **ضبط أهداف**. أو اضغط على ⋮ ← **إدارة العناصر** وحدد **إدارة الوزن** أو **حياة متوازنة**.

معاً

تسمح لك ميزة "معًا" بضبط أهداف عداد الخطوات والتنافس مع أصدقائك. يمكنك دعوة أصدقائك للمشي معًا وضبط عدادات الخطوات المستهدفة والتنافس في التحديات وعرض تصنيفك على **لوحة المتصدرين الخاصة بالخطوات**.

على شاشة Samsung Health، اضغط على **معاً**.

من الخطوات

يقوم الجهاز بحساب عدد الخطوات التي تقطعها ويقيس المسافة المقطوعة.

على شاشة Samsung Health، اضغط على متعقب الخطوات.

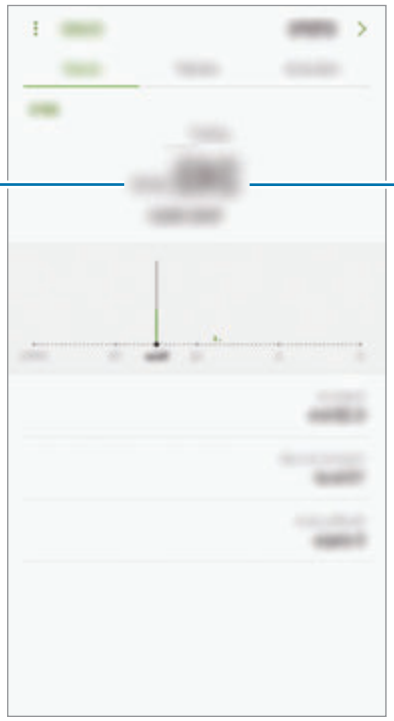

- قد تعاني من تأخير بسيط أثناء قيام متتبع الخطوات بمراقبة خطواتك ثم يعرض عدد خطواتك. قد يحدث أيضًا تأخير بسيط قبل ظهور نافذة منبثقة تشير إلى تحقيق الهدف.
- إذا كنت تستخدم متتبع الخطوات أثناء السفر بالسيارة أو بالقطار، فقد تؤثر الاهتزازات على عدد خطواتك.

سرعة ضربات القلب

قم بقياس وتسجيل سرعة ضربات قلبك.

ميزة متتبع سرعة ضربات القلب مخصصة لأغراض اللياقة والمعلومات فقط ولا تستخدم في تشخيص مرض أو أي ظروف أخرى أو في العلاج أو تخفيف الآلام أو التداوي أو الوقاية من الأمراض.

احذر من الظروف التالية قبل قياس سرعة ضربات قلبك:

- استرح لمدة ٥ دقائق قبل أخذ القياسات.
- إذا كان القياس مختلفًا للغاية عن سرعة ضربات القلب المتوقعة، فاسترح لمدة ٣٠ دقيقة ثم قم بقياسها مرة أخرى.
- أثناء الشتاء أو في الطقس البارد، احتفظ بدفء جسمك عند قياس سرعة ضربات قلبك.
- التدخين أو استهلاك الكحول قبل أخذ القياسات قد يؤدي إلى حدوث اختلاف في سرعة ضربات القلب عن سرعة ضربات القلب العادية.
- لا تتحدث، ولا تفتح فمك، أو تتنفس بعمق أثناء أخذ قياسات سرعة ضربات القلب. يؤدي القيام بذلك إلى تسجيل سرعة ضربات القلب بشكل غير دقيق.
- قد تختلف مقاييس سرعة ضربات القلب حسب أسلوب القياس والبيئة المأخوذة فيه.
- إذا لم يكن مستشعر سرعة ضربات القلب يعمل، فتأكد من عدم وجود أي شيء يعيق المستشعر. إذا استمرت نفس المشكلة في مستشعر سرعة ضربات القلب، فتفضل بزيارة مركز خدمة سامسونج.

١ على شاشة Samsung Health، متعقب سرعة ضربات القلب واضغط على **القياس** لبدء تشغيل القياس لبدء قياس سرعة نبضات القلب.

٢ ضع إصبعك على مستشعر سرعة ضربات القلب الموجود بالجزء الخلفي من الجهاز.

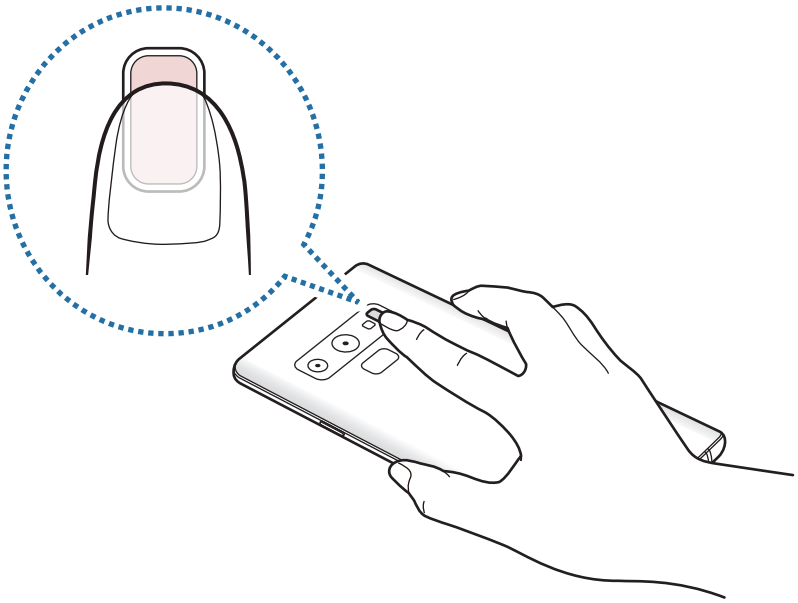

٣ بعد لحظة، سيتم عرض سرعة معدل ضربات قلبك الحالية على الشاشة. أبعد إصبعك عن المستشعر.

معلومات إضافية

- وظائف Samsung Health مخصصة لأغراض اللياقة والحالة الصحية فقط ولا تستخدم في تشخيص مرض أو أي ظروف أخرى، أو في العلاج، أو تخفيف الآلام، أو التداوي، أو الوقاية من الأمراض.
- الوظائف المتاحة، والخصائص، والتطبيقات القابلة للإضافة لـ Samsung Health قد تختلف من دولة إلى أخرى بسبب القوانين والقواعد المحلية المختلفة. ينبغي عليك التحقق من الخصائص والتطبيقات المتاحة في منطقتك الخاصة قبل الاستخدام.
- تطبيقات Samsung Health والخدمة الخاصة بها يمكن تغييرها أو قطعها بدون إشعار مسبق.
- يقتصر الغرض من جمع هذه البيانات على تقديم الخدمة التي طلبتها، بما في ذلك تقديم معلومات إضافية لتحسين صحتك العامة ومزامنة أو تحليل البيانات والإحصائيات أو تطوير خدمات أفضل وتقديمها. (ولكن، في حالة قيامك بتسجيل الدخول إلى Samsung account من Samsung Health، فقد يتم حفظ البيانات على الخادم لعمل نسخة احتياطية من البيانات.) البيانات الشخصية قد يتم تخزينها حتى استكمال هذه الأغراض. يمكنك حذف بياناتك الشخصية المخزنة بواسطة تطبيق Samsung Health باستخدام خيار مسح البيانات الشخصية في قائمة "الضبط". لحذف أي بيانات تمت مشاركتها مع الشبكات الاجتماعية أو تم نقلها إلى أجهزة التخزين، يجب عليك حذفها بشكل منفصل.
- يمكنك مشاركة و/أو مزامنة بياناتك مع خدمات سامسونج الإضافية أو خدمات الطرف الخارجي المتوافقة التي تحددها، بالإضافة إلى المزامنة مع أي من أجهزتك الأخرى المتصلة. الوصول إلى معلومات Samsung Health بواسطة مثل تلك الخدمات الإضافية أو أجهزة الطرف الخارجي سيكون مسموحًا فقط به بموافقتك الواضحة.
- تتحمل المسئولية الكاملة عن الاستخدام غير المناسب للبيانات المشتركة على الشبكات الاجتماعية أو المرسلة إلى آخرين. توخى بالغ الحذر عند مشاركة بياناتك الشخصية مع الآخرين.
- في حالة توصيل الجهاز بأجهزة القياس، فتحقق من بروتوكول الاتصال لتأكيد التشغيل المناسب. في حالة استخدامك اتصال لاسلكي، على سبيل المثال، البلوتوث، فقد يتعرض الجهاز للتشويش بسبب التداخل الإلكتروني من أجهزة أخرى. تجنب استخدام الجهاز بالقرب من الأجهزة التي ترسل موجات الراديو.
- الرجاء قراءة الشروط والأحكام وسياسة الخصوصية الخاصة بـ Samsung Health بعناية قبل استخدامه.

مسجل الصوت

مقدمة

استخدم أوضاع التسجيل المختلفة في المواقف المتنوعة. يمكن أن يقوم الجهاز بتحويل صوتك إلى نص والتمييز بين المصادر الصوتية.

تسجيل الصوت

١ افتح مجلد **Samsung** وقم بتشغيل تطبيق **مسجل الصوت**.

٢ اضغط على ● لبدء التسجيل. تحدث أمام الميكروفون.

اضغط على ⏸ لإيقاف التسجيل مؤقتًا.

أثناء تسجيل الصوت، اضغط على **علامة** لإدراج علامة مرجعية.

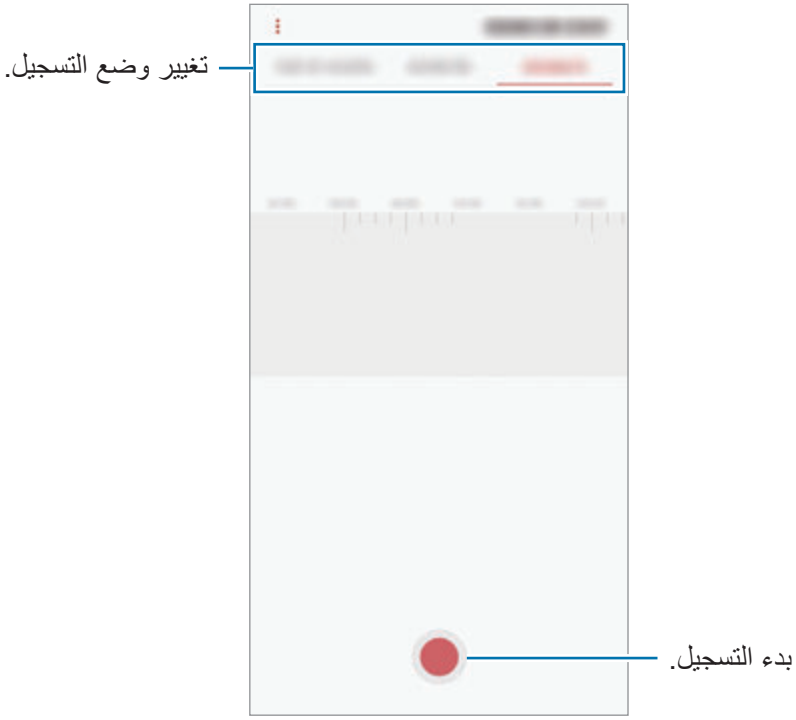

٣ اضغط على ■ لإنهاء التسجيل.

٤ أدخل اسم الملف واضغط على **حفظ**.

تغيير وضع التسجيل

افتح مجلد **Samsung** وقم بتشغيل تطبيق **مسجل الصوت**.

حدد وضعًا في الجزء العلوي من شاشة التسجيل الصوتي.

- **المعياري**: هذا هو وضع التسجيل العادي.
- **مقابلة**: يُسجل الجهاز الصوت من أعلاه وأسفله بمستوى مرتفع للصوت بينما يُقلل من مستوى الصوت القادم من الأجناب.
- **الحديث إلى نص**: يقوم الجهاز بتسجيل صوتك وتحويله في الوقت نفسه إلى نص على الشاشة. للحصول على أفضل النتائج، اجعل الجهاز بالقرب من فمك وتحدث بصوت مرتفع وواضح في مكان هادئ.

إذا لم تتطابق لغة نظام المذكرة الصوتية مع اللغة التي تتحدث بها، فلن يتعرف الجهاز على صوتك. قبل استخدام هذه الخاصية، اضغط على اللغة الحالية لضبط لغة نظام المذكرة الصوتية.

تشغيل تسجيلات الصوت المحددة

عندما تقوم بمراجعة سجلات مقابلة شخصية، يمكنك كتم مصادر صوتية معينة أو إلغاء كتمه في التسجيل.

١ افتح مجلد **Samsung** وقم بتشغيل تطبيق **مسجل الصوت**.

٢ اضغط على **اللائحة** وحدد تسجيلاً صوتيًا مسجلاً في وضع مقابلة شخصية.

٣ لكتم مصادر صوتية معينة، اضغط على ON للاتجاه المقابل الذي يتم كتم الصوت فيه.

يتم تغيير الرمز إلى OFF ويتم كتم الصوت.

ملفاتي

ادخل وقم بإدارة ملفات عديدة مخزنة على الجهاز أو في مواقع أخرى، مثل خدمات التخزين السحابي.

افتح مجلد **Samsung** وقم بتشغيل تطبيق **ملفاتي**.

قم بعرض الملفات المخزنة في كل وحدة تخزين.

لتفريغ تخزين الجهاز، اضغط على ⋮ ← **الحصول على مساحة أكبر**.

للبحث عن الملفات أو المجلدات، اضغط على 🔍.

الساعة

مقدمة

اضبط الإنذارات، وتحقق من الوقت الفعلي في عدة مدن حول العالم، وحدد وقتاً لأحد الأحداث، أو اضبط فترة زمنية معينة.

منبه

قم بتشغيل تطبيق **الساعة** واضغط على **منبه**.

ضبط التنبيهات

اضغط على ⊕ في قائمة الإنذارات، واضبط انذاراً، وحدد الأيام التي سيتكرر الإنذار خلالها، واضبط خيارات عديدة للإنذارات ثم اضغط على **حفظ**.

لفتح لوحة المفاتيح لإدخال وقت التنبيه، اضغط على حقل إدخال الوقت.

لتنشيط أو لإلغاء التنبيهات، اضغط على المفتاح بجوار التنبيه في قائمة التنبيهات.

إيقاف التنبيهات

اضغط على **إقصاء** لإيقاف التنبيه. إذا قمت بتمكين خيار الغفوة بشكل مسبق، فاضغط على **غفوة** لتكرار التنبيه بعد مدة محددة.

حذف التنبيهات

اضغط مطولاً على أحد التنبيهات، وضع علامة اختيار على التنبيهات التي تريد حذفها، ثم اضغط على **حذف**.

الساعة العالمية

قم بتشغيل تطبيق **الساعة** واضغط على **الساعة العالمية**.

إنشاء التوقيتات

اضغط على ⊕، وأدخل اسم مدينة أو حدد مدينة في أي مكان في العالم ثم اضغط على **إضافة**.

لاستخدام مُحول المنطقة الزمنية، اضغط على ⏲.

حذف التوقيتات

اضغط مطولاً على إحدى الساعات، وضع علامة اختيار على الساعات التي تريد حذفها، ثم اضغط على **حذف**.

ساعة الإيقاف

١ قم بتشغيل تطبيق **الساعة** واضغط على **ساعة الإيقاف**.

٢ اضغط على **بدء** لتوقيت حدث.

لتسجيل أوقات اللفات أثناء حساب توقيت حدث ما، اضغط على **دورة**.

٣ اضغط على **إيقاف** لإيقاف التوقيت.

لإعادة بدء احتساب التوقيت، اضغط على **استئناف**.

لمسح عدد اللفات، اضغط على **إعادة ضبط**.

المؤقت

١ قم بتشغيل تطبيق **الساعة** واضغط على **المؤقت**.

لإضافة مؤقت كثير استخدامه، اضغط على ⏳ وحدد المدة والاسم، ثم اضغط على **إضافة**.

٢ اضبط المدة، ثم اضغط على **بدء**.

لفتح لوحة المفاتيح لإدخال المدة الزمنية، اضغط على حقل إدخال المدة الزمنية.

٣ اضغط على **إقصاء** عند توقف المؤقت.

الحاسبة

قم بإجراء عمليات حسابية بسيطة أو معقدة.

قم بتشغيل تطبيق **الحاسبة**.

قم بتدوير الجهاز إلى الاتجاه الأفقي لاستخدام الحاسبة العلمية. إذا كانت ميزة **التدوير التلقائي** غير فعالة، اضغط على لعرض الحاسبة العلمية.

لمشاهدة سجل الحساب، اضغط على **المحفوظات**. لغلق لوحة سجل الحساب، اضغط على **لوحة المفاتيح**.

لمسح السجل، اضغط على **المحفوظات** ← **مسح المحفوظات**.

لاستخدام أداة تحويل الوحدات، اضغط على . يمكنك تحويل قيمة متنوعة، مثل المساحة أو الطول أو درجة الحرارة إلى وحدات أخرى.

Game Launcher

مقدمة

يعمل مشغّل الألعاب على تجميع ألعابك التي تم تنزيلها من **متجر Play** و **Galaxy Apps** في مكان واحد لتيسير الوصول إليها. يمكنك ضبط الجهاز على وضع الألعاب للاستمتاع بالألعاب بصورة أكثر سهولة.

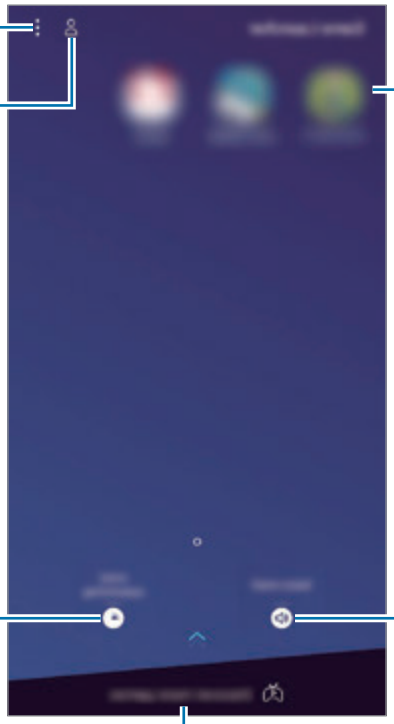

استخدام مشغّل الألعاب

١ قم بتشغيل تطبيق **Game Launcher**.

إذا لم يظهر **Game Launcher**، فقم بتشغيل تطبيق **الضبط** واضغط على **الميزات المتقدمة** ← **الألعاب**، ثم اضغط على مفتاح **Game Launcher** لتنشيطه.

٢ اضغط على لعبة من قائمة الألعاب.

للعثور على مزيد من الألعاب، اسحب الشاشة للأعلى.

سيتم تلقائيًا إظهار الألعاب التي تم تنزيلها من **متجر Play** و **Galaxy Apps** في شاشة مشغّل الألعاب. إذا كنت لا ترى ألعابك، فاضغط على ⋮ ← **إضافة لعبة**.

إزالة لعبة من مشغّل الألعاب

اضغط مطولاً على اللعبة، ثم اضغط على **الإزالة**.

تغيير وضع الأداء

يمكنك تغيير وضع أداء الألعاب.

قم بتشغيل تطبيق **Game Launcher**، واضغط على **أداء اللعبة**، ثم اسحب الشريط لتحديد الوضع الذي تريده.

- **التركيز على توفير الطاقة**: يُحافظ هذا الوضع على طاقة البطارية أثناء لعب الألعاب.
- **متوازن**: يُوازن هذا الوضع بين الأداء ووقت استخدام البطارية.
- **التركيز على الأداء**: يُركز هذا الوضع على منحك أفضل أداء ممكن أثناء لعب الألعاب.

لتغيير الوضع لكل لعبة، اضغط على مفتاح **ضبط كل لعبة** لتنشيطه.

قد تختلف كفاءة طاقة البطارية حسب اللعبة.

استخدام أدوات الألعاب

يمكنك استخدام خيارات متنوعة على لوحة أدوات الألعاب أثناء تشغيل اللعبة. لفتح لوحة أدوات الألعاب، اضغط على بشريط التنقل. في حالة إخفاء شريط التنقل، اسحبه باتجاه الأعلى من أسفل الشاشة لإظهاره.

قد تختلف الخيارات المتوفرة حسب اللعبة.

حجب الإشعارات أثناء لعب الألعاب

اضغط على واضغط على مفتاح **ما من تنبيهات أثناء اللعب** لتنشيطه. سيقوم الجهاز بكتم أصوات الإشعارات وعرض الإشعارات من المكالمات الواردة وتنبيهات الطوارئ فقط، حتى تتمكن من الاستمتاع بالألعاب دون إزعاج. إذا وصلتك مكالمة واردة، فسوف يظهر إشعار بسيط أعلى الشاشة.

SmartThings

مقدمة

اتصل بالأجهزة القريبة، مثل سماعات الرأس التي تعمل بتقنية بلوتوث أو الهواتف الذكية الأخرى، بسهولة وبسرعة.
يمكنك أيضًا التحكم وإدارة أجهزة التلفاز، والأجهزة المنزلية، ومنتجات إنترنت الأشياء (IoT) عن طريق هاتفك الذكي.

- **الاتصال بالأجهزة القريبة**: الاتصال بالأجهزة القريبة، مثل سماعات الرأس البلوتوث أو الأجهزة التي يمكن ارتداؤها، بسهولة وسرعة.
- **تسجيل الأجهزة المنزلية وأجهزة التلفزيون ومنتجات IoT والتحكم فيها**: قم بتسجيل الثلاجات والغسالات والمكيفات وأجهزة تنقية الهواء وأجهزة التلفزيون ومنتجات IoT (الإنترنت لكل شيء) على هاتفك الذكي واعرض حالاتها أو تحكم فيها من شاشة هاتفك الذكي.
- **تلقي الإشعارات**: تلقي الإشعارات من الأجهزة المتصلة على هاتفك الذكي. على سبيل المثال، عندما يتم الانتهاء من الغسيل، يمكنك تلقي إشعار على هاتفك الذكي.

افتح مجلد **Samsung** وقم بتشغيل تطبيق **SmartThings**. ستظهر لوحة المعلومات.

- لاستخدام SmartThings، يجب أن يكون هاتفك الذكي والأجهزة الأخرى متصلة بشبكة Wi-Fi أو بشبكة المحمول.
- لاستخدام ميزة SmartThings بشكل كامل، يجب عليك التسجيل وتسجيل الدخول إلى Samsung account.
- قد تختلف الأجهزة التي يمكنك الاتصال بها حسب المنطقة أو مزود الخدمة. لعرض قائمة الأجهزة التي يمكن الاتصال بها، افتح مجلد **Samsung**، وقم بتشغيل تطبيق **SmartThings**، ثم اضغط على **الأجهزة المدعومة**.
- قد تختلف المزايا المتوفرة حسب الجهاز المتصل.
- لا يشمل ضمان سامسونج الأجهزة المتصلة ذات العيوب أو الأخطاء. إذا حدثت أخطاء أو عيوب في الأجهزة المتصلة، فاتصل بمصنع الجهاز.

الاتصال بالأجهزة القريبة

اتصل بالأجهزة القريبة، مثل سماعات الرأس التي تعمل بتقنية بلوتوث، بسهولة وبسرعة.

تختلف أساليب الاتصال حسب نوع الأجهزة المتصلة أو المحتوى الذي يتم مشاركته.

١ افتح مجلد **Samsung** وقم بتشغيل تطبيق **SmartThings**.

٢ في لوحة المعلومات، اضغط على **إضافة جهاز**.

٣ حدد جهازًا من القائمة، وقم بالتوصيل به بواسطة اتباع الإرشادات التي تظهر على الشاشة.

استخدام الأجهزة المنزلية وأجهزة التلفزيون ومنتجات IoT

اعرض حالة الأجهزة الذكية وأجهزة التلفزيون ومنتجات IoT من شاشة هاتفك الذكي. ويمكنك تجميع الأجهزة حسب الموقع وإضافة قواعد للتحكم في الأجهزة بسهولة ويسر.

توصيل الأجهزة

١ افتح مجلد **Samsung** وقم بتشغيل تطبيق **SmartThings**.

٢ في لوحة المعلومات، اضغط على **إضافة جهاز**.

٣ حدد جهازًا من القائمة.

لا يوجد جهاز في القائمة، اضغط على ⌄ أسفل **إضافة الجهاز يدوياً** وحدد نوع جهاز. أو اضغط على **بحث** وأدخل اسم الجهاز أو الطراز.

٤ اتبع الإرشادات التي تظهر على الشاشة لتسجيل الأجهزة.

عرض الأجهزة المتصلة والتحكم فيها

يمكنك عرض الأجهزة والتحكم فيها. على سبيل المثال، يمكنك التحقق من المكونات الموجودة في الثلاجة أو ضبط مستوى صوت التلفاز.

١ افتح مجلد **Samsung**، وقم بتشغيل تطبيق **SmartThings**، ثم اضغط على **الأجهزة**.

ومن ثم سوف تظهر قائمة بالأجهزة المتصلة.

٢ رؤية حالة الأجهزة على القائمة.

للتحكم في الأجهزة، حدد جهازًا. عندما يتم تنزيل وحدة التحكم في الجهاز المرفقة مع الجهاز المحدد، يمكنك التحكم في الجهاز.

إضافة الأجهزة والمشاهد حسب الموقع

أضف الأجهزة حسب الموقع، واعرض قائمة بالأجهزة الموجودة في الموقع نفسه وتحكم فيها. كما يمكنك أيضًا مشهد وضع إلى الموقع للتحكم في عدة أجهزة في نفس الوقت.

إضافة مواقع

١ افتح مجلد **Samsung**، وقم بتشغيل تطبيق **SmartThings**، ثم اضغط على **الأجهزة** ← **كل الأجهزة** ← **إضافة موقع**.

٢ أدخل اسم الموقع.

لتعيين موقع، اضغط على **الموقع الجغرافي** لتحديد موقع على الخريطة ثم اضغط على **تم**.

٣ اضغط على **حفظ**.

سيتم إضافة موقعك.

لإضافة أجهزة إلى الموقع، اضغط على **إضافة جهاز** واتبع الإرشادات التي تظهر على الشاشة لتسجيل الأجهزة.

سيتم إضافة الأجهزة إلى الموقع.

إضافة مشاهد

أضف مشهدًا وقم بتسجيل الأجهزة فيه للتحكم في عدة أجهزة في نفس الوقت بضغطة مفتاح واحدة أو باستخدام أمر صوتي.

افتح مجلد **Samsung**، وقم بتشغيل تطبيق **SmartThings**، وحدد موقعًا، واضغط على ⋮ ← **إضافة مشهد**، ثم قم بتعيين خيارات المشهد. ويمكنك ضبط اسم المشهد ورمزه وأجهزته.

إضافة أوامر تشغيل تلقائية

يمكنك أيضا تعيين أوامر تشغيل تلقائية لتشغيل الأجهزة تلقائيًا حسب الوقت المحدد مسبقًا وحالة الأجهزة والمزيد.

على سبيل المثال، أضف أمر تشغيل تلقائي لتشغيل الصوت تلقائيًا كل يوم في تمام الساعة ٧:٠٠ ص.

١ افتح مجلد **Samsung**، وقم بتشغيل تطبيق **SmartThings**، ثم اضغط على **عمليات التشغيل التلقائي** ← **إضافة التشغيل التلقائي**.

٢ تحديد مكان لتشغيل أوامر تشغيل تلقائية.

٣ تعيين شروط التفعيل لهذه العملية التلقائية.

٤ اضغط على **إضافة** بجوار **ثم** وحدد الإجراءات التي ترغب بتنفيذها.

لتلقي إشعار عند تشغيل أمر تشغيل تلقائي، اضغط على **أرسل إلي إشعاراً**، وأدخل الرسالة.

٥ اضغط على **حفظ**.

تلقي الإشعارات

يمكنك تلقي الإشعارات من الأجهزة المتصلة على هاتفك الذكي. على سبيل المثال، عندما يتم الانتهاء من الغسيل، يمكنك تلقي إشعار على هاتفك الذكي.

لتعيين الأجهزة بحيث تتلقى الإشعارات، افتح مجلد **Samsung**، وقم بتشغيل التطبيق **SmartThings**، واضغط على ⋮ ← **الإشعارات** ← ⋮ ← **إعدادات الإخطار**، ثم اضغط على المفاتيح الموجودة بجوار الأجهزة التي تريدها.

مشاركة المحتوى

مشاركة المحتوى باستخدام خيارات مشاركة متعددة. الإجراءات التالية مثال على مشاركة الصور.

سيتم تحميلك بتكاليف إضافية عند مشاركة الملفات عبر شبكة المحمول.

١ في تطبيق **الاستوديو**، حدد صورة.

٢ اضغط على ⟨ ثم حدد طريقة مشاركة مثل الرسالة أو البريد الإلكتروني.

عند توفر محفوظات المشاركة أو الاتصال لديك، سوف يظهر الأشخاص الذين قمت بالاتصال بهم على لوحة خيارات المشاركة. لمشاركة المحتوى معهم مباشرة عبر التطبيق المقابل، حدد رمز الشخص. إذا كانت الميزة غير نشطة، فقم بتشغيل تطبيق **الضبط** واضغط على **الميزات المتقدمة**، ثم اضغط على مفتاح **مشاركة مباشرة** لتنشيطها.

استخدام ميزات إضافية

- **Link Sharing**: قم بمشاركة الملفات الكبيرة. قم بتحميل الملفات إلى خادم تخزين سامسونج ومشاركتها مع الآخرين عبر رابط أو رمز على الويب. لاستخدام هذه الميزة، يجب التحقق من رقم هاتفك.
- **مشاركة مع الجهاز**: مشاركة المحتوى مع الأجهزة القريبة عبر Wi-Fi مباشر أو البلوتوث، أو عبر الأجهزة التي تدعم SmartThings. يمكنك أيضًا عرض المحتوى المعروض على جهازك على شاشة كبيرة من خلال توصيل جهازك بتلفزيون أو شاشة تدعم screen mirroring.

عند إرسال الصورة إلى أجهزة المستلمين، سيظهر إشعار على أجهزتهم. اضغط على الإشعار لعرض أو تنزيل الصورة.

Samsung DeX

مقدمة

Samsung DeX هي خدمة تسمح لك باستخدام هاتفك الذكي مثل الكمبيوتر عن طريق توصيل الهاتف الذكي بشاشة خارجية، مثل تلفزيون أو جهاز عرض. أثناء استخدام Samsung DeX، يُمكنك على التوازي استخدام هاتفك الذكي.

يُمكنك توصيل هاتفك الذكي بشاشة خارجية باستخدام مهايئ HDMI (USB Type-C إلى HDMI) أو DeX Pad. المحتوى التالي حول كيفية استخدام مهايئ HDMI.

- تُباع كل الملحقات بشكل منفصل.
- استخدم ملحقات Samsung DeX المدعومة رسميًا من سامسونج فقط. مشكلات الأداء والأعطال التي قد تحدث بسبب استخدام ملحقات غير معتمدة رسميًا لا يتم تغطيتها بواسطة الضمان.

بدء تشغيل Samsung DeX

١ قُم بتوصيل مهايئ HDMI بهاتفك الذكي.

٢ قم بتوصيل كابل HDMI بمهايئ HDMI ثم بمنفذ HDMI للتلفاز أو الشاشة.

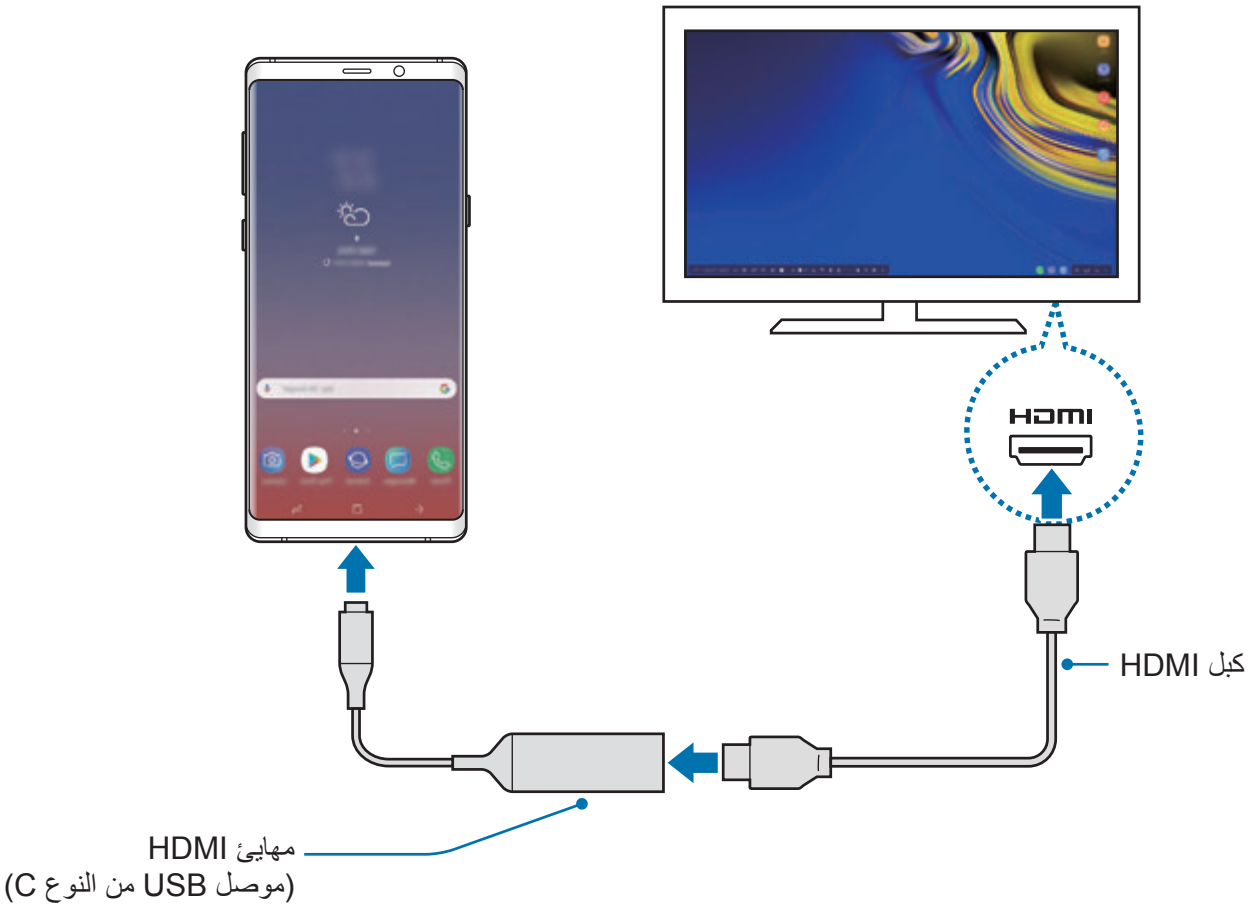

٣ في شاشة هاتفك الذكي، اضغط على **بدء تشغيل SAMSUNG DeX**.

دون الحاجة لتغيير شاشة هاتفك ستظهر شاشة Samsung DeX على التلفزيون أو الشاشة المتصلة.

- وإذا ضغط على **التبديل إلى وضع مشاركة الشاشة**، ستظهر شاشة هاتفك الذكي نفسها على التلفاز أو الشاشة المتصلة.
- سيتم تطبيق وضع الشاشة الذي تحدده في المرة الأولى على التوصيلات اللاحقة.

توصيل الأجهزة عبر DeX Pad

١ قم بتوصيل الشاحن بمنفذ شاحن DeX Pad (موصل USB من النوع C).

لا تستخدم إلا شواحن سامسونج المعتمدة التي تدعم ميزة الشحن السريع.

٢ قم بتوصيل أحد طرفي كبل HDMI بمنفذ HDMI الموجود في DeX Pad، وقم بتوصيل الطرف الآخر من الكبل بمنفذ HDMI الموجود في التلفاز أو الشاشة.

لا تستخدم إلا كبل HDMI المتوفر مع وحدة DeX Pad. وإلا فقد لا تعمل وحدة DeX Pad بشكل صحيح.

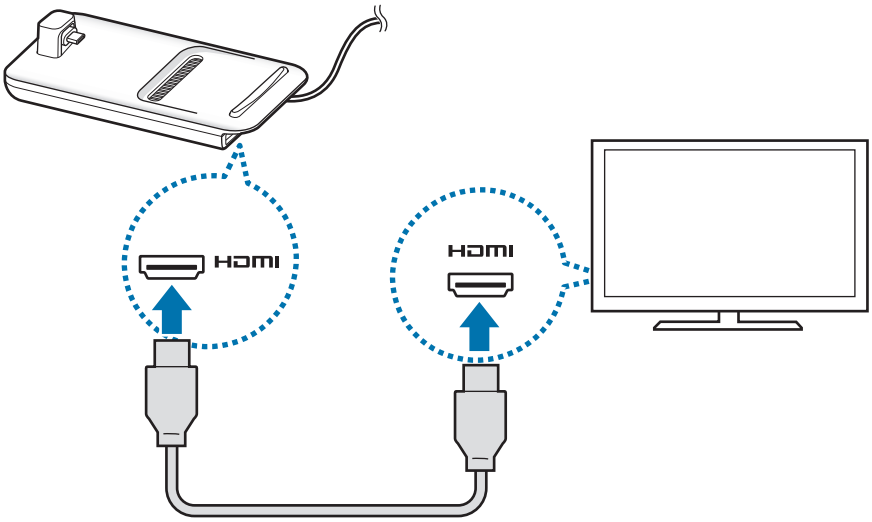

٣ قم بتوصيل مقبس هاتفك الذكي متعدد الاستخدامات بموصِّل الجهاز المحمول (USB من النوع C) في DeX Pad.

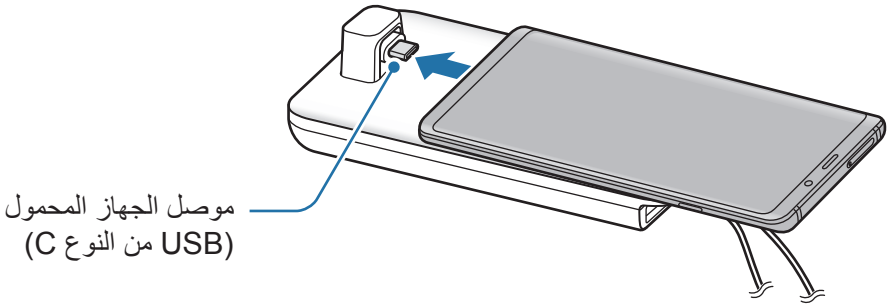

- تأكد من أن هاتفك الذكي في وضع أفقي على الموصل. وإلا، قد يتعرض DeX Pad وهاتفك الذكي للتلف.

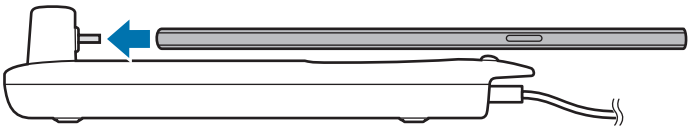

- إذا قمت بتوصيل هاتفك الذكي مع جراب مرفق، فقد لا يتصل بشكل صحيح بـ DeX Pad أو قد لا يتم تشغيل Samsung DeX بشكل صحيح حسب جراب جهازك. قم بإزالة الجراب قبل الاستخدام.

التحكم في شاشة Samsung DeX

التحكم بالماوس ولوحة المفاتيح الخارجية

يمكنك استخدام لوحة مفاتيح / ماوس لاسلكية. راجع دليل الجهاز للحصول على مزيد من المعلومات.

- يُمكنك ضبط مؤشر الماوس على التحرك بانسيابية من الشاشة الخارجية إلى شاشة هاتفك الذكي. قم بتشغيل تطبيق **الضبط** وحدد **Samsung DeX** ← **الماوس/لوحة التتبع**، ثم حدد مفتاح **تحرّك المؤشر إلى شاشة الهاتف** لتنشيطه.
- بإمكانك أيضًا استخدام لوحة المفاتيح الخارجية على شاشة هاتفك الذكي.

استخدام هاتفك الذكي كلوحة لمسية

يُمكنك استخدام هاتفك الذكي كلوحة لمسية وتشغيلها بأصابعك أو باستخدام قلم S.

على شاشة هاتفك الذكي، اسحب لأسفل من أعلى الشاشة لفتح لوحة الإشعارات واضغط على **استخدام هاتفك كلوحة لمس**.

- لا يمكنك استخدام لوحة اللمس إلا عند استخدام وضع Samsung DeX.
- إذا كان جراب هاتفك الذكي يحتوي على غطاء أمامي، فافتح الغطاء الأمامي لاستخدام هاتفك الذكي كلوحة لمس. إذا كان الغطاء الأمامي مغلقًا، فقد لا تعمل لوحة اللمس بشكل صحيح.
- إذا كانت شاشة هاتفك الذكي مغلقة، فاضغط على مفتاح التشغيل لتشغيل الشاشة.

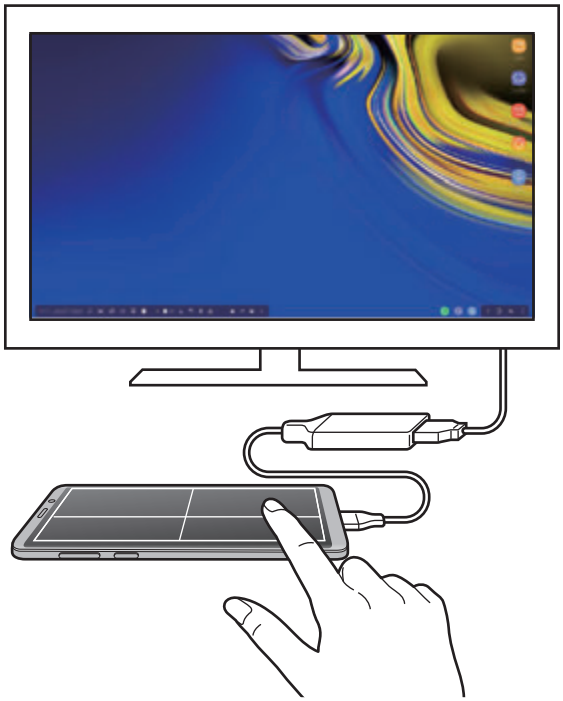

توجيه اللوحة اللمسية

عند استخدامك لهاتفك الذكي كلوحة لمس، يمكنك استخدامه إما في محاذاة أفقية أو عمودية.

لإدارة اللوحة اللمسية، أدر جهازك الذكي أو اضغط ضغطًا مزدوجًا على ⊘.

استخدم هاتفك الذكي أثناء استخدام لوحة اللمس

يُمكنك استخدام تطبيقات على هاتفك الذكي أثناء استخدامه كلوحة لمسية.

اضغط بقوة على منطقة مفتاح الصفحة الرئيسية للانتقال إلى شاشة الصفحة الرئيسية وحدد التطبيقات التي ترغب باستخدامها.

الكتابة أو الرسم على لوحة اللمس باستخدام قلم S

يُمكنك الكتابة يدويًا أو الرسم على لوحة اللمس باستخدام قلم S.

أدر لوحة اللمس للاتجاه الأفقي وأخرج قلم S من الجهاز. ستظهر لوحة رسم قلم S على لوحة اللمس.

استخدام لوحة المفاتيح الشاشة

عند إدخال نص لإرسال رسائل أو إنشاء ملاحظات أو إجراء مهام أخرى، ستظهر لوحة مفاتيح الشاشة تلقائيًا على شاشة هاتفك الذكي بدون توصيل لوحة مفاتيح خارجية.

في حال لم تظهر لوحة المفاتيح، حدد ⌨ على شريط أدوات الوصول السريع.

استخدام Samsung DeX

يمكنك استخدام ميزات هاتفك الذكي في بيئة واجهة مماثلة للكمبيوتر. يمكنك تنفيذ المهام المتعددة عن طريق تشغيل التطبيقات المتعددة في آنٍ واحد. كما يمكنك التحقق من إشعارات هاتفك الذكي وحالته.

- عند بدء أو إنهاء تشغيل Samsung DeX، قد يتم إغلاق التطبيقات قيد التشغيل.
- قد لا تتوفر بعض التطبيقات أو الميزات عند استخدام Samsung DeX.
- لتعديل ضبط الشاشة، استخدم التلفزيون المتصل أو ضبط شاشة العرض.
- سيتم تشغيل الصوت عبر مكبر الصوت الخاص بالهاتف الذكي. لتشغيل المخرج الافتراضي للصوت، قم بتشغيل تطبيق **الضبط**، وحدد **Samsung DeX** ثم حدد مفتاح **ضبط إخراج صوت افتراضي** لتنشيطه.

- التطبيقات المفضلة: أضف التطبيقات التي يتكرر استخدامها إلى شاشة الصفحة الرئيسية وشغِّلها بسرعة.
- مفتاح التطبيقات: اعرض تطبيقات هاتفك الذكي وشغِّلها. لتثبيت تطبيقات مجهزة لـ Samsung DeX، حدد **Apps for Samsung DeX**.
- شريط المهام: اعرض التطبيقات التي تعمل حاليًا.
- شريط الحالة: اعرض إشعارات هاتفك الذكي وحالته. قد تظهر رموز الحالة بشكل مختلف بناء على حالة هاتفك الذكي. عند تحديد ▲، ستظهر مفاتيح الإعداد السريع. يمكنك تنشيط بعض ميزات الهاتف الذكي المحددة أو إلغاء تنشيطها باستخدام مفاتيح الإعداد السريع.

  للانتقال إلى وضع screen mirroring، حدد ← **التبديل إلى وضع مشاركة الشاشة**.
- شريط أدوات الوصول السريع: استخدم الأدوات السريعة، مثل لوحة مفاتيح الشاشة أو التحكم في مستوى الصوت أو البحث.

استخدام الشاشة الخارجية والهاتف الذكي بشكل متزامن

أثناء استخدام Samsung DeX، يُمكنك استخدام تطبيقات منفصلة على الشاشة الخارجية وهاتفك الذكي بشكل متزامن.

على سبيل المثال، أثناء مشاهدة فيديو على التلفاز أو الشاشة المتصلة، يُمكنك إنشاء ملاحظة على هاتفك الذكي.

على التلفاز أو الشاشة المتصلة، قم بتشغيل تطبيق للعمل على شاشة Samsung DeX. ثم، قم بتشغيل تطبيق آخر على هاتفك الذكي.

قفل شاشة Samsung DeX

إذا كنت ترغب بقفل الشاشة الخارجية وشاشة هاتفك الذكي أثناء استخدام Samsung DeX حدد على شريط أدوات الوصول السريع.

أثناء استخدام Samsung DeX، لا يُمكنك قفل الشاشة الخارجية وشاشة هاتفك الذكي بالضغط على مفتاح التشغيل.

تتمتع بالألعاب بألوان أكثر ثراءً على شاشة كبيرة

العب ألعاب هاتفك الذكي على شاشة كبيرة. في التلفاز أو الشاشة المتصلة، قم بتشغيل تطبيق **Game Launcher**.

إنهاء Samsung DeX

عند فصل هاتفك الذكي من التلفاز أو الشاشة المتصلة، سيتم إنهاء Samsung DeX.

افصل هاتفك الذكي من مهايئ HDMI.

تطبيقات Google

توفر Google تطبيقات ترفيهية، وللتواصل الاجتماعي ولمتابعة الأعمال. قد تحتاج إلى حساب Google للدخول على بعض التطبيقات.

لمشاهدة المزيد من معلومات التطبيق، ادخل إلى قائمة تعليمات كل تطبيق.

قد لا تتوافر بعد التطبيقات أو يتم تسميتها بشكل مختلف حسب المنطقة، أو حسب مزوِّد الخدمة الخاص بك.

Chrome

البحث عن المعلومات وتصفح صفحات الويب.

Gmail

إرسال أو استقبال رسائل البريد الإلكتروني عن طريق خدمة Google Mail.

خرائط

اعثر على موقعك على الخريطة، وابحث عن خريطة العالم، وقم بعرض معلومات الموقع للعديد من الأماكن حولك.

موسيقى Play

اكتشف واستمع إلى الموسيقى وقم بمشاركتها على جهازك. يمكنك تحميل مجموعات الموسيقى المخزنة على جهازك إلى السحابة والوصول إليها فيما بعد.

أفلام وتليفزيون Play

يمكنك شراء أو تأجير مقاطع فيديو، مثل الأفلام وبرامج التلفزيون، من **متجر Play**.

Drive

احفظ المحتوى على خدمة السحابي، وادخل عليه من أي مكان وشاركه مع الآخرين.

YouTube

شاهد أو أنشئ مقاطع الفيديو وشاركها مع الآخرين.

الصور

ابحث عن جميع الصور ولقطات الفيديو الواردة من مصادر عديدة والموجودة في مكان واحد وقم بتعديلها.

Google

ابحث بشكل سريع عن عناصر على الإنترنت أو على جهازك.

Duo

قم بإجراء مكالمة فيديو بسيطة.

الضبط

مقدمة

تخصيص إعدادات الجهاز. يمكنك إضفاء مزيد من الخصوصية على جهازك عن طريق تهيئة خيارات الضبط المختلفة.

قم بتشغيل تطبيق **الضبط**.

للبحث عن الإعدادات بواسطة إدخال كلمات أساسية، اضغط على **بحث**.

الاتصالات

الخيارات

قم بتغيير الضبط لعدة توصيلات، مثل ميزة Wi-Fi والبلوتوث.

على شاشة الإعدادات، اضغط على **الاتصالات**.

- **Wi-Fi**: قم بتنشيط ميزة Wi-Fi للاتصال بشبكة Wi-Fi واتصل بالإنترنت أو بأجهزة شبكات أخرى. راجع Wi-Fi للحصول على مزيد من المعلومات.
- **البلوتوث**: استخدم البلوتوث لتبادل البيانات أو ملفات الوسائط مع أجهزة أخرى بدعم البلوتوث. راجع البلوتوث للحصول على مزيد من المعلومات.
- **إمكانية رؤية الهاتف**: يمكنك السماح للأجهزة برؤية جهازك لمشاركة المحتوى معك. عند تنشيط هذه الميزة، سيكون جهازك مرئيًا بالنسبة للأجهزة الأخرى عندما يبحثون عن الأجهزة المتوفرة باستخدام خيار "نقل الملفات إلى الجهاز" لديهم.
- **استخدام البيانات**: استمر في تتبع حجم استخدام البيانات وقم بتخصيص الضبط للحد. قم بتعيين الجهاز لتعطيل اتصال بيانات المحمول تلقائيًا عندما يصل مقدار بيانات المحمول المستخدمة إلى الحد الذي وضعته.

  يمكنك أيضًا تنشيط ميزة توفير البيانات لمنع بعض التطبيقات قيد التشغيل في الخلفية من إرسال البيانات أو استقبالها. راجع موفر البيانات للحصول على مزيد من المعلومات.

- **وضع الطيران**: اضبط الجهاز لتعطيل كل الوظائف اللاسلكية عليه. يمكنك استخدام الخدمات غير الشبكية فقط.

يرجى اتباع اللوائح التي تفرضها شركات الطيران وتعليمات طاقم الطائرة. في الحالات التي يسمح فيها باستخدام الجهاز، استخدمه دوماً في وضع الطيران.

- **NFC والدفع**: اضبط جهازك ليسمح لك بالقراءة بالقرب من علامات تبويب اتصالات الحقل (NFC) التي تحتوي على معلومات حول المنتجات. يمكنك أيضًا استخدام هذه الخاصية للقيام بالدفع وشراء تذاكر النقل أو الأحداث بعد تنزيل التطبيقات المطلوبة. راجع NFC والدفع للحصول على مزيد من المعلومات.
- **نقطة اتصال الهواتف المحمولة والتقييد**: استخدم الجهاز كنقطة اتصال الهواتف المحمولة لمشاركة اتصال بيانات المحمول بالجهاز مع أجهزة أخرى في حالة عدم توفر اتصال الشبكة. يمكن إجراء الاتصال عبر خاصية Wi-Fi، أو USB، أو البلوتوث. راجع نقطة اتصال الهواتف المحمولة والتقييد للحصول على مزيد من المعلومات.
- **شبكات الهواتف المحمولة**: تهيئة ضبط شبكة الهواتف المحمولة.
- **إدارة بطاقة SIM** (موديلات SIM المزدوجة): قم بتنشيط بطاقة SIM أو USIM وقم بتخصيص ضبط بطاقة SIM. راجع إدارة بطاقة SIM (طرز SIM المزدوجة) للحصول على مزيد من المعلومات.
- **الموقع**: قم بتغيير الضبط لأذونات معلومات الموقع.
- **المزيد من ضبط الاتصال**: قم بتخصيص الضبط للتحكم في الخصائص. راجع المزيد من ضبط الاتصال للحصول على مزيد من المعلومات.

Wi-Fi

قم بتنشيط خاصية Wi-Fi للاتصال بشبكة Wi-Fi واتصل بالإنترنت أو بأجهزة شبكات أخرى.

أوقف تشغيل Wi-Fi لتوفير طاقة البطارية في حالة عدم استخدامها.

التوصيل بشبكة Wi-Fi

١ على شاشة الإعدادات، اضغط على **الاتصالات** ← **Wi-Fi**، ثم اضغط على المفتاح لتنشيطه.

٢ حدد شبكة من قائمة شبكات Wi-Fi المكتشفة.

تظهر الشبكات التي تحتاج إلى كلمة مرور مصحوبة برمز قفل. أدخل كلمة المرور واضغط على **توصيل**.

- بمجرد توصيل الجهاز بشبكة Wi-Fi، سيقوم الجهاز بإعادة الاتصال في كل مرة تتوافر فيها الشبكة دون الحاجة إلى كلمة مرور. لمنع الجهاز من الاتصال بالشبكة تلقائياً، حدد الشبكة من قائمة الشبكات واضغط على **نسيان**.
- إذا كنت لا تستطيع الاتصال بشبكة Wi-Fi بشكل صحيح، أعد تشغيل خاصية Wi-Fi بجهازك أو الراوتر اللاسلكي.

Wi-Fi مباشر

Wi-Fi مباشر يربط أجهزة مباشرة عبر شبكة Wi-Fi بدون الحاجة إلى نقطة وصول.

١ على شاشة الإعدادات، اضغط على **الاتصالات** ← **Wi-Fi**، ثم اضغط على المفتاح لتنشيطه.

٢ اضغط على **Wi-Fi مباشر**.

يتم سرد الأجهزة المكتشفة.

إذا كان الجهاز الذي تريد الاتصال به غير موجود في القائمة، فاطلب أن يقوم الجهاز بتشغيل خاصية Wi-Fi مباشر.

٣ حدد جهازاً للاتصال به.

ستتصل الأجهزة عندما تقبل الأجهزة الأخرى طلب اتصال Wi-Fi مباشر.

إرسال واستقبال البيانات

يمكنك مشاركة البيانات، مثل الأسماء أو ملفات الوسائط، مع الأجهزة الأخرى. الإجراءات التالية مثال لإرسال صورة إلى جهاز آخر.

١ في تطبيق **الاستوديو**، حدد صورة.

٢ اضغط على ⟨ ← **Wi-Fi مباشر** وحدد جهازاً لإرسال الصورة له.

٣ اقبل طلب الاتصال بـ Wi-Fi مباشر على الجهاز الآخر.

إذا كان الجهازان متصلين بالفعل، فسيتم إرسال الصورة إلى الجهاز الآخر بدون إجراء طلب الاتصال.

إنهاء اتصال الجهاز

١ على شاشة الإعدادات، اضغط على **الاتصالات** ← **Wi-Fi**.

٢ اضغط على **Wi-Fi مباشر**.

يعرض الجهاز الأجهزة المتصلة في القائمة.

٣ اضغط على اسم الجهاز لفصل الأجهزة.

البلوتوث

استخدم البلوتوث لتبادل البيانات أو ملفات الوسائط مع أجهزة أخرى بدعم البلوتوث.

- شركة سامسونج غير مسؤولة عن فقد البيانات المرسلة أو المستقبلة عبر خاصية البلوتوث.
- تأكد دائماً من مشاركة البيانات واستقبالها باستخدام الأجهزة المؤمنة بشكل موثوق منه وبشكل صحيح. في حالة وجود عوائق بين الأجهزة، قد يتم تقليل مسافة التشغيل.
- بعض الأجهزة، خصوصاً التي لم يتم اختبارها أو اعتمادها من شركة Bluetooth SIG، قد لا تكون متوافقة مع جهازك.
- لا تستخدم خاصية البلوتوث لأغراض غير قانونية (على سبيل المثال، الاستيلاء على نسخ من الملفات أو الاتصالات التي يتم إجراؤها بطرق غير شرعية لأغراض تجارية).

  سامسونج غير مسؤولة عن تكرار الاستخدام غير القانوني لخاصية البلوتوث.

الاقتران بأجهزة بلوتوث أخرى

١ على شاشة الإعدادات، اضغط على **الاتصالات** ← **البلوتوث**، ثم اضغط على المفتاح لتنشيطه.

سيتم سرد الأجهزة المكتشفة.

٢ حدد جهازاً للإقران به.

إذا كان الجهاز الذي تريد الإقران به غير موجود في القائمة، فقم بتعيين الجهاز للدخول في وضع الإقران عبر البلوتوث. راجع دليل المستخدم الخاص بالجهاز الآخر.

يكون جهازك مرئى للأجهزة الأخرى أثناء فتح شاشة ضبط البلوتوث.

٣ اقبل طلب الاتصال عبر البلوتوث على جهازك للتأكيد.

ستتصل الأجهزة عندما تقبل الأجهزة الأخرى طلب البلوتوث للاتصال.

إرسال واستقبال البيانات

تدعم العديد من التطبيقات نقل البيانات عبر البلوتوث. يمكنك مشاركة البيانات، مثل الأسماء أو ملفات الوسائط، مع أجهزة البلوتوث الأخرى. الإجراءات التالية مثال لإرسال صورة إلى جهاز آخر.

١ في تطبيق **الاستوديو**، حدد صورة.

٢ اضغط على ← **البلوتوث**، ثم حدد جهازاً لإرسال الصورة له.

إذا كان جهازك قد تم إقرانه مع هذا الجهاز من قبل، فاضغط على اسم الجهاز بدون تأكيد مفتاح المرور الذي يتم إنشاؤه تلقائياً.

إذا كان الجهاز الذي تريد الإقران به غير موجود في القائمة، فاطلب أن يقوم الجهاز بتشغيل خيار الرؤية.

٣ اقبل طلب الاتصال بالبلوتوث على الجهاز الآخر.

الصوت المزدوج

يمكنك توصيل ما يصل إلى جهازين من أجهزة بلوتوث السمعية بهاتفك الذكي. قم بتوصيل سماعتي رأس أو مكبري صوت بلوتوث لاستخدامهما في نفس الوقت.

لاستخدام هذه الميزة، يجب أن تكون أجهزة بلوتوث السمعية التي تريد توصيلها داعمة **صوت الوسائط**.

١ على شاشة الإعدادات، اضغط على **الاتصالات** ← **البلوتوث**، ثم اضغط على المفتاح لتنشيطه.

سيتم سرد الأجهزة المكتشفة.

٢ اضغط على ⋮ ← **متقدم**، ثم اضغط على **الصوت المزدوج** لتنشيطه، ثم اضغط على مفتاح الرجوع.

٣ حدد جهازاً للإقران به.

إذا كان الجهاز الذي ترغب في الاقتران به غير موجود في القائمة، قم بتشغيل خيار الرؤية فيه أو قم بالدخول في وضع اقتران بلوتوث على الجهاز. راجع أدلة مستخدم الجهاز للحصول على معلومات إضافية.

٤ اضغط على ⚙ بجوار الجهاز المتصل، ثم اضغط على مفتاح **صوت الوسائط** لتنشيطه.

٥ حدد جهازًا آخر من القائمة وقم بتنشيط ميزة **صوت الوسائط**.

إلغاء إقران أجهزة البلوتوث

١ على شاشة الإعدادات، اضغط على **الاتصالات** ← **البلوتوث**.

يعرض الجهاز الأجهزة المقترنة في القائمة.

٢ اضغط على ⚙ بجانب اسم الجهاز لإلغاء إقرانه.

٣ اضغط على **الغاء الاقتران**.

موفر البيانات

قلل من استخدام البيانات عبر منع بعض التطبيقات قيد التشغيل في الخلفية من إرسال البيانات أو استقبالها.

على شاشة الإعدادات، اضغط على **الاتصالات** ← **استخدام البيانات** ← **موفر البيانات** ثم اضغط على المفتاح لتنشيطها.

عند تنشيط ميزة توفير البيانات، ستظهر أيقونة على شريط الحالة.

لتحديد تطبيقات لاستخدام البيانات بدون قيود، اضغط على **السماح بالتطبيق أثناء تشغيل موفر البيانات** وحدد التطبيقات.

NFC والدفع

يتيح لك جهازك إمكانية القراءة بالقرب من علامات تبويب اتصالات الحقل (NFC) التي تحتوي على معلومات حول المنتجات. يمكنك أيضًا استخدام هذه الخاصية للقيام بالدفع وشراء تذاكر النقل أو الأحداث بعد تنزيل التطبيقات المطلوبة.

يحتوي الجهاز على هوائي NFC مدمج. تعامل مع الجهاز بعناية لكي تتجنب إتلاف هوائي NFC.

قراءة معلومات من علامات NFC

استخدم خاصية NFC لإرسال الصور أو الأسماء إلى أجهزة أخرى وقراءة معلومات المنتج من علامات NFC.

١ على شاشة الإعدادات، اضغط على **الاتصالات** ثم اضغط على مفتاح **NFC والدفع** لتنشيطه.

٢ ضع منطقة هوائي NFC على الجزء الخلفي من جهازك بالقرب من علامة NFC.

تظهر المعلومات الموجودة على علامة التبويب.

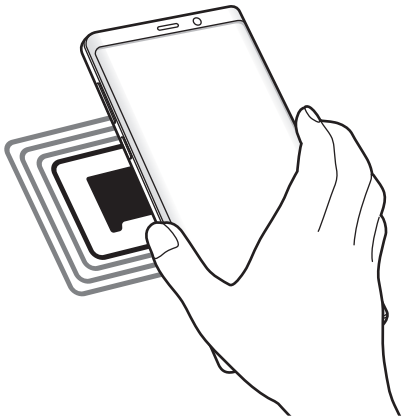

تأكد أن شاشة الجهاز مفتوحة غير مقفلة. وإلا فلن يقرأ الجهاز علامات NFC أو تلقي بيانات.

القيام بالسداد بواسطة الخاصية NFC

قبل أن تتمكن من استخدام خاصية NFC لتنفيذ عمليات الدفع، يجب عليك التسجيل في خدمة الدفع عبر الهاتف المحمول. للتسجيل أو الحصول على مزيد من المعلومات حول الخدمة، اتصل بمزود الخدمة.

١ على شاشة الإعدادات، اضغط على **الاتصالات** ثم اضغط على مفتاح **NFC والدفع** لتنشيطه.

٢ المس منطقة هوائي NFC في الجزء الخلفي من جهازك عند قارئ بطاقة NFC.

لضبط تطبيق السداد الافتراضي، افتح شاشة الإعدادات واضغط على **الاتصالات** ← **NFC والدفع** ← **انقر وادفع** ← **الدفع** ثم حدد تطبيقًا.

قائمة خدمات الدفع قد لا تتضمن جميع تطبيقات الدفع المتاحة.

إرسال البيانات باستخدام خاصية NFC

اسمح بتبادل البيانات عندما يلامس هوائي NFC هوائي NFC الخاص بالجهاز الآخر.

١ على شاشة الإعدادات، اضغط على **الاتصالات** ← **NFC والدفع**، ثم اضغط على المفتاح لتنشيطه.

٢ اضغط على مفتاح **Android Beam** لتنشيطه.

٣ حدد عنصر وقم بملامسة هوائي NFC الخاص بالجهاز الآخر بهوائي NFC لجهازك.

٤ عند ظهور **إلمس للإرسال.** على الشاشة، اضغط على شاشة جهازك لإرسال العنصر.

إذا حاول كلا الجهازين إرسال بيانات بشكل متزامن، فقد يفشل نقل الملفات.

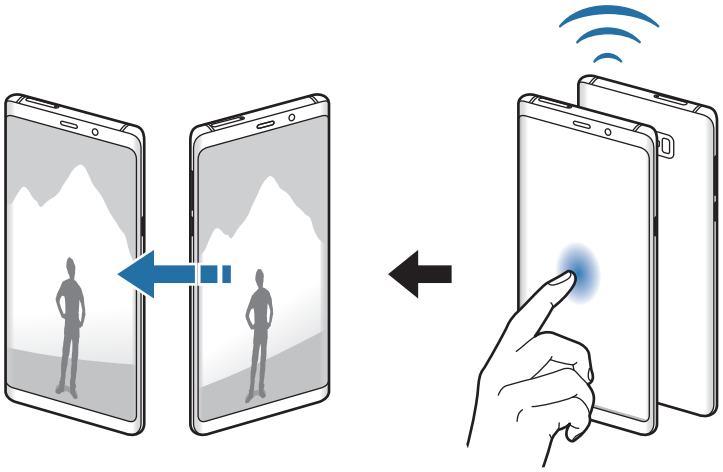

نقطة اتصال الهواتف المحمولة والتقييد

استخدم الجهاز كنقطة اتصال الهواتف المحمولة لمشاركة اتصال بيانات المحمول بالجهاز مع أجهزة أخرى في حالة عدم توفر اتصال الشبكة. يمكن إجراء الاتصال عبر خاصية Wi-Fi، أو USB، أو البلوتوث.

على شاشة الإعدادات، اضغط على **الاتصالات** ← **نقطة اتصال الهواتف المحمولة والتقييد**.

سيتم تحميلك بنفقات إضافية عند استخدام هذه الخاصية.

- **نقطة اتصال الهواتف المحمولة**: استخدم نقطة اتصال الهواتف المحمولة لمشاركة اتصال بيانات المحمول الخاصة بالجهاز مع أجهزة كمبيوتر أو أجهزة أخرى.
- **تقييد البلوتوث**: استخدم ضبط نطاق البلوتوث لمشاركة اتصال بيانات المحمول بالجهاز مع أجهزة الكمبيوتر أو أجهزة أخرى عبر البلوتوث.
- **تقييد USB**: استخدم ضبط نطاق USB لمشاركة اتصال بيانات المحمول بالجهاز مع كمبيوتر عبر USB. عند التوصيل بجهاز كمبيوتر، يتم استخدام الجهاز كمودم لاسلكي لجهاز الكمبيوتر.

استخدام نقطة اتصال الهواتف المحمولة

استخدم جهازك كنقطة اتصال الهواتف المحمولة لمشاركة اتصال بيانات المحمول الخاصة بالجهاز مع أجهزة أخرى.

١ على شاشة الإعدادات اضغط على **الاتصالات** ← **نقطة اتصال الهواتف المحمولة والتقييد** ← **نقطة اتصال الهواتف المحمولة**.

٢ اضغط على المفتاح لتنشيطه.

يظهر الرمز على شريط الحالة. يمكن للأجهزة الأخرى أن تجد جهازك في قائمة شبكات Wi-Fi.

لتعيين كلمة مرور لنقطة اتصال الهواتف المحمولة، اضغط على ⋮ ← **إعداد نقطة اتصال الهواتف المحمولة** وحدد مستوى الأمان. ثم أدخل كلمة مرور واضغط على **حفظ**.

٣ في شاشة الجهاز الآخر، ابحث عن جهازك وحدده من قائمة شبكات Wi-Fi.

- إذا تعذر العثور على نقطة اتصال الهواتف المحمولة، في جهازك، اضغط على ⋮ ← **إعداد نقطة اتصال الهواتف المحمولة**، اضغط على **عرض خيارات متقدمة**، ثم قم بإلغاء تحديد **إخفاء جهازي** و**استخدام نطاق ٥ جيجاهرتز عند التوفر**.
- إذا تعذر اتصال الجهاز الآخر بنقطة اتصال الهواتف المحمولة، فاضغط في جهازك على ⋮ ← **الأجهزة المسموح بها** واضغط على علامة مفتاح **الأجهزة المسموح بها فقط** لإلغاء تنشيطها.

٤ في الجهاز المتصل، استخدم اتصال بيانات المحمول للجهاز للاتصال بالإنترنت.

إدارة بطاقة SIM (طرز SIM المزدوجة)

قم بتنشيط بطاقة SIM أو USIM وقم بتخصيص ضبط بطاقة SIM. راجع استخدام بطاقات SIM أو USIM الثنائية (موديلات SIM الثنائية) للحصول على مزيد من المعلومات.

على شاشة الإعدادات، اضغط على **الاتصالات** ← **إدارة بطاقة SIM**.

- **المكالمات**: لتحديد بطاقة SIM أو USIM للمكالمات الصوتية.
- **رسائل نصية**: حدد بطاقة SIM أو USIM للرسائل.
- **بيانات الهاتف المحمول**: حدد بطاقة SIM أو USIM لخدمات البيانات.
- **تأكيد بطاقة SIM للمكالمات**: اضبط الجهاز ليعرض النافذة المنبثقة لاختيار بطاقة SIM أو بطاقة USIM عند معاودة المكالمة أو الاتصال من رسالة. لا تظهر النافذة المنبثقة إلا إذا كانت بطاقة SIM أو بطاقة USIM المستخدمة في المكالمة السابقة أو الرسالة السابقة مختلفة عن بطاقة SIM أو بطاقة USIM المفضلة لك.
- **تشغيل بطاقتي SIM دائما**: اضبط الجهاز للسماح بالمكالمات الواردة من بطاقة SIM أو USIM أخرى أثناء إجراء مكالمة.

عند تمكين هذه الخاصية، يتم دفع تكاليف إضافية لإعادة توجيه المكالمات وذلك حسب المنطقة أو مزود الخدمة.

المزيد من ضبط الاتصال

قم بتخصيص الضبط للتحكم في ميزات الاتصال الأخرى.

على شاشة الإعدادات، اضغط على **الاتصالات** ← **المزيد من ضبط الاتصال**.

- **المسح بحثاً عن أجهزة قريبة**: تعيين الجهاز للبحث عن الأجهزة القريبة للاتصال معها.
- **الطباعة**: تهيئة الضبط للأدوات المساعدة للطابعة المثبتة على الجهاز. يمكنك البحث عن الطابعات المتاحة أو إضافة طابعة يدويًا لطباعة الملفات. راجع الطباعة للحصول على مزيد من المعلومات.
- **MirrorLink**: استخدم خاصية MirrorLink للتحكم في تطبيقات MirrorLink الخاصة بجهازك على شاشة الوحدة الرئيسية الخاصة بالسيارة. راجع MirrorLink للحصول على مزيد من المعلومات.
- **مسرع التنزيل**: اضبط الجهاز لتنزيل الملفات التي يزيد حجمها عن ٣٠ ميجابايت، والأسعر مع Wi-Fi وشبكات المحمول بشكل متزامن. راجع مسرع التنزيل للحصول على مزيد من المعلومات.
- **VPN**: إعداد الشبكات الافتراضية (VPN) على جهازك للاتصال بالشبكة الخاصة بمدرسة أو شركة.
- **إيثرنت**: عند توصيل مهايئ إيثرنت، يمكنك استخدام الشبكة السلكية وتهيئة إعدادات الشبكة.

الطباعة

تهيئة الضبط للأدوات المساعدة للطابعة المثبتة على الجهاز. يمكنك توصِل الجهاز بطابعة عبر شبكة Wi-Fi أو Wi-Fi مباشر، واطبع الصور أو المستندات.

قد لا تكون بعض الطابعات متوافقة مع الجهاز.

إضافة المكونات الإضافية للطابعة

أضف المكونات الإضافية للطابعات التي تريد توصيل الجهاز بها.

١ على شاشة الضبط، اضغط على **الاتصالات** ← **المزيد من ضبط الاتصال** ← **الطباعة** ← **إضافة خدمة**.

٢ ابحث عن مكوّن إضافي للطابعة في **متجر Play**.

٣ حدد مكونًا إضافيًا للطابعة وقم بتثبيته.

٤ حدد مكون إضافي للطابعة، ثم اضغط على المفتاح لتنشيطه.

سوف يبحث الجهاز تلقائيًا عن الطابعات المتصلة بنفس شبكة Wi-Fi المتصل بها جهازك.

٥ حدد طابعة لإضافتها.

لإضافة طابعات يدويًا، اضغط على ⋮ ← **إضافة طابعة**.

محتوى الطباعة

أثناء عرض المحتوى، مثل الصور أو المستندات، انتقل إلى قائمة الخيارات، واضغط على **طباعة** ← ▼ ← **جميع الطابعات...**، ثم حدد طابعة.

قد تختلف أساليب الطباعة بحسب نوع المحتوى.

MirrorLink

يمكنك عرض شاشة جهازك على شاشة الوحدة الرئيسية بالسيارة.

قم بتوصيل جهازك بمركبة للتحكم في تطبيقات MirrorLink الخاصة بجهازك على شاشة الوحدة الرئيسية الخاصة بالسيارة.

على شاشة الإعدادات، اضغط على **الاتصالات** ← **المزيد من ضبط الاتصال** ← **MirrorLink**.

جهازك متوافق مع السيارات التي تدعم الإصدار 1.1 من MirrorLink أو أعلى.

توصيل جهازك بسيارة عبر MirrorLink

عند استخدام هذه الخاصية للمرة الأولى، قم بتوصيل الجهاز بـ Wi-Fi أو شبكة هاتف محمول.

١ تأكد أن جهازك مقترن بالسيارة عبر البلوتوث.

راجع الاقتران بأجهزة بلوتوث أخرى للحصول على مزيد من المعلومات.

٢ قم بتوصيل الجهاز بالسيارة بواسطة كابل USB.

عند إتمام الاتصال، قم بالوصول إلى تطبيقات MirrorLink الخاصة بالجهاز على شاشة الوحدة الرئيسية.

إنهاء اتصال MirrorLink

قم بفصل كابل USB من جهازك والسيارة.

مسرع التنزيل

اضبط الجهاز لتنزيل الملفات التي يزيد حجمها عن ٣٠ ميجابايت، بشكل أسرع عبر Wi-Fi وشبكات المحمول بشكل متزامن. توفر إشارة Wi-Fi أقوى سرعة تنزيل أكبر.

على شاشة الإعدادات، اضغط على **الاتصالات** ← **المزيد من ضبط الاتصال** ← **مسرع التنزيل**.

- قد لا تكون هذه الخاصية مدعومة بواسطة بعض الأجهزة.
- سيتم تحميلك بتكاليف إضافية عند تنزيل الملفات عبر شبكة المحمول.
- عندما تقوم بتنزيل ملفات كبيرة، فقد ترتفع درجة حرارة الجهاز. في حالة تجاوز الجهاز لدرجة الحرارة المحددة، يتوقف تشغيل الخاصية.
- إذا كانت إشارات الشبكة غير مستقرة، فإن سرعة وأداء هذه الخاصية قد تتأثر.
- إذا كانت Wi-Fi واتصالات شبكة المحمول تتميز بسرعات نقل للبيانات مختلفة بشكل ملحوظ، فربما يستخدم الجهاز أسرع اتصال.
- تدعم هذه الخاصية بروتوكول نقل النص التشعبي (HTTP) 1.1 وبروتوكول نقل النص التشعبي الآمن (HTTPS). لا يمكن استخدام الخاصية باستخدام بروتوكولات أخرى مثل FTP.

الأصوات والاهتزاز

الخيارات

قم بتغيير الضبط للأصوات المختلفة الموجودة في الجهاز.

على شاشة الإعدادات، اضغط على **الأصوات والاهتزاز**.

- **وضع الصوت**: اضبط الجهاز لكي تستخدم وضع الصوت أو وضع الاهتزاز أو الوضع الصامت.
- **الاهتزاز أثناء الرنين**: اضبط الجهاز بحيث يهتز ويشغل نغمة رنين للمكالمات الواردة.
- **استخدم مفاتيح الصوت للوسائط**: اضبط الجهاز لضبط مستوى صوت الوسائط عند الضغط على مفتاح مستوى الصوت.
- **درجة الصوت**: اضبط مستوى الصوت لجميع نغمات الرنين، والموسيقى، والفيديو، وأصوات النظام، والإشعارات.

- **حساسية الاهتزاز**: اضبط قوة إشعار الاهتزاز.
- **نغمة الرنين**: لتغيير نغمة الرنين المكالمة.
- **نموذج الاهتزاز**: تحديد نمط اهتزاز.
- **أصوات الإشعارات**: تغيير صوت الإشعار.
- **عدم الإزعاج**: لضبط الجهاز لكتم صوت المكالمة الواردة وأصوات الإشعارات والوسائط عدا الاستثناءات المسموح بها.
- **أصوات اللمس**: حدد الجهاز لكي يصدر صوتاً عندما تقوم بتحديد تطبيق أو خيار على شاشة اللمس.
- **أصوات قفل الشاشة**: تعيين الجهاز لكي يصدر صوتاً عندما تقوم بقفل أو إلغاء قفل شاشة اللمس.
- **صوت الشحن**: لضبط الجهاز لكي يصدر صوتاً عند توصيله بالشاحن.
- **رد فعل الاهتزاز**: تعيين الجهاز لكي يهتز عند الضغط على المفاتيح على شريط التنقل ومع الإجراءات الأخرى، مثل الضغط المطول.
- **نغمات لوحة مفاتيح الطلب الهاتفي**: تعيين الجهاز لكي يصدر صوتاً عند الضغط على المفاتيح الموجودة في لوحة المفاتيح.
- **صوت لوحة المفاتيح**: تعيين الجهاز لكي يصدر صوتاً عند لمس أحد المفاتيح.
- **اهتزاز لوحة المفاتيح**: تعيين الجهاز لكي يهتز عند لمس أحد المفاتيح.
- **جودة الصوت وتأثيراته**: قم بتهيئة الإعدادات الإضافية للصوت.

  يمكنك أيضًا تنشيط وضع الصوت المحيط. راجع Dolby Atmos (الصوت المحيط) للحصول على مزيد من المعلومات.
- **صوت تطبيق منفصل**: ضبط الجهاز بحيث يمكنه تشغيل صوت الوسائط من تطبيق محدد على سماعة الرأس أو مكبر الصوت المتصل المزود بتقنية بلوتوث بشكل منفصل عن صوت التطبيقات الأخرى.

  فعلى سبيل المثال، يمكنك الاستماع إلى تطبيق التنقل عبر مكبر الصوت بجهازك مع الاستماع إلى ما يتم تشغيله بتطبيق الموسيقى عبر مكبر صوت السيارة المزود بتقنية بلوتوث.

Dolby Atmos (الصوت المحيط)

حدد وضع الصوت المحيط الأمثل لأنواع مختلفة من الصوت، مثل الأفلام والموسيقى والصوت. باستخدام Dolby Atmos، يمكنك الاستمتاع بأصوات الأفلام التي تتدفق من حولك.

على شاشة الضبط، اضغط على **الأصوات والاهتزاز** ← **جودة الصوت وتأثيراته** ← **Dolby Atmos**، واضغط على المفتاح لتنشيطه، ثم حدد وضعًا.

الإشعارات

تغيير ضبط الإشعارات الخاص لكل تطبيق.

على شاشة الإعدادات، اضغط على **الإشعارات**.

لعرض شارات الأيقونات، اضغط على المفتاح **شارات رموز التطبيقات** لتنشيطه. لتغيير نمط الشارة، اضغط على **شارات رموز التطبيقات**.

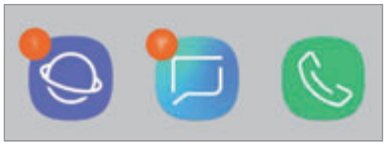

مع رقم

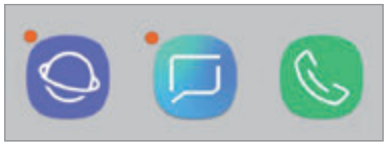

بدون رقم

لتخصيص ضبط الإشعارات لمزيد من التطبيقات، اضغط على **متقدم** ثم حدد تطبيقًا.

الشاشة

الخيارات

قم بتغيير إعدادات العرض وإعدادات شاشة الصفحة الرئيسية.

على شاشة الإعدادات، اضغط على **الشاشة**.

- **السطوع**: ضبط سطوع الشاشة.
- **السطوع التلقائي**: اضبط الجهاز ليحتفظ بتعديلات السطوع الخاصة بك وتطبيقها تلقائياً في حالات الإضاءة المشابهة.
- **تصفية الضوء الأزرق**: لتنشيط مرشح الضوء الأزرق وتغيير إعدادات المرشح. راجع تصفية الضوء الأزرق للحصول على مزيد من المعلومات.
- **الخط وتكبير/تصغير الشاشة**: تغيير ضبط حجم الشاشة وحجم الخط ونمطه.
- **وضع الشاشة**: تغيير وضع الشاشة لتعديل لون وتباين الشاشة. راجع تغيير وضع الشاشة أو ضبط لون الشاشة للحصول على مزيد من المعلومات.
- **دقة الشاشة**: قم بتغيير دقة الشاشة. راجع دقة الشاشة للحصول على مزيد من المعلومات.

- **الشاشة الرئيسية**: قم بتغيير حجم الشبكة لعرض عدد أقل أو أكبر من العناصر على الشاشة الرئيسية وغير ذلك.
- **تطبيقات ملء الشاشة**: حدد التطبيقات التي ترغب في استخدامها بأبعاد الشاشة بكاملها.
- **الوضع السهل**: للانتقال إلى الوضع السهل لعرض رموز أكبر وتطبيق تخطيط أبسط على شاشة الصفحة الرئيسية.
- **إطارات الرموز**: لتحديد إما عرض الخلفيات المظلَّلة للرموز أو لا لكي تبدو بارزة.
- **الشاشة الجانبية**: لتغيير ضبط الشاشة الجانبية. راجع الشاشة الجانبية للحصول على مزيد من المعلومات.
- **مؤشر LED**: اضبط الجهاز لتشغيل مؤشر LED أثناء شحنك البطارية، أو عندما يكون لديك إشعارات، أو عند إنشائك لتسجيلات الصوت، بينما الشاشة مغلقة.
- **شريط الحالة**: قم بتخصيص الإعدادات لعرض الإخطارات أو المؤشرات على شريط الحالة.
- **شريط التنقل**: غير ضبط شريط التنقل. راجع شريط التنقل (المفاتيح المرنة) للحصول على مزيد من المعلومات.
- **زمن توقف الشاشة**: حدد طول الفترة الزمنية التي ينتظرها الجهاز قبل إيقاف تشغيل الضوء الخلفي للشاشة.
- **حظر اللمسات عن طريق الخطأ**: تعيين الجهاز على منع الشاشة من تلقي اللمسات عندما يكون في مكان مظلم، مثل الجيب أو الحقيبة.
- **شاشة التوقف**: اضبط الجهاز على تشغيل واقي الشاشة عند شحن الجهاز. راجع شاشة التوقف للحصول على مزيد من المعلومات.

تصفية الضوء الأزرق

يمكنك تقليل إجهاد العين عن طريق الحد من كمية الضوء الأزرق المنبعث من الشاشة.

عند مشاهدتك لمقاطع فيديو بتقنيات HDR من خدمات فيديو بتقنيات HDR حصرياً، قد لا يتم تطبيق مرشح الضوء الأزرق.

١ على شاشة الإعدادات، اضغط على **الشاشة** ← **تصفية الضوء الأزرق**، ثم اضغط على المفتاح **التشغيل الآن** لتنشيطه.

٢ اسحب شريط الضبط لضبط معدل شفافية المرشح.

٣ لتعيين جدول زمني لتطبيق مرشح الضوء الأزرق على الشاشة، اضغط على المفتاح **تشغيل كما هو مجدول** لتنشيطه وحدد خياراً.

- **من غروب الشمس إلى شروق الشمس**: اضبط الجهاز لتطبيق مرشح الضوء الأزرق في الليل وإيقاف تشغيله في الصباح، حسب موقعك الحالي.
- **جدول مخصص**: لضبط وقت محدد لتطبيق مرشح الضوء الأزرق دائماً.

تغيير وضع الشاشة أو ضبط لون الشاشة

حدد وضع شاشة يناسب عرض الأفلام أو الصور، أو اضبط لون الشاشة وفق ما تفضله. إذا حددت وضع **مواءمة الشاشة**، يمكنك ضبط توازن لون الشاشة من خلال قيمة اللون.

تغيير وضع الشاشة

على شاشة الإعدادات، اضغط على **الشاشة** ← **وضع الشاشة** ثم حدد الوضع الذي تريده.

- **مواءمة الشاشة**: لتحسين نطاق ألوان الشاشة وتشبعها ووضوحها. يمكنك أيضًا ضبط توازن لون العرض من خلال قيمة اللون.
- **سينما بتقنية AMOLED**: هذا الوضع مناسب لمشاهدة مقاطع الفيديو.
- **صورة بتقنية AMOLED**: هذا الوضع مناسب لعرض الصور.
- **أساسي**: يتم ضبطه كإعدادي افتراضي وهو مناسب للاستخدام العام.

- يمكنك ضبط لون الشاشة فقط في وضع **مواءمة الشاشة**.
- قد لا يكون وضع **مواءمة الشاشة** متوافقًا مع تطبيقات من جهة خارجية.
- لا يمكن تغيير وضع الشاشة أثناء تطبيق مرشح الضوء الأزرق.

تحسين توازن ألوان الشاشة بالكامل

يمكن تحسين ألوان الشاشة بضبط درجاتها وفق ما تفضله.

عندما تسحب شريط ضبط اللون تجاه **بارد**، ستزيد درجة اللون الأزرق. وعندما تسحب الشريط تجاه **دافئ**، ستزيد درجة اللون الأحمر.

١ على شاشة الإعدادات، اضغط على **الشاشة** ← **وضع الشاشة** ← **مواءمة الشاشة**.

٢ اضبط شريط ضبط الألوان تحت **توازن ألوان وضع ملء الشاشة**.

سيتم تحسين توازن ألوان الشاشة.

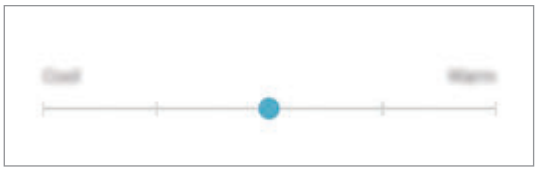

ضبط درجة الشاشة حسب قيمة اللون

يمكن زيادة أو خفض درجات بعض الألوان بضبط قيمة **أحمر** أو **أخضر** أو **أزرق** بشكل فردي.

١ على شاشة الإعدادات، اضغط على **الشاشة** ← **وضع الشاشة** ← **مواءمة الشاشة**.

٢ اختر **الخيارات المتقدمة**.

٣ اضبط شريط اللون **أحمر** أو **أخضر** أو **أزرق** حسب ما تفضله.

سيتم ضبط درجة الشاشة.

دقة الشاشة

قم بتغيير دقة الشاشة. تكون الدقة مضبوطة على FHD+ بشكل افتراضي. درجات الدقة الأعلى تجعل الشاشة أكثر سطوعًا، لكنها تستهلك قدرًا أكبر من طاقة البطارية.

١ على شاشة الإعدادات، اضغط على **الشاشة** ← **دقة الشاشة**.

٢ اسحب شريط الضبط لضبط دقة الشاشة، ثم اضغط على **تمت**.

قد تغلق بعض التطبيقات قيد التشغيل حاليًا عند تغيير الدقة.

شاشة التوقف

يمكنك تعيين عرض الصور كشاشة توقف تلقائياً عند إيقاف تشغيل الشاشة. سيتم عرض شاشة التوقف عند شحن الجهاز.

١ على شاشة الإعدادات، اضغط على **الشاشة** ← **شاشة التوقف** ثم اضغط على المفتاح لتنشيطها.

٢ حدد خيار.

إذا حددت **إطار الصورة**، سيبدأ عرض شرائح بالصور المحددة. وإذا حددت **جدول الصور**، سوف تظهر الصور المحددة كبطاقات صغيرة وتتداخل.

٣ اضغط على ⚙ لتحديد ألبومات لعرض الصور.

٤ عند الانتهاء، اضغط على مفتاح الرجوع.

لمعاينة الخيار المحدد، اضغط على **معاينة**.

عند الضغط على الشاشة أثناء عرض شاشة التوقف، سيتم تشغيل الشاشة.

الخلفيات والسمات

يمكنك تغيير ضبط الخلفية لشاشة الصفحة الرئيسية والشاشة المقفولة أو تطبيق سمات مختلفة على الجهاز.

على شاشة الإعدادات، اضغط على **الخلفيات والسمات**.

- **الخلفيات**: تغيير ضبط خلفية صفحة الشاشة الرئيسية وشاشة القفل.
- **السمات**: قم بتغيير سمة الجهاز.
- **الرموز**: تغيير نمط الرموز.
- **خيارات AOD**: حدد صورة لعرضها على شاشة العرض الدائم.

الميزات المتقدمة

الخيارات

تنشيط الميزات المتقدمة وتغيير إعدادات التحكم بها.

على شاشة الإعدادات، اضغط على **الميزات المتقدمة**.

قد يؤدي اصطدام أو اهتزاز الجهاز بشكل مفرط إلى إدخال بشكل غير مقصود لبعض الميزات التي تستخدم المستشعرات.

- **قلم S**: لتغيير إعدادات استخدام قلم S. راجع ميزات قلم S لمزيد من المعلومات حول **التحكم عن بعد باستخدام قلم S**، و **أمر عن بعد**، و **العرض السريع**، و **مذكرة أثناء إيقاف تشغيل الشاشة**.
- **السكون الذكي**: اضبط الجهاز لمنع انطفاء الشاشة أثناء النظر إليها.
- **الألعاب**: قم بتنشيط مشغّل الألعاب. راجع Game Launcher للحصول على مزيد من المعلومات.
- **وضع اليد الواحدة**: قم بتنشيط وضع التشغيل بيد واحدة حسبما يناسبك عند استخدام الجهاز بيد واحدة.

قد لا تتوفر هذه الخاصية حسب منطقتك أو مزوّد الخدمة الخاص بك.

- **إيماءات مستشعر الإصبع**: اضبط الجهاز على فتح لوحة الإشعارات أو إغلاقها عند التمرير لأعلى أو لأسفل على مستشعر التعرف على بصمة الإصبع. لا تتوفر هذه الميزة عندما يكون المستشعر قيد التعرف على بصمة الإصبع.
- **التشغيل السريع للكاميرا**: تعيين الجهاز لتشغيل الكاميرا بالضغط على مفتاح التشغيل مرتين بسرعة.

قد لا تتوفر هذه الخاصية حسب منطقتك أو مزوّد الخدمة الخاص بك.

- **تطبيق المساعدة حول الجهاز**: حدد تطبيقًا لمساعدة الجهاز ليتم تشغيله عندما تضغط مطولاً على مفتاح الصفحة الرئيسية. سوف يجمع تطبيق مساعد الجهاز المعلومات من الشاشة الحالية ويقدم معلومات وتطبيقات ومزايا متصلة بها.
- **إطارات متعددة**: حدد طريقة تشغيل الإطار المتعدد.

- **التقاط ذكي**: تعيين الجهاز لالتقاط الشاشة الحالية والمنطقة القابلة للتمرير، واقتصاص ومشاركة لقطات الشاشة على الفور.
- **السحب براحة اليد للالتقاط**: اضبط الجهاز لالتقاط صورة للشاشة عندما تسحب يدك إلى اليسار أو اليمين بعرض الشاشة. يمكنك عرض الصور الملتقطة في **الاستوديو**.

لا يمكن التقاط لقطة شاشة أثناء استخدام بعض التطبيقات والخصائص.

- **الاتصال المباشر**: اضبط الجهاز لإجراء مكالمة صوتية بواسطة التقاط الجهاز وإمساكه بالقرب من أذنك أثناء استعراض الرسالة أو تفاصيل الاتصال.
- **التنبيه الذكي**: اضبط الجهاز لكي ينبهك في حالة ما إذا كان لديك مكالمات فائتة أو رسائل جديدة عندما تلتقط الجهاز.

قد لا تعمل هذه الخاصية في حالة تشغيل الشاشة أو إن لم يكن الجهاز على سطح مستوٍ.

- **الكتم السهل**: اضبط الجهاز لكتم صوت المكالمات أو الإنذارات الواردة باستخدام حركات الكف، أو توجيه شاشة الجهاز إلى أسفل.
- **اسحب الشاشة للاتصال أو لإرسال رسائل**: اضبط الجهاز لكي يقوم بإجراء مكالمة أو إرسال رسالة عندما تسحب جهة اتصال أو رقم هاتف إلى اليمين أو اليسار في تطبيق **الهاتف** أو **جهات الاتصال**.
- **المرسِل المزدوج**: قم بتثبيت التطبيق الثاني واستخدم حسابين منفصلين لنفس تطبيق المراسلة. راجع المرسِل المزدوج للحصول على مزيد من المعلومات.
- **إرسال رسائل طوارئ**: اضبط الجهاز لإرسال رسائل مساعدة عن طريق الضغط على مفتاح التشغيل ثلاث مرات. كما يمكنك إرسال تسجيلات صوتية مع الرسالة إلى المستلمين.
- **مشاركة مباشرة**: اضبط الجهاز لعرض الأشخاص الذين اتصلت بهم على لوحة خيارات المشاركة ليتيح لك مشاركة المحتوى مباشرة.
- **مُحسّن الفيديو**: لتحسين جودة صورة مقاطع الفيديو للاستمتاع بألوان أكثر سطوعًا وإشراقًا.

قد لا تتوفر هذه الميزة في بعض التطبيقات.

- **حساسية اللمس**: زيادة حساسية لمس الشاشة للاستخدام مع واقيات الشاشة.

المرسِل المزدوج

قم بتثبيت التطبيق الثاني واستخدم حسابين منفصلين لنفس تطبيق المراسلة.

١ على شاشة الضبط، اضغط على **الميزات المتقدمة** ← **المرسِل المزدوج**.

ستظهر التطبيقات المدعومة.

٢ اضغط على مفتاح تطبيق لتثبيت التطبيق الثاني.

سيتم تثبيت التطبيق الثاني. ستعرض أيقونة التطبيق الثاني مع . عندما تتلقى إشعارات من التطبيق الثاني، سيتم عرض الإشعارات مع لتمييزها عن إشعارات التطبيق الأول.

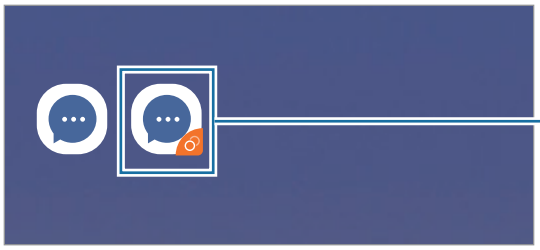

- قد لا تتوفر ميزة Dual Messenger حسب التطبيق.
- قد تكون بعض ميزات التطبيق محدودة للتطبيق الثاني.

إلغاء تثبيت التطبيق الثاني

١ على شاشة الضبط، اضغط على **الميزات المتقدمة** ← **المرسِل المزدوج**.

٢ اضغط على مفتاح التطبيق الذي ترغب بتعطيله، ثم اضغط على **إلغاء التفعيل** أو **إلغاء التثبيت**.

سيتم حذف جميع البيانات المتعلقة بالتطبيق الثاني.

إذا قمت بإلغاء تثبيت التطبيق الأول، سيتم أيضًا حذف التطبيق الثاني.

صيانة الجهاز

توفر ميزة صيانة الجهاز معاينة لحالة بطارية جهازك، والتخزين، والذاكرة، وأمان النظام. يمكنك ايضاً تحسين أداء الجهاز تلقائياً بضغطة واحدة من إصبعك.

استخدام خاصية التخصيص السريع

على شاشة الإعدادات، اضغط على **صيانة الجهاز** ← **تصحيح الآن** أو **تحسين الآن**.

تقوم خاصية التخصيص السريع بتحسين مستوى أداء الجهاز من خلال الإجراءات التالية.

- إخلاء جزء من الذاكرة.
- حذف الملفات غير الضرورية وإغلاق التطبيقات التي تعمل في الخلفية.
- إدارة الاستخدام غير الطبيعي للبطارية.
- البحث عن التطبيقات المعطلة والبرامج الضارة.

البطارية

تحقق من طاقة البطارية المتبقية والوقت لاستخدام الجهاز. بالنسبة للأجهزة ذات مستوى البطارية المنخفض، يمكنك توفير طاقة البطارية من خلال تنشيط ميزات حفظ الطاقة.

على شاشة الإعدادات، اضغط على **صيانة الجهاز** ← **البطارية**.

- يوضح الوقت المتبقي للاستخدام الوقت المتبقي قبل نفاد طاقة البطارية. قد يختلف الوقت المتبقي للاستخدام حسب ضبط الجهاز وظروف التشغيل.
- قد لا يمكنك استلام إشعارات من بعض التطبيقات التي تستخدم وضع توفير الطاقة.

وضع توفير الطاقة

- **متوسط**: قم بتنشيط وضع توفير الطاقة لإطالة وقت استخدام البطارية.
- **الحد الأقصى**: في وضع الحد الأقصى لتوفير الطاقة، يقلل الجهاز استهلاك البطارية بتطبيق السمة المعتمة وتقليل التطبيقات والميزات المتاحة. ويتم إلغاء تنشيط اتصالات الشبكة، باستثناء شبكة الهاتف المحمول.

إدارة البطارية

يمكنك الحفاظ على طاقة البطارية عن طريق منع التطبيقات التي تعمل في الخلفية من استخدام طاقة البطارية عند عدم استخدامها. قم بتحديد تطبيقات من قائمة التطبيقات واضغط على **توفير الطاقة**. كذلك اضغط على ⋮ ← **الضبط المتقدم** واضبط خيارات **مراقب طاقة التطبيقات**.

يمكنك ضبط الجهاز لشحن البطارية بشكل أسرع. اضغط على ⋮ ← **الضبط المتقدم** واضغط على مفتاح **الشحن السريع بواسطة كابل** لتنشيطه.

وضع الأداء

يمكنك تغيير وضع أداء الجهاز حسب استخدامك مثل تشغيل الألعاب أو الموسيقى للحصول على الأداء الأفضل.

على شاشة الإعدادات، اضغط على **صيانة الجهاز** ← **وضع الأداء**.

- **محسّن (مستحسن)**: موازنة عمر البطارية ودقة الشاشة للاستخدام اليومي.
- **اللعبة**: حسِّن تجربة اللعب بجعل الألعاب تعمل على نحوٍ أكثر سلاسة.

- **الترفيه**: قم بتطبيق الصوت فائق الجودة والصور المحسَّنة وإعدادات العرض القصوى للاستمتاع بالموسيقى والفيديو لديك أكثر وأكثر.
- **الأداء العالي**: قم بتطبيق إعدادات العرض بأعلى جودة.

سيزداد استهلاك طاقة البطارية وفقًا للموديل.

مكان التخزين

تحقق من حالة الذاكرة المستخدمة والمتاحة.

على شاشة الإعدادات، اضغط على **صيانة الجهاز** ← **مكان التخزين**.

- السعة الفعلية المتاحة على الذاكرة الداخلية تقل عن السعة المحددة وذلك لأن نظام التشغيل والتطبيقات الافتراضية تشغل جزءاً من الذاكرة. قد تتغير السعة المتاحة عندما تقوم بتحديث الجهاز.
- يمكنك عرض سعة الذاكرة الداخلية في قسم المواصفات الفنية الخاصة بجهازك على موقع سامسونج.

إدارة الذاكرة

لحذف الملفات المتبقية، مثل ذاكرة التخزين، اضغط على **المسح الآن**. لحذف الملفات أو إلغاء تثبيت التطبيقات التي لم تعد تستخدمها، حدد فئة ضمن **بيانات المستخدم**. ثم بعد ذلك، ضع علامة اختيار أمام العناصر لتحديدها ثم اضغط على **حذف** أو **إلغاء التثبيت**.

الذاكرة

على شاشة الإعدادات، اضغط على **صيانة الجهاز** ← **الذاكرة**.

لتسريع جهازك عن طريق إيقاف تشغيل التطبيقات التي تعمل في الخلفية، اختر التطبيقات الموجودة في قائمة التطبيقات، واضغط على **المسح الآن**.

حماية الجهاز

تحقق من حالة أمان الجهاز. تقوم هذه الخاصية بمسح جهازك بحثاً عن أي برنامج ضار.

على شاشة الإعدادات، اضغط على **صيانة الجهاز** ← **حماية الجهاز** ← **فحص الهاتف**.

التطبيقات

تحكم في تطبيقات الجهاز وقم بتغيير الضبط الخاص بها. يمكنك عرض معلومات استخدام التطبيقات وتغيير إعدادات الإشعار أو الإذن أو إلغاء التثبيت أو تعطيل التطبيقات غير الضرورية.

على شاشة الإعدادات، اضغط على **التطبيقات**.

شاشة القفل

الخيارات

قم بتغيير الضبط للشاشة المقفلة.

على شاشة الإعدادات، اضغط على **شاشة القفل**.

قد تختلف الخيارات المتاحة التالية وذلك حسب طريقة قفل الشاشة المحددة.

- **نوع قفل الشاشة**: قم بتغيير طريقة قفل الشاشة.
- **Smart Lock**: تعيين الجهاز لفتح القفل عند اكتشاف أجهزة أو مواقع موثوقة. راجع Smart Lock للحصول على مزيد من المعلومات.
- **ضبط القفل الآمن**: تغيير ضبط قفل الشاشة لطريقة القفل المحددة.
- **Always On Display**: ضبط الجهاز لعرض المعلومات بينما الشاشة مقفلة. راجع Always On Display للحصول على مزيد من المعلومات.
- **نمط الساعة**: تغيير نوع الساعة ولونها على الشاشة المقفلة.
- **ساعة التجوال**: تغيير الساعة لإظهار كل من التوقيت الزمني المحلي وتوقيت الوطن على الشاشة المقفلة عند التجوال.
- **FaceWidgets**: تغيير ضبط العناصر المعروضة على الشاشة المقفلة.
- **معلومات حول جهة الاتصال**: اضبط الجهاز لعرض معلومات التواصل مثل بريدك الإلكتروني على الشاشة المقفلة.
- **الإشعارات**: تحديد إظهار أو عدم إظهار الإشعارات في الشاشة المقفلة وتحديد الإشعارات التي ترغب في عرضها.
- **اختصارات التطبيق**: حدد تطبيقات لعرض اختصارات لها على الشاشة المقفلة.
- **حول شاشة القفل**: عرض إصدار شاشة القفل والمعلومات القانونية.

Smart Lock

يمكنك تعيين الجهاز لفتح قفله وأن يظل مفتوحًا عند اكتشاف أجهزة أو مواقع موثوقة.

على سبيل المثال، إذا قمت بتعيين منزلك كموقع موثوق به، عندما تصل إلى المنزل سوف يكتشف جهازك الموقع ويفتح قفله تلقائياً.

- ستكون هذه الميزة متاحة للاستخدام بعد تعيينك لطريقة قفل للشاشة.
- إذا لم تستخدم جهازك لمدة أربع ساعات أو عند تشغيل الجهاز، يجب عليك إلغاء قفل الشاشة باستخدام النمط أو رمز PIN أو كلمة المرور التي قمت بتعيينها.

١ على شاشة الإعدادات، اضغط على **شاشة القفل** ← **Smart Lock**.

٢ قم بفتح قفل الشاشة باستخدام طريقة فتح قفل الشاشة المعينة مسبقاً.

٣ حدد خيار واتبع التعليمات الموجودة على الشاشة لإكمال الضبط.

المقاييس الحيوية والحماية

الخيارات

قم بتغيير الضبط لتأمين الجهاز.

على شاشة الإعدادات، اضغط على **المقاييس الحيوية والحماية**.

- **المسح الذكي**: يمكنك تسجيل كل من وجهك وبصمة عينك في الجهاز حتى يتم فتح قفل الشاشة بسهولة أكثر. راجع المسح الذكي للحصول على مزيد من المعلومات.
- **التعرف على الوجه**: اضبط الجهاز لإلغاء قفل الشاشة بالتعرف على وجهك. راجع التعرف على الوجه للحصول على مزيد من المعلومات.
- **ماسح بصمة العين**: تسجيل بصمة العين لإلغاء قفل الشاشة ببصمة العين. راجع اكتشاف بصمة العين للحصول على مزيد من المعلومات.
- **ماسح بصمة الإصبع**: تسجيل بصمات أصابعك لإلغاء قفل الشاشة. راجع التعرف على بصمة الإصبع للحصول على مزيد من المعلومات.
- **تأثير انتقال الشاشة**: تعيين الجهاز لعرض تأثير انتقال عند فتح قفل الشاشة باستخدام بيانات مقاييسك الحيوية.

- **Google Play للحماية**: تعيين الجهاز للتحقق من التطبيقات والسلوكيات الضارة والتحذير بشأن البرمجيات الخبيثة المحتملة وإزالتها.
- **بحث عن هاتفي المحمول**: قم بتنشيط أو إلغاء تنشيط خاصية "البحث عن هاتفي المحمول". يمكنك الوصول إلى موقع الويب الخاص بخدمة "البحث عن هاتفي المحمول" (findmymobile.samsung.com) لتتبع جهازك المفقود أو المسروق.

  كما يمكنك السماح لخدمة تحديد المواقع من Google لتوفير معلومات أكثر دقة حول موقع جهازك.
- **تحديث الحماية**: عرض إصدار برنامج جهازك والتحقق من وجود تحديثات.
- **تثبيت التطبيقات غير المعروفة**: ضبط الجهاز للسماح بتثبيت تطبيقات من مصادر مجهولة.
- **Samsung Pass**: تحقق من هويتك بسهولة وأمان من خلال بيانات المقاييس الحيوية. راجع Samsung Pass للحصول على مزيد من المعلومات.
- **المجلد الآمن**: لإنشاء مجلد آمن لحماية المحتوى الخاص والتطبيقات من الآخرين. راجع المجلد الآمن للحصول على مزيد من المعلومات.
- **مراقبة إذن التطبيق**: يضبط لتلقي إشعارات عند استخدام الأذونات التي تختارها من قبل التطبيقات التي لا تستخدمها. يمكنك إدارة إعدادات كل تطبيق وعرض تاريخ استخدام أذوناته.
- **الإعداد الآمن**: قم بحماية جهازك عن طريق تعيينه للحصول على رمز إلغاء قفل الشاشة عند تشغيل الجهاز. يتعين عليك إدخال رمز إلغاء القفل لبدء الجهاز وإرسال الرسائل والإشعارات.
- **تشفير بطاقة SD**: ضبط الجهاز لتشفير الملفات عند حفظها على بطاقة ذاكرة.

في حالة قيامك بإعادة تعيين الجهاز إلى الإعدادات الافتراضية للمصنع مع تمكين هذا الضبط، فلن يتمكن الجهاز من قراءة الملفات المشفرة. قم بتعطيل هذا الضبط قبل إعادة ضبط الجهاز.

- **ضبط آخر للحماية**: قم بتهيئة إعدادات الأمان الإضافية.

المسح الذكي

باستخدام كلا من وجهك وقزحية عينك، يمكنك إلغاء قفل الشاشة وتأكيد هويتك بسهولة وأمان.

- قد لا تتوفر هذه الخاصية حسب منطقتك أو مزوّد الخدمة الخاص بك.
- إذا كنت تستخدم البحث الذكي كطريقة لقفل الشاشة، فلن تتمكن من استخدام وجهك وقزحية العين لإلغاء قفل الشاشة أول مرة بعد تشغيل الجهاز. لاستخدام الجهاز، يجب عليك إلغاء قفل الشاشة باستخدام النمط، أو رمز PIN، أو كلمة المرور التي قمت بتعيينها عند تسجيل وجهك وقزحية العين. كن حذرًا حتى لا تنسى النمط أو رمز PIN أو كلمة مرورك.
- في حالة عدم التعرف على بصمة عينيك، قم بإلغاء قفل الجهاز باستخدام النمط أو رمز PIN أو كلمة المرور التي قمت بتعيينها عند تسجيل بصمة العين، ثم أعد تسجيل بصمة عينيك. في حالة نسيان النمط أو رمز PIN أو كلمة مرورك، لن تتمكن من استخدام الجهاز ما لم تقم بإعادة تعيينه. شركة سامسونج غير مسؤولة عن أي مشاكل أو فقدان للبيانات يحدث بسبب رموز إلغاء القفل المنسية.
- إذا قمت بتغيير طريقة قفل الشاشة إلى **السحب** أو **بلا**، والتي ليست آمنة، ستحذف جميع بيانات مقاييسك الحيوية. إذا كنت ترغب في استخدام بيانات مقاييسك الحيوية مع تطبيقات أو ميزات، فينبغي أن تسجل بيانات مقاييسك الحيوية مرة أخرى.

احتياطات استخدام البحث الذكي

قبل استخدام البحث الذكي، لا تنس الاحتياطات التالية.

- لحماية عينيك، يرجى إبعاد الشاشة عن وجهك بمقدار ٢٠ سم عند استخدام ميزة اكتشاف بصمة العين.
- إذا قمت بوضع واقيات الشاشة (شرائط حماية الخصوصية، واقيات الزجاج المُقسّى، وما إلى ذلك)، قد يفشل التعرف.
- لا تستخدم هذه الميزة مع الرضع. فإن ذلك قد يتلف بصرهم.

- يجب على الأشخاص الذين قد عانوا من الدوار أو نوبات مرضية أو فقدان الوعي أو حالات غشية أو أي أعراض أخرى مرتبطة بمرض الصرع أو لديهم تاريخ أسري بهذه الأعراض أو الأمراض، أن يستشيروا طبيب قبل استخدام هذه الميزة.
- البحث الذكي غير مخصص لأي أغراض طبية تشخيصية أو علاجية أو وقائية.
- يمكن إلغاء قفل جهازك عن طريق شخص يبدو مثلك.
- للحفاظ على تأمين هاتفك لا تسمح لأي شخص آخر بفتح هاتفك.

لتعرف أفضل على الوجه والقزحية

يمكن ألا يتعرف الهاتف على القزحية أو الوجه عند:

- شيء يمنع الرؤية الجيدة لوجهك أو عينيك (مثل النظارات أو العدسات اللاصقة أو قبعة أو الجفون المنخفضة، أو جراحة حديثة بالعين، أو مرض، أو الأوساخ أو تلف الكاميرا، أو الحركة المفرطة).

تسجيل بصمة العين والوجه

١ على شاشة الإعدادات، اضغط على **المقاييس الحيوية والحماية** ← **المسح الذكي**.

٢ قم بفتح قفل الشاشة باستخدام طريقة فتح قفل الشاشة المعينة مسبقاً.

إذا لم تكن قد قمت بتعيين طريقة قفل الشاشة، فقم بتعيينها.

٣ اقرأ الإرشادات التي تظهر على الشاشة، واضغط على **متابعة**.

٤ حدد ما إذا كنت ترتدي نظارة أم لا ثم اضغط على **متابعة**.

٥ سجل وجهك وبصمة عينيك.

لمزيد من المعلومات، راجع التعرف على الوجه و اكتشاف بصمة العين.

عند ظهور شاشة فتح قفل المسح الذكي، اضغط على **تشغيل** لاستخدام وجهك وبصمة عينك لفتح قفل الشاشة.

حذف بيانات وجه وبصمة مسجلة

يمكنك حذف بيانات الوجه وبصمة الصين التي قمت بتسجيلها.

١ على شاشة الإعدادات، اضغط على **المقاييس الحيوية والحماية** ← **المسح الذكي**.

٢ قم بفتح قفل الشاشة باستخدام طريقة فتح قفل الشاشة المعينة مسبقاً.

٣ اضغط على **إزالة بيانات الوجه وبصمة العين**.

بمجرد حذف بيانات الوجه وبصمة العين المسجَّلة، يتم إلغاء تنشيط كل الميزات المرتبطة بها أيضًا.

إلغاء قفل الشاشة باستخدام البحث الذكي

يمكنك إلغاء قفل الشاشة عن طريق وجهك وبصمة عينك بدلاً من استخدام النمط أو رمز PIN أو كلمة مرور.

١ على شاشة الإعدادات، اضغط على **المقاييس الحيوية والحماية** ← **المسح الذكي**.

٢ قم بفتح قفل الشاشة باستخدام طريقة فتح قفل الشاشة المعينة مسبقاً.

٣ اضغط على **إلغاء قفل المسح الذكي** لتنشيطه.

٤ في الشاشة المقفلة، انظر إلى الشاشة.

عند التعرف على وجهك ووبصمة عينك، يمكنك إلغاء قفل الشاشة دون استخدام أية طريقة أخرى لقفل الشاشة. في حالة عدم التعرف على وجهك ووبصمة عينك، استخدم طريقة قفل الشاشة الحالية.

التعرف على الوجه

يمكنك ضبط الجهاز لإلغاء قفل الشاشة بالتعرف على وجهك.

- إذا كنت تستخدم وجهك كطريقة لقفل الشاشة، فلن تتمكن من استخدام وجهك لإلغاء قفل الشاشة أول مرة بعد تشغيل الجهاز. لاستخدام الجهاز، يجب عليك إلغاء قفل الشاشة باستخدام النمط، أو رمز PIN، أو كلمة المرور التي قمت بتعيينها عند تسجيل الوجه. كن حذرًا حتى لا تنسى النمط أو رمز PIN أو كلمة مرورك.
- إذا قمت بتغيير طريقة قفل الشاشة إلى **السحب** أو **بلا**، والتي ليست آمنة، ستحذف جميع بيانات مقاييسك الحيوية. إذا كنت ترغب في استخدام بيانات مقاييسك الحيوية مع تطبيقات أو ميزات، فينبغي أن تسجل بيانات مقاييسك الحيوية مرة أخرى.

احتياطات بشأن استخدام ميزة التعرف على الوجه

قبل استخدام التعرف على الوجه لإلغاء قفل جهازك، تذكر التدابير الوقائية التالية.

- يمكن إزالة قفل جهازك عن طريق أحد الأشخاص أو الأشياء التي تبدو كصورتك.
- التعرف على الوجه أقل أمانًا من النمط أو رمز PIN أو كلمة المرور.

للتعرف على الوجه بطريقة أفضل

ينبغي عليك أن تأخذ ما يلي في الاعتبار عند استخدام التعرف على الوجه:

- عليك مراعاة الظروف الموجودة عند التسجيل، مثل ارتداء نظارة أو قبعة أو قناع أو وجود لحية أو ماكياج ثقيل
- تأكد من أنك في منطقة مضاءة جيدًا وأن عدسة الكاميرا نظيفة عند التسجيل
- تأكد من أن صورتك ليست ضبابية للحصول على نتائج مطابقة أفضل

تسجيل وجهك

من أجل تسجيل أفضل للوجه، قم بتسجيل وجهك في مكان داخلي وبعيدًا عن ضوء الشمس المباشر.

١ على شاشة الإعدادات، اضغط على **المقاييس الحيوية والحماية** ← **التعرف على الوجه**.

٢ قم بفتح قفل الشاشة باستخدام طريقة فتح قفل الشاشة المعينة مسبقاً.

إذا لم تكن قد قمت بتعيين طريقة قفل الشاشة، فقم بتعيينها.

٣ حدد ما إذا كنت ترتدي نظارة أم لا ثم اضغط على **متابعة**.

٤ أمسك الجهاز مع جعل الشاشة متجهةً ناحيتك وانظر إلى الشاشة.

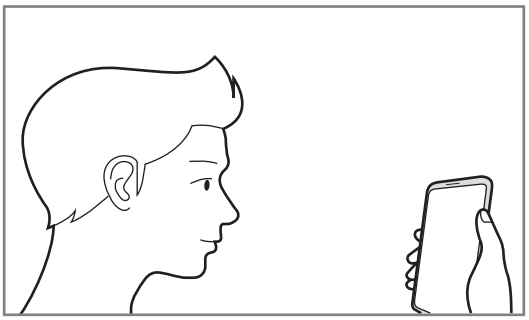

٥ ضع وجهك داخل الإطار المعروض على الشاشة.

تقوم الكاميرا بمسح وجهك.

عند ظهور نافذة للقفل بالوجه، اضغط على **تشغيل** لاستخدام وجهك لفتح قفل الشاشة.

في حالة عدم عمل فتح قفل الشاشة باستخدام وجهك على نحو جيد، اضغط على **إزالة بيانات الوجه** لإزالة وجهك المسجل وتسجيل وجهك مرة أخرى.

حذف بيانات الوجه المسجل

يمكنك حذف بيانات الوجه التي قمت بتسجيلها.

١ على شاشة الإعدادات، اضغط على **المقاييس الحيوية والحماية** ← **التعرف على الوجه**.

٢ قم بفتح قفل الشاشة باستخدام طريقة فتح قفل الشاشة المعينة مسبقاً.

٣ اضغط على **إزالة بيانات الوجه**.

بمجرد حذف الوجه المسجَّل، يتم إلغاء تنشيط كل الميزات المرتبطة بها أيضًا.

يمكنك إلغاء قفل الشاشة باستخدام وجهك

يمكنك إلغاء قفل الشاشة بالوجه بدلاً من استخدام النمط أو رمز PIN أو كلمة مرور.

١ على شاشة الإعدادات، اضغط على **المقاييس الحيوية والحماية** ← **التعرف على الوجه**.

٢ قم بفتح قفل الشاشة باستخدام طريقة فتح قفل الشاشة المعينة مسبقاً.

٣ اضغط على مفتاح **إلغاء القفل بواسطة الوجه** لتنشيطه.

إذا كنت تريد خفض إمكانية تمييز الوجود في الصور أو مقاطع الفيديو، فاضغط على المفتاح **تعرف أسرع** لإلغاء تنشيطه. وسيقلل هذا من سرعة تمييز الوجوه.

٤ في الشاشة المقفلة، انظر إلى الشاشة.

عند التعرف على وجهك، يمكنك إلغاء قفل الشاشة دون استخدام أية طريقة أخرى لقفل الشاشة. في حالة عدم التعرف على وجهك، استخدم طريقة قفل الشاشة الحالية.

اكتشاف بصمة العين

تستخدم ميزة اكتشاف بصمة العين الخصائص الفريدة لبصمة العين، مثل شكلها ونمطها، لتقوية أمان الجهاز. يمكنك استخدام بيانات بصمة العين لأغراض مصادقة متنوعة. فبعد تسجيل بصمة العين، يمكنك تعيين الجهاز لاستخدام بصمة العين للميزات التالية:

- Samsung Pass (التحقق باستخدام Samsung account وتسجيل الدخول عبر الويب)
- Samsung Pay
- قفل الشاشة
- المجلد الآمن

- قد لا تتوفر هذه الخاصية حسب منطقتك أو مزوّد الخدمة الخاص بك.
- إذا كنت تستخدم قزحية عينك كطريقة لقفل الشاشة، فلن تتمكن من استخدام القزحية لإلغاء قفل الشاشة أول مرة بعد تشغيل الجهاز. لاستخدام الجهاز، يجب عليك إلغاء قفل الشاشة باستخدام النمط، أو رمز PIN، أو كلمة المرور التي قمت بتعيينها عند تسجيل القزحية. كن حذرًا حتى لا تنسى النمط أو رمز PIN أو كلمة مرورك.
- في حالة عدم التعرف على بصمة عينيك، قم بإلغاء قفل الجهاز باستخدام النمط أو رمز PIN أو كلمة المرور التي قمت بتعيينها عند تسجيل بصمة العين، ثم أعد تسجيل بصمة عينيك. في حالة نسيان النمط أو رمز PIN أو كلمة مرورك، لن تتمكن من استخدام الجهاز ما لم تقم بإعادة تعيينه. شركة سامسونج غير مسؤولة عن أي مشاكل أو فقدان للبيانات يحدث بسبب رموز إلغاء القفل المنسية.
- إذا قمت بتغيير طريقة قفل الشاشة إلى **السحب** أو **بلا**، والتي ليست آمنة، ستحذف جميع بيانات مقاييسك الحيوية. إذا كنت ترغب في استخدام بيانات مقاييسك الحيوية مع تطبيقات أو ميزات، فينبغي أن تسجل بيانات مقاييسك الحيوية مرة أخرى.

احتياطات بشأن استخدام ميزة اكتشاف بصمة العين

قبل استخدام ميزة التعرف على بصمة العين، لا تنس الاحتياطات التالية.

- لحماية عينيك، يرجى إبعاد الشاشة عن وجهك بمقدار ٢٠ سم عند استخدام ميزة اكتشاف بصمة العين.
- إذا قمت بوضع واقيات الشاشة (شرائط حماية الخصوصية، واقيات الزجاج المُقسّى، وما إلى ذلك)، قد يفشل التعرف.
- لا تستخدم ميزة اكتشاف بصمة العين مع الرضع. فإن ذلك قد يتلف بصرهم.
- يجب على الأشخاص الذين قد عانوا من الدوار أو نوبات مرضية أو فقدان الوعي أو حالات غشية أو أي أعراض أخرى مرتبطة بمرض الصرع أو لديهم تاريخ أسري بهذه الأعراض أو الأمراض، أن يستشيروا طبيب قبل استخدام ميزة اكتشاف بصمة العين.
- البيانات الطبية التي تُجمع وتُخزن محليًا بواسطة ماسح بصمة العين غير مخصصة لأي أغراض طبية تشخيصية أو علاجية أو وقائية.

للتعرف على اكتشاف بصمة العين بطريقة أفضل

يمكن ألا يتعرف الهاتف على بصمة العين إذا:

- وجود شيء ما يمنع الكاميرا من الحصول على رؤية جيدة لبصمة العين (مثل النظارات أو انخفاض الجفنين أو جراحة حديثة في العينين أو مرض أو أتربة أو تلف بالكاميرا أو الحركة الشديدة).
- إذا كانت الإضاءة مختلفة بدرجة كبيرة عن الإضاءة أثناء تسجيل بصمة العين (مثل ضوء الشمس المباشر).

أبعد الجهاز عن وجهك بمقدار ٢٥ – ٣٥ سم واجعل الشاشة باتجاهك.

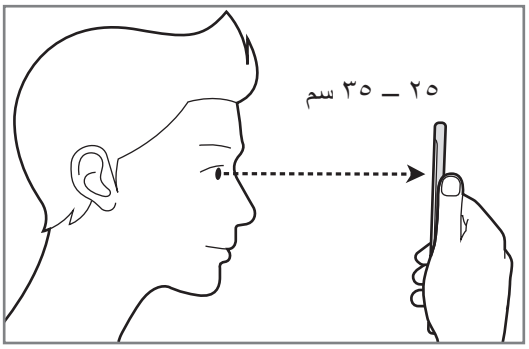

تسجيل بصمة العين

يمكن للجهاز حفظ بيانات بصمة العين الخاصة بشخص واحد فقط. ويتعذر تسجيل أكثر من مجموعة واحدة من بصمة العين.

١ على شاشة الإعدادات، اضغط على **المقاييس الحيوية والحماية** ← **ماسح بصمة العين**.

٢ قم بفتح قفل الشاشة باستخدام طريقة فتح قفل الشاشة المعينة مسبقاً.

إذا لم تكن قد قمت بتعيين طريقة قفل الشاشة، فقم بتعيينها.

٣ اقرأ الإرشادات التي تظهر على الشاشة، واضغط على **متابعة**.

لتسجيل بصمة عين واحدة، اضغط على **تسجيل بصمة عين واحدة فقط**.

٤ أمسك الجهاز مع جعل الشاشة متجهةً ناحيتك وانظر إلى الشاشة.

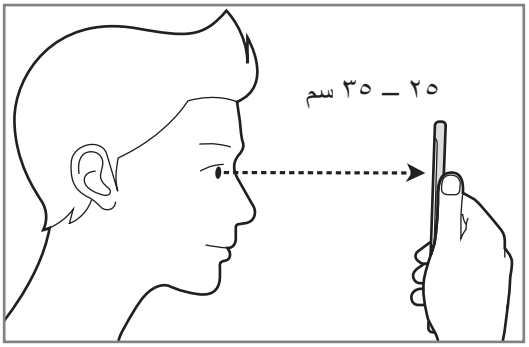

٥ ضع العينين على الدوائر الموجودة على الشاشة وافتح العينين فتحًا واسعًا.

تقوم كاميرا اكتشاف بصمة العين بمسح بصمة عينيك.

عند ظهور شاشة لفتح القفل ببصمة العين، اضغط على **تشغيل** لاستخدام ببصمة عينك لفتح قفل الشاشة.

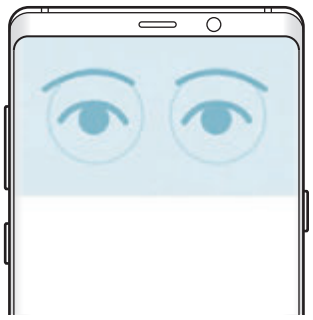

حذف بيانات بصمة العين المسجلة

يمكنك حذف بيانات بصمة العين التي قمت بتسجيلها.

١ على شاشة الإعدادات، اضغط على **المقاييس الحيوية والحماية** ← **ماسح بصمة العين**.

٢ قم بفتح قفل الشاشة باستخدام طريقة فتح قفل الشاشة المعينة مسبقاً.

٣ اضغط على **إزالة بيانات بصمة العين**.

بمجرد حذف بيانات بصمة العين المسجَّلة، يتم إلغاء تنشيط كل الميزات المرتبطة بها أيضًا.

استخدام Samsung Pass

عندما تقوم بتسجيل بصمة عينيك على Samsung Pass، يمكنك استخدامها للتحقق من هويتك بسهولة أو تسجيل الدخول إلى مواقع الويب. راجع Samsung Pass للحصول على مزيد من المعلومات.

استخدام بصمة العين مع Samsung Pay

يمكنك استخدام بصمة العين مع Samsung Pay لإجراء عمليات الدفع بسرعة وأمان. راجع Samsung Pay للحصول على مزيد من المعلومات.

قد لا تتوفر ميزة Samsung Pay حسب منطقتك أو مزوّد الخدمة الخاص بك.

يمكنك إلغاء قفل الشاشة باستخدام بصمة عينك

يمكنك إلغاء قفل الشاشة بصمة العين بدلاً من استخدام النمط أو رمز PIN أو كلمة مرور.

١ على شاشة الإعدادات، اضغط على **المقاييس الحيوية والحماية** ← **ماسح بصمة العين**.

٢ قم بفتح قفل الشاشة باستخدام طريقة فتح قفل الشاشة المعينة مسبقاً.

٣ اضغط على مفتاح **إلغاء القفل بواسطة بصمة العين** لتنشيطه.

٤ على الشاشة المقفولة، اسحب في أي اتجاه وضع عينك داخل الدوائر على الشاشة لمسح بصمة العين.

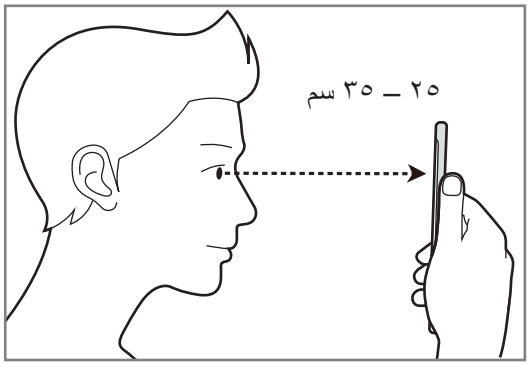

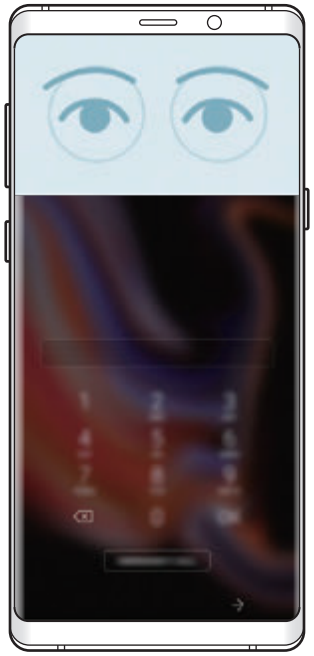

لإلغاء قفل الشاشة باستخدام التعرّف على بصمة العين، دون السحب على الشاشة المقفلة، اضغط على مفتاح **التعرف على بصمة العين لتشغيل الشاشة** لتنشيطه.

التعرف على بصمة الإصبع

لكي تعمل وظيفة التعرف على بصمات الأصابع، يلزم تسجيل بصمات الأصابع وتخزينها في جهازك. بعد التسجيل، يمكنك تعيين الجهاز لاستخدام بصمات أصابعك للخصائص التالية:

- Samsung Pass (التحقق باستخدام Samsung account وتسجيل الدخول عبر الويب)
- Samsung Pay
- قفل الشاشة
- المجلد الآمن

- قد لا تتوفر هذه الخاصية حسب منطقتك أو مزوّد الخدمة الخاص بك.
- تستخدم خاصية التعرف على بصمة الإصبع الخصائص الفريدة لكل بصمة إصبع لتحسين مستوى سلامة الجهاز. احتمالية تعرض مستشعر بصمة الإصبع للارتباك في حالة وجود بصمتين مختلفتين يعد أمرًا صعبًا للغاية. في حين، في حالات نادرة تكون فيها بصمات الأصابع المنفصلة متشابهة جدًا قد يتعرف المستشعر عليها باعتبارها متطابقة.
- إذا كنت تستخدم بصمة الإصبع كطريقة لقفل الشاشة، فلن تتمكن من استخدام بصمة الإصبع لإلغاء قفل الشاشة أول مرة بعد تشغيل الجهاز. لاستخدام الجهاز، يجب عليك إلغاء قفل الشاشة باستخدام النمط، أو رمز PIN، أو كلمة المرور التي قمت بتعيينها عند تسجيل بصمة الإصبع. كن حذرًا حتى لا تنسى النمط أو رمز PIN أو كلمة مرورك.
- في حالة عدم التعرف على بصمة إصبعك، قم بإلغاء قفل الجهاز باستخدام النمط أو رمز PIN أو كلمة المرور التي قمت بتعيينها عند تسجيل بصمة الإصبع، ثم أعد تسجيل بصمات أصابعك. في حالة نسيان النمط أو رمز PIN أو كلمة مرورك، لن تتمكن من استخدام الجهاز ما لم تقم بإعادة تعيينه. شركة سامسونج غير مسؤولة عن أي مشاكل أو فقدان للبيانات يحدث بسبب رموز إلغاء القفل المنسية.
- إذا قمت بتغيير طريقة قفل الشاشة إلى **السحب** أو **بلا**، والتي ليست آمنة، ستحذف جميع بيانات مقاييسك الحيوية. إذا كنت ترغب في استخدام بيانات مقاييسك الحيوية مع تطبيقات أو ميزات، فينبغي أن تسجل بيانات مقاييسك الحيوية مرة أخرى.

للتعرف على بصمة الإصبع بطريقة أفضل

عندما تمسح بصمات أصابعك على الجهاز، احذر من الحالات التالية والتي قد تؤثر على أداء الخاصية:

- يقوم مستشعر التعرف على بصمة الإصبع بالتعرف على بصمات الأصابع. تأكد أن مستشعر التعرف على بصمة الإصبع غير مخدوش أو تالف بسبب أشياء معدنية، مثل العملات المعدنية، والمفاتيح، والعقود.
- قد تتسبب تغطية مستشعر التعرف على بصمة الإصبع بأشرطة واقية أو لاصقات أو أي ملحقات أخرى في تقليل معدل التعرف على بصمة الإصبع. إذا كان مستشعر التعرف على بصمة الإصبع مغطى في الأساس بشريط لاصق فقم بإزالته قبل استخدام مستشعر التعرف على بصمة الإصبع.
- تأكد أن مستشعر التعرف على بصمة الإصبع وأصابعك نظيفة وجافة.
- لا يتعرف الجهاز على بصمات الأصابع التي تكون معرضة للتجاعيد أو الشقوق.
- لا يتعرف الجهاز على بصمات الأصابع من الأصابع الصغيرة أو النحيفة.
- في حالة ثني إصبعك أو استخدام طرف الإصبع، فقد لا يتعرف الجهاز على بصمات الأصابع. تأكد من تغطية مستشعر التعرف على بصمة الإصبع بالكامل بإصبعك.
- لتحسين مستوى أداء التعرف على البصمات، قم بتسجيل بصمات الأصابع الخاصة باليد الأكثر استخدامًا وذلك لتنفيذ مهام في الجهاز.
- في البيئات الجافة، يمكن أن تتجمع الكهرباء الإستاتيكية داخل الجهاز. تجنب استخدام هذه الخاصية في البيئات غير الجافة أو قبل استخدام خاصية تفريغ الكهرباء الاستاتيكية بواسطة لمس شيء معدني.

تسجيل بصمات الأصابع

١ على شاشة الإعدادات، اضغط على **المقاييس الحيوية والحماية** ← **ماسح بصمة الإصبع**.

٢ قم بفتح قفل الشاشة باستخدام طريقة فتح قفل الشاشة المعينة مسبقاً.

إذا لم تكن قد قمت بتعيين طريقة قفل الشاشة، فقم بتعيينها.

٣ مرِّر إصبعك إلى الأسفل على مستشعر التعرف على بصمة الإصبع.

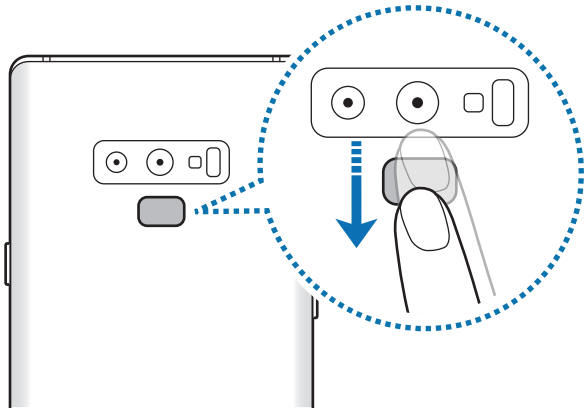

كرر هذا الإجراء حتى يتم تسجيل بصمة الإصبع. عند الانتهاء من تسجيل بصمات أصابعك، اضغط على **تم**.

عند ظهور نافذة للقفل ببصمة الإصبع، اضغط على **تشغيل** لاستخدام بصمة إصبعك لفتح قفل الشاشة.

حذف بصمات الأصابع المسجلة

يمكنك حذف بصمات الأصابع المسجلة.

١ على شاشة الإعدادات، اضغط على **المقاييس الحيوية والحماية** ← **ماسح بصمة الإصبع**.

٢ قم بفتح قفل الشاشة باستخدام طريقة فتح قفل الشاشة المعينة مسبقاً.

٣ اضغط على **تعديل**.

٤ ضع علامة اختيار أمام بصمات الأصابع المراد حذفها واضغط على **إزالة**.

استخدام Samsung Pass

عندما تقوم بتسجيل بصمات أصابعك على Samsung Pass، يمكنك استخدامها للتحقق من هويتك بسهولة أو تسجيل الدخول إلى مواقع الويب. راجع Samsung Pass للحصول على مزيد من المعلومات.

استخدام بصمة إصبعك مع Samsung Pay

يمكنك استخدام بصمة إصبعك مع Samsung Pay لإجراء عمليات الدفع بسرعة وأمان. راجع Samsung Pay للحصول على مزيد من المعلومات.

قد لا تتوفر ميزة Samsung Pay حسب منطقتك أو مزوّد الخدمة الخاص بك.

يمكنك إلغاء قفل الشاشة باستخدام بصمة الإصبع

يمكنك إلغاء قفل الشاشة ببصمة إصبعك بدلاً من استخدام نموذج أو رمز PIN أو كلمة مرور.

١ على شاشة الإعدادات، اضغط على **المقاييس الحيوية والحماية** ← **ماسح بصمة الإصبع**.

٢ قم بفتح قفل الشاشة باستخدام طريقة فتح قفل الشاشة المعينة مسبقاً.

٣ اضغط على مفتاح **إلغاء القفل ببصمة الإصبع** لتنشيطه.

٤ على شاشة القفل، ضع إصبعك على مستشعر التعرف على بصمة الإصبع ودع الجهاز يمسح بصمة إصبعك.

Samsung Pass

تتيح لك Samsung Pass إمكانية تسجيل الدخول إلى Samsung account أو مواقع الويب أو التطبيقات بشكل أكثر سهولة وأمان عن طريق بياناتك البيومترية، مثل بصمة الإصبع أو قزحية العين، بدلاً من إدخال معلومات تسجيل الدخول الخاصة بك.

قم بتسجيل بياناتك البيومترية في Samsung Pass وقم بتعيينها لتسجيل الدخول إلى مواقع الويب أو التطبيقات المدعومة باستخدام البيانات عبر Samsung Pass.

- لكي تستخدم هذه الميزة، يجب توصيل جهازك بشبكة Wi-Fi أو بشبكة محمول.
- لاستخدام هذه الميزة، يجب عليك التسجيل وتسجيل الدخول إلى Samsung account. لمزيد من المعلومات، راجع Samsung account.
- ميزة تسجيل الدخول إلى موقع الويب متاحة فقط لمواقع الويب التي تفتحها عن طريق تطبيق **الإنترنت**. قد لا تدعم بعض مواقع الويب هذه الميزة.

تسجيل Samsung Pass

قبل استخدام Samsung Pass، قم بتسجيل بيانات المقاييس الحيوية الخاصة بك على Samsung Pass.

١ على شاشة الإعدادات، اضغط على **المقاييس الحيوية والحماية** ← **Samsung Pass**.

٢ اقرأ الإرشادات التي تظهر على الشاشة، واضغط على **تسجيل الدخول**.

٣ أدخل معرف Samsung account واضغط على **تسجيل الدخول**.

٤ اقرأ ووافق على الشروط والأحكام، واضغط على **التالي**.

٥ اضغط على **بصمات الأصابع** أو **بصمة العين** وقم بتسجيل بصمات أصابعك أو بصمة عينك.

راجع التعرف على بصمة الإصبع أو اكتشاف بصمة العين لمزيد من المعلومات.

٦ امسح بصمة إصبعك أو بصمة عينك اضغط على **التالي** لاستكمال تسجيل Samsung Pass.

إذا تم تفعيل خيار **إضافة إلى الشاشة الرئيسية**، ستضاف أيقونة Samsung Pass إلى الشاشة الرئيسية.

التحقق من كلمة مرور Samsung account

يمكنك استخدام Samsung Pass للتحقق من كلمة مرور Samsung account الخاص بك. يمكنك استخدام بياناتك الحيوية بدلاً من إدخال كلمة مرور، على سبيل المثال عندما تقوم بشراء محتوى من **Galaxy Apps**.

١ على شاشة الإعدادات، اضغط على **المقاييس الحيوية والحماية** ← **Samsung Pass**.

٢ قم بفتح قفل الشاشة باستخدام طريقة فتح قفل الشاشة المعينة مسبقاً.

٣ اضغط على ⋮ ← **الضبط** ← **Samsung account** ثم اضغط على مفتاح **الاستخدام مع Samsung Pass** لتنشيطه.

استخدام Samsung Pass في تسجيل الدخول إلى مواقع الويب

يمكنك استخدام Samsung Pass لتسجيل الدخول بسهولة إلى مواقع الويب التي تدعم التعبئة التلقائية للمعرفات وكلمات المرور.

١ افتح موقع ويب تريد تسجيل الدخول إليه.

٢ أدخل اسم المستخدم وكلمة المرور ثم اضغط على مفتاح تسجيل الدخول إلى موقع الويب.

٣ عند ظهور إطار منبثق يسألك عما إذا كنت تريد حفظ معلومات تسجيل المعلومات، اختر **تسجيل الدخول إلى Samsung Pass** واضغط على **تذكر**.

يمكنك استخدام بيانات المقاييس الحيوية التي سجّلتها على Samsung Pass عند تسجيل الدخول إلى موقع الويب.

استخدام Samsung Pass لتسجيل الدخول إلى التطبيقات

يمكنك استخدام Samsung Pass لتسجيل الدخول بسهولة إلى التطبيقات التي تدعم التعبئة التلقائية للمعرفات وكلمات المرور.

١ افتح تطبيقًا تريد تسجيل الدخول إليه.

٢ أدخل اسم المستخدم وكلمة المرور، ثم اضغط على مفتاح تسجيل الدخول إلى التطبيق.

٣ عند ظهور إطار منبثق يسألك عما إذا كنت تريد حفظ معلومات تسجيل المعلومات، اضغط على **حفظ**.

يمكنك الآن استخدام بيانات المقاييس الحيوية التي سجّلتها على Samsung Pass عند تسجيل الدخول إلى التطبيق.

إدارة معلومات تسجيل الدخول

يمكنك عرض قائمة بمواقع الويب والتطبيقات التي أعددتها لاستخدام Samsung Pass ويمكنك إدارة معلومات تسجيل الدخول.

١ على شاشة الإعدادات، اضغط على **المقاييس الحيوية والحماية** ← **Samsung Pass**.

٢ قم بفتح قفل الشاشة باستخدام طريقة فتح قفل الشاشة المعينة مسبقاً.

٣ حدد موقع ويب أو تطبيق من القائمة.

٤ اضغط على ⋮ ← **تعديل** وقم بتعديل المعرف وكلمة المرور واسم موقع الويب أو التطبيق.

لحذف موقع الويب أو التطبيق، اضغط على ⋮ ← **حذف**.

استخدام Samsung Pass مع مواقع الويب والتطبيقات

عند استخدام مواقع الويب أو التطبيقات التي تدعم Samsung Pass، يمكنك بسهولة تسجيل الدخول من خلال Samsung Pass.

للاطلاع على قائمة بمواقع الويب والتطبيقات التي تدعم Samsung Pass، افتح شاشة الضبط واضغط على **المقاييس الحيوية والحماية** ← **Samsung Pass** ثم حدد علامة تبويب الموقع أو التطبيق. في حالة عدم وجود مواقع ويب أو تطبيقات تدعم Samsung Pass، لن تظهر علامة تبويب الموقع أو التطبيق.

- قد تختلف مواقع الويب والتطبيقات المتاحة حسب منطقتك أو مزوِّد الخدمة لديك.
- لا تتحمل سامسونج المسؤولية عن أية خسائر أو مضايقات تنتج عن تسجيل الدخول إلى مواقع ويب أو تطبيقات من خلال Samsung Pass.

حذف بيانات Samsung Pass الخاصة بك

يمكنك حذف بياناتك البيولوجية، ومعلومات تسجيل الدخول إلى الويب، وبيانات التطبيقات المسجلة على Samsung Pass من خلال **حذف البيانات**. تظل موافقتك على شروط وأحكام Samsung account سارية.

١ على شاشة الإعدادات، اضغط على **المقاييس الحيوية والحماية** ← **Samsung Pass**.

٢ قم بفتح قفل الشاشة باستخدام طريقة فتح قفل الشاشة المعينة مسبقاً.

٣ اضغط على ⋮ ← **الضبط** ← **حذف البيانات**.

٤ أدخل كلمة مرور Samsung account واضغط على **تأكيد**.

سيتم حذف بيانات Samsung Pass الخاصة بك.

المجلد الآمن

يحمي المجلد الآمن المحتوى والتطبيقات الخاصة بك، مثل الصور وجهات الاتصال من أن يصل إليها الآخرون. يمكنك الحفاظ على أمان المحتوى والتطبيقات الخاصة بك ولو كان الجهاز في وضع إلغاء القفل.

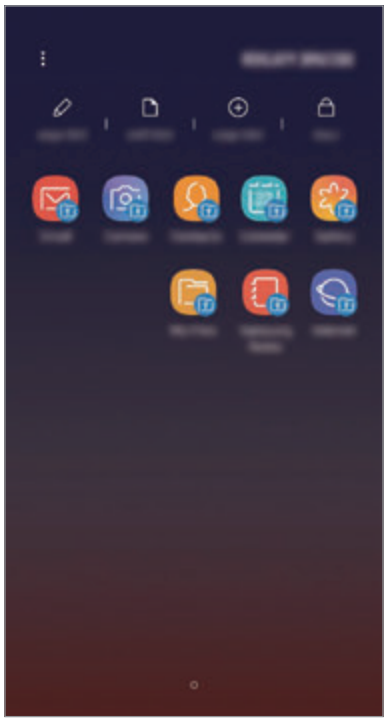

كما يُعد المجلد الآمن منطقة تخزين منفصلة وآمنة. لا يمكن نقل البيانات الموجودة في المجلد الآمن إلى أجهزة أخرى عبر طرق مشاركة غير معتمدة، مثل USB أو Wi-Fi مباشر. إن محاولة تخصيص برنامج التشغيل أو تعديل البرنامج تقفل المجلد الآمن تلقائياً وتجعل من المتعذر الوصول إليه. وقبل حفظ البيانات في المجلد الآمن، تأكد من نسخ البيانات نسخًا احتياطيًا في موقع آمن آخر.

إعداد المجلد الآمن

١ قم بتشغيل تطبيق **المجلد الآمن**.

بدلاً من ذلك، قم بتشغيل تطبيق **الضبط** واضغط على **المقاييس الحيوية والحماية** ← **المجلد الآمن**.

٢ اضغط على **بدء**.

٣ اضغط على **تسجيل الدخول** قم بتسجيل الدخول إلى Samsung account.

٤ حدد طريقة القفل ليتم استخدامه للمجلد الآمن واتبع التعليمات التي تظهر على الشاشة لإكمال الإعداد.

لتغيير اسم المجلد الآمن أو لون الأيقونة الخاصة به، اضغط على ⋮ ← **تخصيص الرمز**.

- بعد تشغيل تطبيق **المجلد الآمن**، يجب عليك فتح التطبيق باستخدام طريقة القفل المضبوطة مسبقًا.
- إذا نسيت رمز إلغاء قفل المجلد الآمن الخاص بك، فيمكنك إعادة تعيينه باستخدام Samsung account. اضغط على مفتاح إعادة الضبط في الجزء السفلي من الشاشة المقفلة، وأدخل كلمة مرور Samsung account.

ضبط قفل تلقائي للمجلد الآمن

يمكنك ضبط الجهاز لقفل المجلد الآمن تلقائياً عندما لا يكون قيد الاستخدام.

١ قم بتشغيل تطبيق **المجلد الآمن**، واضغط على ⋮ ← **ضبط** ← **قفل المجلد الآمن تلقائياً**.

٢ حدد خيار القفل.

لقفل المجلد الآمن يدويًا، اضغط على **قفل**.

نقل المحتوى للمجلد الآمن

قم بنقل المحتوى، مثل الصور وجهات الاتصال، إلى المجلد الآمن. وتُعد الإجراءات التالية مثالاً على نقل صورة من موقع التخزين الافتراضي إلى المجلد الآمن.

١ قم بتشغيل تطبيق **المجلد الآمن** واضغط على **إضافة ملفات**.

٢ اضغط على **الصور**، وضع علامة اختيار على الصور المراد نقلها، ثم اضغط على **تم**.

٣ اضغط على **نقل**.

سيتم حذف العناصر المحددة من المجلد الأصلي ونقلها إلى المجلد الآمن. لنسخ العناصر، اضغط على **نسخ**.

قد تختلف طريقة نقل المحتوى بحسب نوع المحتوى.

نقل المحتوى من المجلد الآمن

انقل المحتوى من المجلد الآمن إلى التطبيق المقابل في موقع التخزين الافتراضي. وتُعد الإجراءات التالية مثالاً على نقل صورة من المجلد الآمن إلى موقع التخزين الافتراضي.

١ قم بتشغيل تطبيق **المجلد الآمن** واضغط على **الاستوديو**.

٢ حدد صورة ثم اضغط على ⋮ ← **النقل من المجلد الآمن**.

سيتم نقل العناصر المحددة إلى **الاستوديو** في موقع التخزين الافتراضي.

إضافة التطبيقات

يمكنك إضافة تطبيق لاستخدامه في المجلد الآمن.

١ قم بتشغيل تطبيق **المجلد الآمن** واضغط على **إضافة تطبيقات**.

٢ ضع علامات اختيار على تطبيق واحد أو أكثر من التطبيقات المثبَّتة في الجهاز واضغط على **إضافة**.

لتثبيت تطبيقات من **متجر Play** أو **Galaxy Apps**، اضغط على **التنزيل من متجر PLAY** أو **تنزيل من GALAXY APPS**.

إزالة التطبيقات من المجلد الآمن.

اضغط على **تعديل التطبيقات**، وضع علامة اختيار على التطبيقات، ثم اضغط على **إلغاء التثبيت**.

إضافة حسابات

أضف حسابك على Samsung account وحساب Google، أو حسابات أخرى لمزامنتها مع التطبيقات الموجودة في المجلد الآمن.

١ قم بتشغيل تطبيق **المجلد الآمن** واضغط على ⋮ ← **ضبط** ← **الحسابات** ← **إضافة حساب**.

٢ حدد خدمة حساب.

٣ اتبع الإرشادات التي تظهر على الشاشة لاستكمال ضبط الحساب.

إخفاء المجلد الآمن

يمكنك إخفاء اختصار المجلد الآمن من شاشة التطبيقات.

قم بتشغيل تطبيق **المجلد الآمن**، واضغط على ⋮ ← **ضبط**، ثم اضغط على مفتاح **إظهار المجلد الآمن** لإلغاء تنشيطه.

بدلاً من ذلك، اسحب شريط الحالة لأسفل لفتح لوحة الإشعارات. ثم اسحب لأسفل على لوحة الإشعارات واضغط على **المجلد الآمن** لإلغاء تنشيط الميزة.

النسخ الاحتياطي لمجلد الأمان واسترداده

قم بعمل نسخة احتياطية من المحتوى والتطبيقات في المجلد الآمن إلى Samsung Cloud باستخدام Samsung account واستردادها في وقت لاحق.

عمل نسخة احتياطية من البيانات

١ قم بتشغيل تطبيق **المجلد الآمن** واضغط على ⋮ ← **ضبط** ← **نسخ احتياطي واستعادة**.

٢ اضغط على **إضافة حساب** وقم بالتسجيل وسجِّل الدخول إلى Samsung account الخاص بك.

٣ اضغط على **نسخ بيانات المجلد الآمن احتياطيًا**.

٤ حدد العناصر التي تريد عمل نسخة احتياطية منها واضغط على **نسخ احتياطي الآن**.

سيتم نسخ البيانات احتياطياً على Samsung Cloud.

استعادة البيانات

١ قم بتشغيل تطبيق **المجلد الآمن** واضغط على ⋮ ← **ضبط** ← **نسخ احتياطي واستعادة**.

٢ اضغط على **استعادة**.

٣ حدد الجهاز وأنواع البيانات التي ترغب في استعادتها واضغط على **الاستعادة الآن**.

ستتم استعادة النسخة الاحتياطية من البيانات إلى الجهاز.

إلغاء تثبيت المجلد الآمن

يمكنك إلغاء تثبيت المجلد الآمن بما يشمل المحتوى والتطبيقات التي توجد فيه.

قم بتشغيل تطبيق **المجلد الآمن** واضغط على ⋮ ← **ضبط** ← **مزيد من الضبط** ← **إلغاء تثبيت**.

لعمل نسخة احتياطية من المحتوى قبل إلغاء تثبيت مجلد الأمان، حدد **نقل ملفات الوسائط إلى خارج المجلد الآمن** واضغط على **إلغاء تثبيت**. للوصول إلى النسخة الاحتياطية من البيانات من مجلد الأمان، افتح مجلد **Samsung**، وقم بتشغيل تطبيق **ملفاتي**، ثم اضغط على **وحدة التخزين الداخلية** ← **Secure Folder**.

لن يتم نسخ الملاحظات المحفوظة في **Samsung Notes** احتياطيًا.

السحابة والحسابات

الخيارات

يمكنك مزامنة بيانات جهازك أو نسخها احتياطيًا أو استردادها باستخدام Samsung Cloud. يمكنك أيضًا تسجيل وإدارة الحسابات، مثل Samsung account أو حساب Google، ونقل البيانات إلى أجهزة أخرى أو منها عبر Smart Switch.

على شاشة الإعدادات، اضغط على **السحابة والحسابات**.

- **Samsung Cloud**: يمكنك إدارة المحتوى الذي ترغب في تخزينه بأمان في Samsung Cloud. يمكن التحقق من حالة استخدام التخزين على Samsung Cloud الخاصة بك وإجراء المزامنة والنسخ الاحتياطي واستعادة البيانات. راجع Samsung Cloud للحصول على مزيد من المعلومات.
- **حسابات**: أضف حسابات سامسونج و Google، أو حسابات أخرى، لمزامنتها.
- **نسخ احتياطي واستعادة**: احتفظ بمعلوماتك الشخصية، وبيانات التطبيق، والضبط الآمن على الجهاز. يمكنك عمل نسخة احتياطية من المعلومات المهمة والوصول إليه فيما بعد. يجب عليك تسجيل الدخول إلى Google account أو Samsung account الخاص بك لعمل نسخة احتياطية أو لاستعادة البيانات.
- **Smart Switch**: لتشغيل Smart Switch ونقل البيانات من جهازك السابق. راجع Smart Switch للحصول على مزيد من المعلومات.

عليك الاحتفاظ بنسخة احتياطية لبياناتك بانتظام في موقع آمن مثل Samsung Cloud أو جهاز كمبيوتر بحيث يمكنك استعادتها إذا تلفت البيانات أو فُقدت بسبب إعادة ضبط بيانات الهاتف إلى حالة المصنع بدون قصد.

Samsung Cloud

يرجى الاحتفاظ بنسخة احتياطية لبيانات جهازك السابق في Samsung Cloud ثم استعادة البيانات إلى جهازك الجديد. يمكنك أيضًا مزامنة البيانات المحفوظة في جهازك عبر Samsung Cloud وعرض البيانات المحفوظة على Samsung Cloud. يجب تسجيل Samsung account وتسجيل الدخول إليه لتتمكن من استخدام Samsung Cloud. راجع Samsung account للحصول على مزيد من المعلومات.

عمل نسخة احتياطية من البيانات

١ في جهازك السابق، قم بتسجيل الدخول إلى Samsung account.

٢ قم بتشغيل تطبيق **الضبط**، وحدد خيار النسخ الاحتياطي ثم انسخ بياناتك احتياطيًا.

- إذا كان الجهاز يدعم Samsung Cloud، فقم بتشغيل تطبيق **الضبط**، واضغط على **السحابة والحسابات** ← **Samsung Cloud**، وحدد جهازك أسفل **نسخ احتياطي واستعادة**، ثم اضغط على **نسخ احتياطي**، وانسخ البيانات احتياطيًا.
- قد تختلف طريقة نسخ البيانات الاحتياطية حسب الموديل.
- لن يتم إجراء نسخة احتياطية من بعض البيانات. للتحقق من البيانات التي سيتم نسخها احتياطيًا، قم بتشغيل تطبيق **الضبط**، واضغط على **السحابة والحسابات** ← **Samsung Cloud**، وحدد جهازك أسفل **نسخ احتياطي واستعادة**، ثم اضغط على **نسخ احتياطي**.
- لعرض البيانات التي تم نسخها احتياطيًا على حساب Samsung account الخاص بك، قم بتشغيل تطبيق **الضبط**، واضغط على **السحابة والحسابات** ← **Samsung Cloud**، وحدد جهازك أسفل **نسخ احتياطي واستعادة**، ثم اضغط على **استعادة البيانات**.

استعادة البيانات

١ على جهازك الجديد، قم بتشغيل تطبيق **الضبط** واضغط على **السحابة والحسابات** ← **Samsung Cloud**.

٢ حدد جهازك السابق أسفل **نسخ احتياطي واستعادة** واضغط على **استعادة البيانات**.

٣ ضع علامة اختيار على أنواع البيانات التي ترغب في استعادتها واضغط على **الاستعادة**.

مزامنة البيانات

يمكنك مزامنة البيانات المحفوظة في جهازك مثل الصور والفيديوهات والأحداث عبر Samsung Cloud والوصول إليها من الأجهزة الأخرى.

١ على جهازك الجديد، قم بتشغيل تطبيق **الضبط** واضغط على **السحابة والحسابات** ← **Samsung Cloud**.

٢ اضغط على ⋮ ← **الضبط** ← **ضبط المزامنة**.

٣ اضغط على مفاتيح التبديل الموجودة بجوار العناصر التي تريد مزامنتها.

يمكنك التحقق من البيانات المحفوظة أو تغيير الضبط بالضغط على بطاقة **الاستوديو** أو **SAMSUNG NOTES** أو **SAMSUNG CLOUD DRIVE**.

Smart Switch

نقل البيانات بين الأجهزة المحمولة عبر Smart Switch.

على شاشة الإعدادات، اضغط على **السحابة والحسابات** ← **Smart Switch**.

نقل البيانات باستخدام موصل USB (موصل USB من النوع C)

يمكنك توصيل جهازك السابق بجهازك الحالي من خلال موصل USB (موصل USB من النوع C) وكابل USB لنقل البيانات بسهولة وبسرعة.

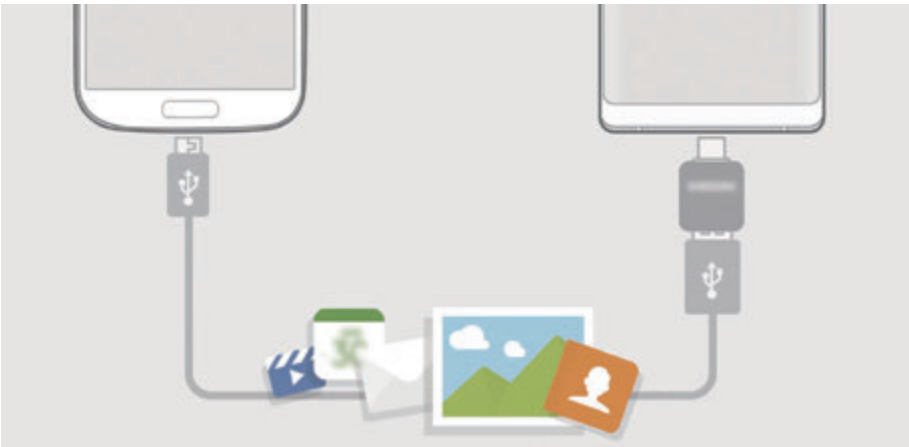

١ أدخل موصل USB (موصل USB من النوع C) في المقبس متعدد الاستخدامات بجهازك.

٢ قم بتوصيل جهازك والجهاز السابق بواسطة كابل USB الخاص بالجهاز السابق.

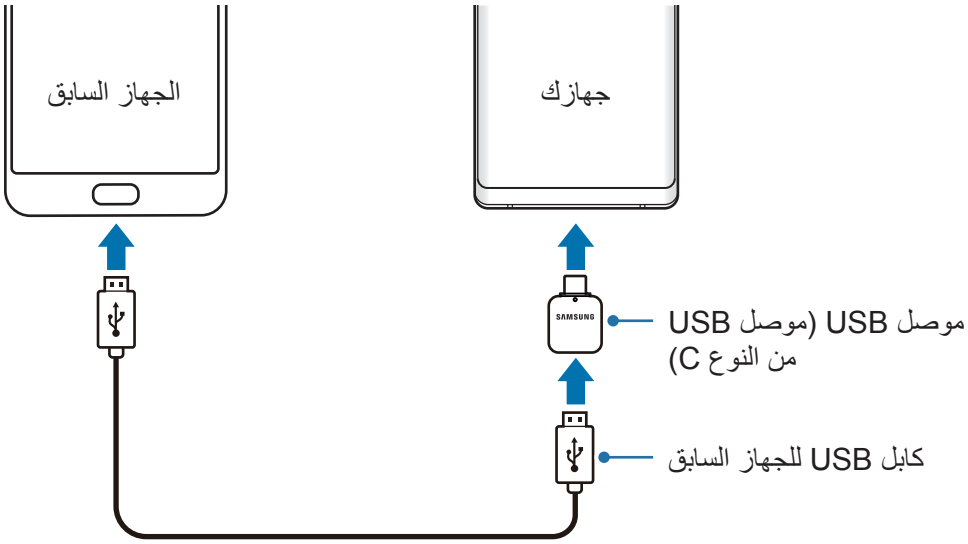

٣ عندما تظهر النافذة المنبثقة لتحديد تطبيق، اضغط على **Smart Switch** ← **تلقي**.

٤ في الجهاز السابق، اضغط على **السماح**.

لكن إذا لم يكن لديك التطبيق، فقم بتنزيله من **Galaxy Apps** أو **متجر Play**.

سيقوم جهازك بالتعرف على الجهاز السابق وستظهر قائمة بالبيانات التي يمكنك نقلها.

٥ اتبع الإرشادات التي تظهر على الشاشة لنقل البيانات من الجهاز السابق.

لا تفصل كابل USB أو موصل USB (موصل USB من النوع C) من الجهاز عند قيامك بنقل ملفات. فقد يؤدي القيام بذلك إلى خسارة البيانات أو تلف الجهاز.

يؤدي نقل البيانات إلى زيادة استهلاك جهازك لطاقة البطارية. ولذا، تأكد من شحن جهازك بما فيه الكفاية قبل نقل البيانات. حيث قد يتم انقطاع نقل البيانات إذا كانت طاقة البطارية منخفضة.

نقل البيانات لاسلكيًا عبر Wi-Fi مباشر

نقل البيانات من جهازك السابق إلى جهازك لاسلكيًا عبر Wi-Fi مباشر.

١ على الجهاز السابق، قم بتشغيل Smart Switch.

لكن إذا لم يكن لديك التطبيق، فقم بتنزيله من **Galaxy Apps** أو **متجر Play**.

٢ على جهازك، قم بتشغيل التطبيق **الضبط** واضغط على **السحابة والحسابات** ← **Smart Switch**.

٣ ضع الجهازين بجانب بعضهما البعض.

٤ في الجهاز السابق، اضغط على **لاسلكي** ← **إرسال**.

٥ في جهازك، اضغط على **لاسلكي** ← **تلقي** وحدد نوع الجهاز السابق.

٦ اتبع الإرشادات التي تظهر على الشاشة لنقل البيانات من جهازك السابق.

نقل البيانات باستخدام التخزين الخارجي

يمكنك نقل البيانات باستخدام التخزين الخارجي، مثل بطاقة MicroSD.

١ نقل البيانات من جهازك السابق إلى التخزين الخارجي.

٢ قم بإدراج أو توصيل جهاز التخزين الخارجي بجهازك.

٣ على جهازك، قم بتشغيل تطبيق **الضبط** واضغط على **السحابة والحسابات** ← **Smart Switch** ← **وحدة التخزين الخارجية** ← **استعادة**.

٤ اتبع الإرشادات التي تظهر على الشاشة لنقل البيانات من التخزين الخارجي.

نقل بيانات النسخة الاحتياطية من كمبيوتر

انقل البيانات بين جهازك والكمبيوتر. يتعين عليك تنزيل تطبيق إصدار الكمبيوتر من Smart Switch من الموقع www.samsung.com/smartswitch. عمل نسخة احتياطية من البيانات من جهازك السابق إلى كمبيوتر واستيراد البيانات إلى جهازك.

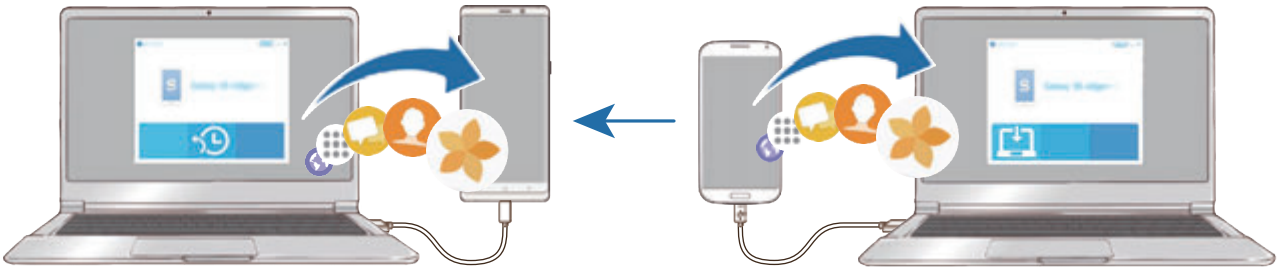

١ على الكمبيوتر، تفضل بزيارة www.samsung.com/smartswitch لتنزيل Smart Switch.

٢ في الكمبيوتر، قم بتشغيل Smart Switch.

إذا لم يكن جهازك السابق هو جهاز سامسونج، فقم بعمل نسخة احتياطية من البيانات على الكمبيوتر باستخدام برنامج مزود بواسطة الجهة المصنعة للجهاز. ثم، تخطى إلى الخطوة الخامسة.

٣ قم بتوصيل جهازك السابق بالكمبيوتر بواسطة كابل USB.

٤ في الكمبيوتر، اتبع الإرشادات التي تظهر على الشاشة لعمل نسخة احتياطية من بيانات الجهاز. ثم، افصل جهازك السابق من الكمبيوتر.

٥ قم بتوصيل جهازك بالكمبيوتر بواسطة كابل USB.

٦ في الكمبيوتر، اتبع الإرشادات التي تظهر على الشاشة لنقل البيانات إلى جهازك.

عرض البيانات المستوردة

يمكنك عرض البيانات التي تم استيرادها على نفس التطبيق من جهازك السابق.

إذا لم يكن جهازك الجديد يحتوي على نفس التطبيقات لعرض البيانات التي تم استيرادها أو تشغيلها، فسيتم حفظ البيانات في تطبيق مشابه. على سبيل المثال، إذا قمت باستيراد ملاحظات ولم يكن جهازك يحتوي على تطبيق الملاحظات، فيمكنك رؤية الملاحظات في تطبيق **Samsung Notes**.

Google

قم بتهيئة الضبط لبعض الخصائص المتاحة بواسطة Google.

على شاشة الإعدادات، اضغط على **Google**.

إمكانية الوصول

قم بتهيئة إعدادات عديدة لتحسين إمكانية الوصول إلى الجهاز. راجع إمكانية الوصول للحصول على مزيد من المعلومات.

على شاشة الإعدادات، اضغط على **إمكانية الوصول**.

الإدارة العامة

قم بتخصيص إعدادات النظام لجهازك أو إعادة تعيين الجهاز.

على شاشة الإعدادات، اضغط على **الإدارة العامة**.

- **اللغة والإدخال**: لتحديد لغات الجهاز وتغيير الضبط، مثل لوحات المفاتيح، وأنواع الإدخال الصوتي. قد لا تتوفر بعض الوظائف، وذلك حسب نوع اللغة المحددة. راجع إضافة لغات الجهاز للحصول على مزيد من المعلومات.
- **التاريخ و الوقت**: للوصول إلى إعدادات التحكم في كيفية عرض الجهاز للوقت والتاريخ وتعديلها.

إذا ظلت البطارية غير مشحونة بالكامل، يتم إعادة ضبط الوقت والتاريخ.

- **اتصل بنا**: لطرح الأسئلة وعرض الأسئلة الشائعة. راجع Samsung Members للحصول على مزيد من المعلومات.
- **إبلاغ Samsung بمعلومات التشخيص**: ضبط الجهاز كي يرسل تلقائيًا المعلومات التشخيصية ومعلومات الاستخدام الخاصة بالجهاز إلى سامسونج.
- **معلومات التسويق**: لضبط إذا كنت تريد استلام معلومات تسويق سامسونج مثل العروض وفوائد العضوية والرسائل الإخبارية، أو لا.
- **إعادة الضبط**: قم بإعادة تعيين إعدادات جهازك أو إجراء إعادة تعيين البيانات في المصنع. يمكنك إعادة تعيين كل إعدادات جهازك وإعدادات الشبكة. يمكنك أيضًا ضبط جهازك ليُعاد تشغيله في الوقت الحالي لتخصيصه.

إضافة لغات الجهاز

يمكنك إضافة لغات لاستخدامها على جهازك.

١ على شاشة الإعدادات، اضغط على **الإدارة العامة** ← **اللغة والإدخال** ← **اللغة** ← **إضافة لغة**.

لعرض كل اللغات التي يمكن إضافتها، اضغط على ⋮ ← **كافة اللغات**.

٢ حدد لغة لإضافتها.

٣ لتعيين اللغة المحددة كلغة افتراضية، اضغط على **الضبط كلغة افتراضية**. لحفظ إعداد اللغة الحالي، اضغط على **إبقاء اللغة الحالية**.

ستتم إضافة اللغة المحددة إلى قائمة اللغات. إذا غيّرت اللغة الافتراضية، فستتم إضافة اللغة المحددة إلى أعلى القائمة.

لتغيير اللغة الافتراضية من قائمة اللغات، اسحب ⇕ بجانب لغة وحركه إلى أعلى القائمة. وبعد ذلك، اضغط على **تمت**.
في حالة عدم دعم تطبيق ما للغة الافتراضية، سيتم استخدام اللغة المدعومة التالية في القائمة.

تحديث البرنامج

قم بتحديث برامج جهازك بواسطة خدمة البرنامج الثابت عبر الهواء (FOTA). يمكنك ايضاً جدولة تحديثات البرامج.

على شاشة الإعدادات، اضغط على **تحديث البرنامج**.

إذا صدرت تحديثات طارئة للبرامج، فسيتم تثبيتها تلقائياً دون موافقتك، وذلك لأغراض أمان جهازك ولصد الأشكال الجديدة من تهديدات الأمان.

- **تنزيل التحديثات يدوياً**: للتحقق من وجود التحديثات وتثبيتها يدوياً.
- **تنزيل التحديثات تلقائياً**: لضبط الجهاز لتنزيل التحديثات تلقائياً عند الاتصال بشبكة Wi-Fi.
- **تحديثات البرامج المجدولة**: إعداد الجهاز لتثبيت التحديثات في وقت محدد.
- **معلومات آخر تحديث**: عرض معلومات حول آخر تحديث للبرامج.

معلومات تحديثات الأمان

يتم توفير تحديثات الأمان لتعزيز أمان جهازك وحماية معلوماتك الشخصية. لتحديثات الأمان الخاصة بطراز جهازك، يُرجى زيارة security.samsungmobile.com.

يدعم موقع الويب بعض اللغات فقط.

دليل المستخدم

اعرض معلومات التعليمات للتعرف على كيفية استخدام الجهاز والتطبيقات أو تهيئة الإعدادات المهمة.

على شاشة الإعدادات، اضغط على **دليل المستخدم**.

حول الهاتف

قم بالوصول إلى معلومات جهازك.

على شاشة الإعدادات، اضغط على **حول الهاتف**.

لتغيير اسم جهازك، اضغط على **تعديل**.

- **الحالة**: لعرض معلومات الجهاز المختلفة، مثل حالة بطاقة SIM و Wi-Fi وعنوان MAC والرقم المسلسل.
- **معلومات قانونية**: لعرض المعلومات القانونية المرتبطة بالجهاز مثل معلومات السلامة وترخيص المصدر المفتوح.
- **معلومات البرنامج**: لعرض معلومات برنامج الجهاز مثل إصدار نظام التشغيل وإصدار البرنامج الثابت.
- **معلومات البطارية**: لعرض حالة ومعلومات بطارية الجهاز.

الملحق

إمكانية الوصول

حول إمكانية الوصول

قم بتحسين الوصول بواسطة خصائص تجعل الجهاز اكثر سهولة في الاستخدام للمستخدمين الذين يعانون من صعوبة في الرؤية، أو صعوبة في السمع، وقدرات عقلية منخفضة.

قم بتشغيل تطبيق **الضبط** واضغط على **إمكانية الوصول**.

Voice Assistant (الملاحظات الصوتية)

تنشط أو إلغاء تنشيط Voice Assistant

عند تنشيط Voice Assistant، سيبدأ الجهاز تشغيل الملاحظات الصوتية. وعند الضغط على الميزة المحددة مرة واحدة، سيقوم الجهاز بقراءة النص الظاهر على الشاشة بصوت عالٍ. بينما النقر على الميزة مرتين سيؤدي إلى تنشيطها.

قم بتشغيل تطبيق **الضبط**، واضغط على **إمكانية الوصول** ← **الرؤية** ← **Voice Assistant**، ثم اضغط على المفتاح لتنشيطه.

لإلغاء تنشيط خدمة Voice Assistant، اضغط على المفتاح واضغط مرتين بسرعة على أي مكان على الشاشة.

عند تنشيط Voice Assistant لأول مرة، ستبدأ البرامج التعليمية بعد التنشيط. يمكنك الرد بالضغط على **تعليمات Voice Assistant**.

لا تتوفر بعض الميزات أثناء استخدام خدمة Voice Assistant.

التحكم في الشاشة بإشارات الأصابع

يمكنك استخدام إشارات عديدة للأصابع للتحكم في الشاشة أثناء استخدامك لـ Voice Assistant.

إشارات الإصبع الواحد

- اضغط على: اقرأ العنصر الموجود تحت إصبعك بصوت مرتفع. لاستكشاف الشاشة، ضع إصبعك على الشاشة وحركه عليها.
- الضغط مرتين: فتح العنصرالمحدد. بينما يتم قراءة العناصر المحددة بصوت مرتفع، عندما تسمع اسم العنصر الذي تريده، حرر إصبعك من على اسم العنصر. ثم اضغط في أي مكان على الشاشة مرتين بسرعة.
- ضغطة مزدوجة وتعليق الشاشة: تحريك عنصر أو الدخول إلى اختيار متاح.
- التمرير إلى اليمين: لقراءة العنصر السابق.
- التمرير إلى اليسار: لقراءة العنصر التالي.
- التمرير إلى أعلى أو أسفل: تغيير آخر إعدادات في قائمة نصية.
- اسحب إلى اليسار ثم إلى اليمين في حركة واحدة: للانتقال إلى أعلى الشاشة.
- السحب إلى اليمين ثم إلى اليسار في حركة واحدة: للانتقال إلى أسفل الشاشة.
- اسحب لأعلى ثم لأسفل في حركة واحدة: للانتقال إلى أول عنصر على الشاشة.
- اسحب لأسفل ثم لأعلى في حركة واحدة: للانتقال إلى آخر عنصر على الشاشة.

إشارات الإصبعين

- الضغط مرتين: بدء الإجراء الحالي أو إيقافه مؤقتًا أو استئنافه.
- الضغط ثلاث مرات: التحقق من الوقت الحالي أو طاقة البطارية المتبقية والمزيد. لتغيير العناصر المقروءة بصوت مرتفع، افتح تطبيق **الضبط** واضغط على **إمكانية الوصول** ← **الرؤية** ← **Voice Assistant** ← **الضبط** ← **معلومات شريط الحالة**.
- الضغط أربع مرات: تنشيط التعليق الصوتي أو إلغاء تنشيطه.
- اسحب إلى اليمين: للانتقال إلى الصفحة التالية.
- السحب إلى اليسار: للعودة إلى الصفحة السابقة.
- السحب لأعلى: للانتقال إلى أسفل القائمة.
- السحب لأسفل: للانتقال إلى أعلى القائمة.

- السحب لأعلى أو لأسفل على الشاشة الرئيسية: لفتح شاشة التطبيقات.
- السحب لأعلى أو لأسفل على شاشة التطبيقات: لفتح صفحة الشاشة الرئيسية.
- السحب في أي اتجاه على الشاشة المقفلة: فتح الشاشة.
- السحب لأسفل من الجانب العلوي من الشاشة: لفتح لوحة الإشعارات.

إشارات باستخدام ثلاثة أصابع

- الضغط: البدء في قراءة العناصر من الأعلى بصوت مرتفع.
- الضغط مرتين: بدء القراءة من العنصر التالي.
- الضغط ثلاث مرات: قراءة أخر نص محدد ونسخه في الحافظة.
- السحب إلى اليمين أو اليسار: فتح القائمة النصية والانتقال عبر الخيارات.
- اسحب إلى أعلى أو أسفل: تغيير قراءة النص وتحديد تحبب الشبكة.
- اسحب لأعلى ثم لأسفل في حركة واحدة: للانتقال إلى الشاشة السابقة.
- اسحب لأعلى ثم لأسفل في حركة واحدة: للانتقال إلى شاشة الصفحة الرئيسية.

إشارات الإصبع الأربع

- النقر مرة واحدة: الرجوع إلى الشاشة السابقة.
- النقر مرتين: الرجوع إلى شاشة الصفحة الرئيسية.
- النقر ثلاث مرات: فتح قائمة التطبيقات الحالية.

استخدام القوائم السياقية

أثناء استخدام Voice Assistant، اسحب بثلاث أصابع جهة اليمين أو اليسار. تظهر القائمة النصية ويقرأ الجهاز الاختيارات بصوت مرتفع. اسحب بثلاث أصابع جهة اليسار أو اليمين للانتقال عبر الخيارات. عندما تسمع الخيار الذى تريده، اسحب لأعلى أو لأسفل لاستخدام الخيار أو تعديل ضبطه. مثال، عندما تسمع **مستوى صوت الحديث** فإنه يمكنك تعديل حجم مستوى الصوت بالسحب إلى أعلى وأسفل.

إضافة تسميات الصور وإدارتها

يمكنك تعيين الملصقات إلى الصور على الشاشة. يقرأ الجهاز هذه الملصقات بصوت مرتفع عند تمييز الصور. اضغط بثلاث أصابع على الشاشة مرتين وعلقها لإضافة تسميات للصور غير المسماه.

لإدارة التسميات، قم بتشغيل تطبيق **الضبط** واضغط على **إمكانية الوصول** ← **الرؤية** ← **Voice Assistant** ← **الضبط** ← **إدارة التسميات المخصصة**.

تهيئة الضبط لـ Voice Assistant

قم بتهيئة الضبط الخاص بـ Voice Assistant بما يناسبك.

قم بتشغيل تطبيق **الضبط**، واضغط على **إمكانية الوصول** ← **الرؤية** ← **Voice Assistant** ← **الضبط**.

- **مستوى صوت الحديث**: حدد مستوى الصوت الخاص بالتعليق الصوتي.
- **نص إلى كلام**: تغيير إعدادات ميزات تحويل النص إلى كلام عندما يكون Voice Assistant نشطًا، مثل اللغات والسرعة وغير ذلك.
- **تغييرات طبقة الصوت**: ضبط الجهاز لقراءة النص بصوت مرتفع مع تغيير نغمة الصوت أثناء ادخال نص.
- **قراءة إدخال لوحة المفاتيح بصوت عالٍ**: اضبط الجهاز لقراءة العنصر تحت إصبعك بصوت مرتفع أثناء استخدام لوحة المفاتيح.
- **التحدث بينما تكون الشاشة متوقفة عن التشغيل**: ضبط الجهاز لقراءة الإشعارات عند إغلاق الشاشة.
- **كتم باستخدام مستشعر التقارب**: اضبط الجهاز ليقوم بإيقاف تشغيل التعليق الصوتي مؤقتًا عند وضع اليد على المستشعر الموجود في الجزء العلوي من الجهاز.
- **الاهتزاز للقراءة المتواصلة**: اضبط الجهاز لقراءة النص الموجود على الشاشة بصوت مرتفع عندما تهز الجهاز. يمكنك التحديد من بين العديد من سرعات الاهتزاز العديدة.
- **قراءة معرف المتصل**: ضبط الجهاز لقراءة اسم المتصل بصوت مرتفع عندما تتلقى مكالمة واردة.
- **الأحرف الأبجدية الصوتية**: اضبط الجهاز لنطق كلمة تبدأ بالحرف الذي تضغط عليه مطولاً على لوحة المفاتيح.

- **تلميحات حول الاستخدام**: ضبط الجهاز لقراءة تلميحات الاستخدام بصوت عالٍ عندما تقوم بتحديد عنصر.
- **نطق كلمات المرور**: ضبط الجهاز لقراءة كلمة المرور بصوت مرتفع عند إدخال كلمة المرور .
- **ملاحظات الاهتزاز**: اضبط الجهاز على الاهتزاز عند تحكمك في الشاشة، تحديد عنصر مثلاً.
- **ملاحظات حول الصوت**: اضبط الجهاز على إصدار صوت عند تحكمك في الشاشة، تحديد عنصر مثلاً.
- **التركيز على صوت الحديث**: ضبط الجهاز لخفض مستوى صوت الوسائط عند قيام الجهاز بقراءة عنصر ما بصوت مرتفع.
- **مستوى صوت الملاحظات الصوتية**: اضبط مستوى الصوت الذي يتم تشغيل الصوت عليه عندما تلمس الشاشة للتحكم فيه. تتوفر هذه الخاصية عند تنشيط **ملاحظات حول الصوت**.
- **مؤشر كبير**: تعيين الجهاز لزيادة سُمك حدود المؤشر الذي يظهر عند الضغط على العناصر.
- **لون المؤشّر**: لتحديد لون المؤشر المربع الذي يظهر عند النقر على العناصر.
- **القائمة السريعة**: تحديد خيارات القائمة النصية ليتم عرضها عند التمرير إلى اليسار أو اليمين باستخدام ثلاثة أصابع.
- **إدارة التسميات المخصصة**: إدارة التسميات التي أضفتها.
- **اختصارات لوحة المفاتيح**: عين اختصارات رئيسية لاستخدامها عند استخدام لوحة مفاتيح خارجية.
- **معلومات شريط الحالة**: تحديد العناصر لقراءتها بصوتٍ مرتفع عند الضغط بإصبعين على الشاشة ثلاث مرات.
- **خيارات المطور**: ضبط خيارات تطوير التطبيق.

استخدام الجهاز مع إيقاف تشغيل الشاشة

يمكنك إعداد الجهاز للعمل بالشكل الطبيعي بينما الشاشة مغلقة، وذلك لأغراض الخصوصية. لن تعمل الشاشة عند الضغط على المفاتيح أو على الشاشة. لا يتم إيقاف تشغيل الخصائص النشطة حاليًا عندما يتم إيقاف تشغيل الشاشة.

قم بتشغيل تطبيق **الضبط**، واضغط على **إمكانية الوصول** ← **الرؤية**، ثم اضغط على مفتاح **شاشة مظلمة** لتنشيطه. يمكنك تنشيط أو إلغاء تنشيط هذه الميزة عن طريق الضغط على مفتاح التشغيل مرتين بسرعة.

إدخال النص باستخدام لوحة المفاتيح

لعرض لوحة المفاتيح، اضغط على حقل إدخال النص، ثم اضغط مرتين بسرعة على أي مكان على الشاشة.

لتنشيط ميزة الإدخال السريع، قم بتشغيل تطبيق **الضبط**، ثم اضغط على **إمكانية الوصول** ← **الرؤية**، ثم اضغط على مفتاح **إدخال مفتاح سريع** لتنشيطه.

عندما تقوم بلمس لوحة المفاتيح بإصبعك، يقوم الجهاز بقراءة مفاتيح الحروف الموجودة تحت إصبعك بصوت مرتفع. عندما تسمع الحرف الذي تريده، حرر أصبعك من على الشاشة لتحديده. يتم إدخال الحرف ويقوم الجهاز بإدخاله بصوت مرتفع.

إذا كانت خاصية **إدخال مفتاح سريع** غير منشطة، حرر إصبعك من على الحرف الذي تريده، ثم اضغط في أي مكان على الشاشة مرتين بسرعة.

إدخال الحروف الإضافية

اضغط مطولاً على أي مفتاح موجود على لوحة المفاتيح لإدخال حروف إضافية متوفرة للمفتاح. تظهر نافذة منبثقة فوق المفتاح توضح الحروف المتوفرة. لتحديد حرف، اسحب إصبعك على النافذة المنبثقة حتى تسمع صوت الحرف الذي تريده ثم حرره.

الرؤية

إضافة تسجيلات صوتية إلى الملصقات الصوتية

يمكنك استخدام الملصقات الصوتية لتمييز الأشياء المتشابهة بوضع ملصقات مختلفة عليها. يمكنك تسجيل وتعيين تسجيلاً صوتيًا على ملصق صوتي يدعم NFC. يتم تشغيل التسجيل الصوتي عندما تضع الجهاز بالقرب من الملصق.

قم بتشغيل خاصية NFC قبل استخدام خاصية الملصق الصوتى.

١ قم بتشغيل تطبيق **الضبط**، واضغط على **إمكانية الوصول** ← **الرؤية** ← **التسمية الصوتية**.

انطلاق مسجل الصوت.

٢ اضغط على ● لبدء التسجيل. تحدث أمام الميكروفون.

٣ عند الانتهاء من التسجيل، اضغط على **تم** للإيقاف.

٤ ضع الجهاز من الخلف حول الملصق الصوتي.

سيتم كتابة معلومات التسجيل الصوتي على الملصق الصوتي.

تغيير حجم الشاشة وحجم الخط

تغيير حجم الشاشة وحجم الخط والنمط.

قم بتشغيل تطبيق **الضبط** واضغط على **إمكانية الوصول** ← **الرؤية** ← **الخط وتكبير/تصغير الشاشة**.

استخدام الخطوط عالية التباين

يمكنك ضبط لون الخطوط وحدودها الخارجية لزيادة التباين بين النص والخلفية.

قم بتشغيل تطبيق **الضبط**، واضغط على **إمكانية الوصول** ← **الرؤية**، ثم اضغط على مفتاح **خطوط ذات تباينات عالية** لتنشيطه.

استخدام لوحة المفاتيح عالية التباين

يمكنك زيادة حجم لوحة مفاتيح سامسونج وتغيير ألوان المفاتيح لزيادة التباين بين النص والخلفية.

قم بتشغيل تطبيق **الضبط**، واضغط على **إمكانية الوصول** ← **الرؤية**، ثم اضغط على مفتاح **لوحة مفاتيح ذات تباين عالٍ** لتنشيطه.

عرض أشكال المفاتيح

يمكنك عرض أشكال المفاتيح بإطارات في الخلفية لتظهر بارزة.

قم بتشغيل تطبيق **الضبط**، واضغط على **إمكانية الوصول** ← **الرؤية**، ثم اضغط على مفتاح **عرض أشكال الأزرار** لتنشيطه.

استخدام مكبر

قم بتنشيط المكبر لتكبير الشاشة لعرض نسخة أكبر من المحتوى.

قم بتشغيل تطبيق **الضبط**، واضغط على **إمكانية الوصول** ← **الرؤية**، ثم اضغط على مفتاح **إطار المكبر** لتنشيطه. سيظهر المكبر على الشاشة.

اسحب المقبض في الجزء السفلي من المكبر لتحريك المكبر إلى الموقع الذي تريد تكبيره على الشاشة.

تكبير الشاشة

قم بتكبير الشاشة وتكبير منطقة محددة.

قم بتشغيل تطبيق **الضبط**، واضغط على **إمكانية الوصول** ← **الرؤية** ← **التكبير**.

- **النقر نقراً ثلاثياً فوق الشاشة للتكبير**: يمكنك التكبير من خلال الضغط على الشاشة ثلاث مرات. للرجوع إلى العرض العادي، اضغط على الشاشة ثلاث مرات مرة أخرى.
- **النقر فوق الزر للتكبير**: يمكنك التكبير من خلال الضغط على في شريط التنقل، ثم الضغط على المكان الذي تريد تكبيره من الشاشة. للرجوع إلى العرض العادي، اضغط على .

لاستكشاف الشاشة، اسحب إصبعين أو أكثر للتمرير عبر الشاشة المُكبّرة.

لضبط معدل التكبير/التصغير، ضم إصبعين أو أكثر على الشاشة المكبرة أو افردهما بعيدًا عن بعضها.

يمكنك أيضًا التكبير التلقائي للشاشة بواسطة الضغط على الشاشة ثلاثة مرات مع الاستمرار. أو اضغط على ، ثم اضغط مطولاً على الشاشة. مع الضغط المطول على الشاشة، اسحب إصبعك لاستعراض الشاشة. حرر إصبعك للرجوع إلى العرض العادي.

- لا يمكن تكبير لوحات المفاتيح الموجودة على الشاشة.
- عند تنشيط هذه الميزة، قد يتأثر أداء بعض التطبيقات.

تكبير الماوس ومؤشرات لوحة اللمس

تكبير الماوس عند استخدام ماوس خارجي أو لوحة لمس.

قم بتشغيل تطبيق **الضبط**، واضغط على **إمكانية الوصول** ← **الرؤية**، ثم اضغط على مفتاح **مؤشر كبير للماوس/لوحة اللمس** لتنشيطه.

إزالة تأثيرات الشاشة

إزالة تأثيرات معينة من الشاشة إذا كنت حساسًا تجاه التأثيرات المتحركة أو حركة الشاشة.

قم بتشغيل تطبيق **الضبط**، واضغط على **إمكانية الوصول** ← **الرؤية**، ثم اضغط على مفتاح **إزالة الرسوم المتحركة** لتنشيطه.

عكس ألوان العرض

قم بتحسين القدرة على رؤية الشاشة لمساعدة المستخدمين في تمييز النص على الشاشة بطريقة أسهل.

قم بتشغيل تطبيق **الضبط**، واضغط على **إمكانية الوصول** ← **الرؤية**، ثم اضغط على مفتاح **ألوان سلبية** لتنشيطه.

ضبط الألوان

اضبط كيفية عرض الألوان على الشاشة إذا كانت لديك صعوبة في التمييز بين الألوان. يقوم الجهاز بتغيير الألوان إلى ألوان أكثر تمييزًا.

قم بتشغيل تطبيق **الضبط**، واضغط على **إمكانية الوصول** ← **الرؤية** ← **ضبط الألوان**، ثم اضغط على المفتاح لتنشيطه. حدد خيار.

لضبط كثافة اللون، اسحب شريط الضبط أسفل **القوّة**.

إذا حددت **لون مخصص**، يمكنك تخصيص لون الشاشة. اتبع الإرشادات التي تظهر على الشاشة لاستكمال إجراء ضبط الألوان.

عدسة الألوان

يمكنك ضبط ألوان الشاشة إذا كنت تعاني من صعوبة في قراءة النص.

قم بتشغيل تطبيق **الضبط**، واضغط على **إمكانية الوصول** ← **الرؤية** ← **عدسة الألوان**، ثم اضغط على المفتاح لتنشيطه. حدد اللون الذي تريده.

لضبط مستوى الشفافية، اسحب شريط الضبط أسفل **معدل الشفافية**.

السمع

أدوات اكتشاف الصوت

قم بضبط الجهاز ليهتز عند اكتشافه لصوت جرس الباب أو بكاء طفل.

أثناء تمكين هذه الميزة، لن يعمل التعرف على الصوت.

أداة اكتشاف بكاء الطفل

قم بتشغيل تطبيق **الضبط**، واضغط على **إمكانية الوصول** ← **السمع** ← **أدوات اكتشاف الصوت**، ثم اضغط على مفتاح **أداة اكتشاف بكاء الطفل** لتنشيطه. سيهتز الجهاز عند اكتشافه للصوت وسيتم حفظ التنبيه كسجل.

أداة اكتشاف جرس الباب

١ قم بتشغيل تطبيق **الضبط**، واضغط على **إمكانية الوصول** ← **السمع** ← **أدوات اكتشاف الصوت**، ثم اضغط على مفتاح **أداة اكتشاف جرس الباب** لتنشيطه.

٢ اضغط على ● لعمل تسجيل لجرس الباب.

سيقوم الجهاز بكشف صوت جرس الباب وتسجيله.

٣ اضغط على ● وقم برن جرس الباب للتحقق مما إذا كان مسجلاً بطريقة صحيحة. عندما يكتشف الجهاز صوت جرب الباب، اضغط على **موافق**.

لتغيير صوت جرس الباب، اضغط على **تغيير صوت جرس الباب**.

سيهتز الجهاز عند اكتشافه للصوت وسيتم حفظ التنبيه كسجل.

ضبط إشعارات الضوء

اضبط الجهاز ليومض الفلاش أو الشاشة عندما يظهر تنبيه أو عندما يصلك إشعار، مثل المكالمات الواردة أو الرسائل الجديدة.

قم بتشغيل تطبيق **الضبط**، اضغط على **إمكانية الوصول** ← **السمع** ← **إشعار الفلاش**، ثم اضغط على المفاتيح بجوار الخيارات التي ترغب في تفعيلها.

إيقاف كل الأصوات

ضبط الجهاز على كتم كل أصوات الجهاز، مثل صوت الوسائط وصوت المتصل أثناء المكالمة.

في تطبيق **الضبط**، اضغط على **إمكانية الوصول** ← **السمع**، ثم اضغط على مفتاح **كتم كل الأصوات** لتنشيطه.

إعداد التسمية التوضيحية

قم بتشغيل تطبيق **الضبط**، واضغط على **إمكانية الوصول** ← **السمع** ← **العناوين الفرعية لـ Samsung** أو **العناوين الفرعية لـ Google**، ثم اضغط على المفتاح لتنشيطه.

حدد خيارًا لتهيئة ضبط التسمية.

ضبط توازن الصوت

اضبط الجهاز لضبط توازن الصوت عند استخدام سماعة الأذن.

١ قم بتوصيل سماعة أذن بالجهاز وارتديها.

٢ قم بتشغيل تطبيق **الضبط** واضغط على **إمكانية الوصول** ← **السمع**.

٣ اسحب شريط الضبط الموجود أسفل **توازن الصوت الأيمن/الأيسر** إلى اليسار أو اليمين لضبط توازن الصوت.

صوت أحادي

يدمج خرج الصوت الأحادي الاستريو في إشارة واحدة يتم تشغيلها عبر مكبرات صوت سماعات الأذن. استخدم هذه الوظيفة إذا كنت تعاني من إعاقة في السمع أو إذا كنت تفضل استخدام سماعة واحدة.

قم بتشغيل تطبيق **الضبط**، واضغط على **إمكانية الوصول** ← **السمع**، ثم اضغط على مفتاح **صوت أحادي** لتنشيطه.

المهارات والتفاعل

مفتاح عام

يمكنك التحكم في شاشة اللمس من خلال الاتصال بمفتاح خارجي أو الضغط على الشاشة أو باستخدام حركات الرأس وإشارات الوجه.

قم بتشغيل تطبيق **الضبط**، واضغط على **إمكانية الوصول** ← **المهارات والتفاعل** ← **مفتاح عام**، ثم اضغط على المفتاح لتنشيطه. إذا لم تكن المفاتيح الذكية مسجلة على الجهاز، فاضغط على **إضافة مفتاح** واضبط المفاتيح للتحكم في الجهاز.

لتنشيط خاصية المفتاح الذكي، يجب على الأقل تسجيل مفتاح واحد على الجهاز.

لضبط المفاتيح للتحكم في الجهاز، اضغط على **الضبط** ← **المفاتيح**.

لإلغاء تنشيط هذه الميزة، اضغط على مفتاح التشغيل ومفتاح رفع مستوى الصوت في الوقت ذاته.

قائمة المساعد

عرض رمز الاختصار المُساعد

اضبط الجهاز لعرض رمز اختصار المساعد للوصول إلى التطبيقات، والخصائص، والضبط. يمكنك بسهولة التحكم في الجهاز بواسطة الضغط على القوائم المساعدة في الرمز.

١ قم بتشغيل تطبيق **الضبط** واضغط على **إمكانية الوصول** ← **المهارات والتفاعل** ← **قائمة المساعد**.

٢ اضغط على المفتاح لتنشيطه.

يظهر عرض رمز الاختصار في الجزء الأيمن السفلي من الشاشة.

لضبط مستوى شفافية رمز مختصر المساعد، اسحب شريط التعديل أسفل **عدم الشفافية**.

الوصول إلى القوائم المساعدة

يظهر رمز الاختصار المُساعِد كرمز عائم لتوفير مزيد من السهولة للوصول إلى القوائم المُساعِدة من أي شاشة.

عند الضغط على رمز الاختصار المُساعد، يزيد حجم الرمز قليلاً وتظهر القوائم المساعدة فوق الرمز. اضغط على السهم لليسار أو اليمين للانتقال إلى لوحات أخرى أو اسحب لليسار أو اليمين لتحديد القوائم الأخرى.

استخدام المؤشر

من القائمة المُساعِدة، اضغط على **المؤشّر**. يمكنك التحكم بالشاشة باستخدام حركات صغيرة من إصبعك على منطقة اللمس. اسحب إصبعك على منطقة اللمس لتحريك المؤشر. أيضًا، اضغط على الشاشة لتحديد العناصر ضمن المؤشر.

استخدم الخيارات التالية:

- / : التمرير لليمين أو لليسار على الشاشة.
- / : التمرير للأعلى أو للأسفل من الشاشة.
- : تكبير المنطقة التي يوجد فيها المؤشر.
- : نقل منطقة اللمس إلى موقع آخر.
- : إغلاق منطقة اللمس.

لتغيير إعدادات منطقة اللمس والمؤشر، قم بتشغيل تطبيق **الضبط** واضغط على **إمكانية الوصول** ← **المهارات والتفاعل** ← **قائمة المساعد**. ثم، قم بتخصيص الإعدادات في **التحكم في الشاشة والمؤشر**.

استخدام القوائم المُساعِدة المُحسنة

ضبط الجهاز لعرض قوائم مساعِدة محسّنة للتطبيقات المحددة.

قم بتشغيل تطبيق **الضبط**، واضغط على **إمكانية الوصول** ← **المهارات والتفاعل** ← **قائمة المساعد** ← **المساعد الإضافي**، ثم اضغط على المفتاح لتنشيطه وحدد التطبيقات.

تشغيل الشاشة بسهولة

يمكنك تشغيل الشاشة عن طريق تحريك يدك فوق المستشعر الموجود في أعلى الجهاز. يمكنك تشغيل الشاشة بدون الضغط على مفتاح. عندما تستخدم هذه الخاصية، ضع الجهاز على سطحٍ مستوٍ بحيث تكون شاشته لأعلى أو أمسكه بإحكام لمنعه من التحرك.

قم بتشغيل تطبيق **الضبط**، واضغط على **إمكانية الوصول** ← **المهارات والتفاعل**، ثم اضغط على مفتاح **تشغيل الشاشة بسهولة** لتنشيطه.

مهلة اللمس مع الاستمرار

ضبط وقت التعرف الخاص بالضغط المطوّل على الشاشة.

قم بتشغيل تطبيق **الضبط**، واضغط على **إمكانية الوصول** ← **المهارات والتفاعل** ← **مهلة اللمس مع الاستمرار**، ثم حدد خيارًا.

النقر بعد توقف المؤشر

ضبط الجهاز على اختيار العنصر تلقائيًا بمجرد وضع مؤشر الفأرة فوقه.

في تطبيق **الضبط**، اضغط على **إمكانية الوصول** ← **المهارات والتفاعل**، ثم اضغط على مفتاح **النقر بعد توقف المؤشر** لتنشيطه.

التحكم التفاعلي

تفعيل وضع التحكم في التفاعل لتقييد تفاعل الجهاز مع الإدخالات أثناء استخدام التطبيقات.

١ قم بتشغيل تطبيق **الضبط** واضغط على **إمكانية الوصول** ← **المهارات والتفاعل** ← **التحكم التفاعلي**.

٢ اضغط على المفتاح لتنشيطه.

٣ اضغط مطولاً على مفتاح التشغيل ومفتاح رفع مستوى الصوت أثناء استخدام تطبيق ما بشكل متزامن.

٤ قم بضبط حجم الإطار أو ارسم خطًا حول المنطقة التي ترغب في تقييدها.

٥ اضغط على **تم**.

يعرض الجهاز المنطقة المُقيدة. لن يصدر عن المنطقة المحظورة أي رد فعل عندما تلمسها ويتم تعطيل مفاتيح الجهاز. بالرغم من ذلك، يمكنك تمكين ميزات مفتاح التشغيل ومفتاح مستوى الصوت ولوحة المفاتيح في نمط التحكم التفاعلي.

لإلغاء تنشيط وضع التحكم التفاعلي، اضغط مطولاً على مفتاح التشغيل ومفتاح رفع مستوى الصوت بشكل متزامن.

لضبط الجهاز على قفل الشاشة بعد إلغاء تنشيط وضع التحكم التفاعلي، قم بتشغيل شاشة **الضبط**، واضغط على **إمكانية الوصول** ← **المهارات والتفاعل** ← **التحكم التفاعلي**، ثم اضغط على مفتاح **استخدام قفل الشاشة عند إيقاف التشغيل** لتنشيطه.

ضبط خصائص تحويل النص إلى كلام

تغيير إعدادات ميزات تحويل النص إلى كلام عندما يكون Voice Assistant نشطًا، مثل اللغات والسرعة والمزيد.

قم بتشغيل تطبيق **الضبط**، واضغط على **إمكانية الوصول** ← **نص إلى كلام**، ثم استخدم الوظائف التالية:

- **المحرك المفضل**: تحديد محرك لميزة تحويل النص إلى كلام.
- **استخدم لغة النظام**: تغيير اللغة المنطوقة لميزة تحويل النص إلى كلام.
- **سرعة الحديث**: حدد سرعة لخاصية تحويل النص إلى كلام.
- **درجة الصوت**: اضبط طبقة صوت ميزة تحويل النص إلى كلام.
- **تشغيل**: تشغيل عرض توضيحي قصير لإعدادات الحديث لديك.
- **إرجاع**: إعادة تعيين سرعة الحديث وطبقة الصوت.

قفل الاتجاه

قم بإنشاء مجموعة توجيهات لفتح الشاشة.

١ قم بتشغيل تطبيق **الضبط**، واضغط على **إمكانية الوصول** ← **قفل الاتجاه**، ثم اضغط على المفتاح لتنشيطه.

٢ اسحب إصبعك إلى أعلى أو أسفل أو إلى اليمين أو اليسار من ست إلى ثماني مرات ثم اضغط على **متابعة**.

٣ ارسم النمط الاتجاهي مرة أخرى للتحقق منه واضغط على **تأكيد**.

الوصول المباشر

اضبط لفتح قوائم إمكانية الوصول سريعًا.

في تطبيق **الضبط**، اضغط على **إمكانية الوصول** ← **الوصول المباشر**، ثم اضغط على المفتاح لتنشيطه. ثم، حدد إحدى قوائم إمكانية الوصول لفتحها عندما تضغط على مفتاح التشغيل ومفتاح رفع مستوى الصوت في الوقت ذاته.

يمكنك الدخول إلى قوائم الوصول التالية:

- إمكانية الوصول
- Voice Assistant
- مفتاح عام
- إطار المكبر
- ألوان سلبية
- ضبط الألوان
- التحكم التفاعلي

اختصار إمكانية الوصول

تعيين بدء خدمة اختصار بسرعة.

قم بتشغيل تطبيق **الضبط**، واضغط على **إمكانية الوصول** ← **اختصار إمكانية الوصول**، ثم اضغط على المفتاح لتنشيطه. ثم اضغط على **اختصار الخدمة** وحدد خدمة اختصار لبدئها عندما تضغط مطولاً على مفتاح رفع مستوى الصوت ومفتاح خفض مستوى الصوت في وقت واحد لمدة ثلاث ثوانٍ.

يمكنك الوصول إلى خدمة الاختصار التالية:

- Voice Assistant
- المفتاح العام من Samsung

تذكير بشأن الإشعارات

اضبط الجهاز ليقوم بتنبيهك إلى الإشعارات التي لم تتحقق منها في الفاصل الزمني.

قم بتشغيل تطبيق **الضبط**، واضغط على **إمكانية الوصول** ← **تذكير بشأن الإشعارات**، ثم اضغط على المفتاح لتنشيطه.

لضبط الجهاز للاهتزاز عند عدم فحصك للإشعارات، اضغط على **اهتزاز** لتنشيطه.

لضبط الفاصل الزمني بين التنبيهات، اضغط على **الفاصل بين رسائل التذكير**.

لضبط التطبيقات على التنبيه بالإشعارات، حدد التطبيقات المندرجة تحت **إظهار إشعارات من**.

الرد على المكالمات وإنهاؤها

قم بتغيير طريقة الرد على أو إنهاء المكالمات.

قم بتشغيل تطبيق **الضبط** واضغط على **إمكانية الوصول** ← **الرد على المكالمات وإنهاؤها**.

حدد الطريقة المطلوبة.

استخدام وضع الضغطة الواحدة

عند إصدار صوت التنبيه أو ورود مكالمة، اضغط على المفتاح لإيقاف التنبيه أو الرد على المكالمة أو رفضها بدلاً من سحب المفتاح.

قم بتشغيل تطبيق **الضبط** واضغط على **إمكانية الوصول**، ثم اضغط على مفتاح **وضع النقر المفرد** لتنشيطه.

إدارة ضبط إمكانية الوصول

حفظ ضبط إمكانية الوصول في ملف

قم بتصدير ضبط إمكانية الوصول في ملف.

قم بتشغيل تطبيق **الضبط** واضغط على **إمكانية الوصول** ← **نسخ ضبط إمكانية الوصول احتياطياً** ← **استيراد/تصدير** ← **تصدير إلى ملفاتي**.

استيراد ملف ضبط إمكانية الوصول كملف

قم باستيراد ملف ضبط إمكانية الوصول وقم بتحديث الضبط الحالي.

قم بتشغيل تطبيق **الضبط** واضغط على **إمكانية الوصول** ← **نسخ ضبط إمكانية الوصول احتياطياً** ← **استيراد/تصدير** ← **الاستيراد من ملفاتي**. حدد ملفًا لاستيراده واضغط على **تم**. سيتم تحديث ضبط إمكانية الوصول طبقًا للملف الذي تم استيراده.

مشاركة ملفات ضبط إمكانية الوصول

قم بمشاركة ملفات ضبط إمكانية الوصول مع الآخرين عبر Wi-Fi مباشر أو البلوتوث أو المزيد.

قم بتشغيل تطبيق **الضبط** واضغط على **إمكانية الوصول** ← **نسخ ضبط إمكانية الوصول احتياطياً** ← **مشاركة**. ثم حدد ملفات إمكانية الوصول ثم اضغط على **تم**. حدد طريقة المشاركة واتبع التعليمات الموجودة على الشاشة لمشاركة الملفات.

حل المشكلات

قبل الاتصال بمركز خدمة سامسونج، يُرجى تجربة الحلول التالية. قد لا تنطبق بعض المواقف على الجهاز.

عند تشغيل الجهاز أو أثناء استخدامه، فسوف يطلب منك إدخال أحد الرموز التالية:

- كلمة المرور: عند تفعيل خاصية قفل الجهاز، يجب عليك إدخال كلمة المرور التي قمت بضبطها للجهاز.
- رمز PIN: عند استخدام الجهاز لأول مرة أو عند تفعيل طلب رمز PIN، يجب عليك إدخال رمز PIN المرفق مع بطاقة SIM أو USIM. يمكنك تعطيل هذه الخاصية باستخدام القائمة قفل بطاقة SIM.
- PUK: يتم إغلاق بطاقة SIM أو USIM، عادةً كنتيجة لإدخال رمز PIN بطريقة خاطئة عدة مرات. يجب إدخال رمز PUK المقدم من جانب مزود الخدمة.
- رمز PIN2: عندما تدخل إلى قائمة تطلب منك إدخال رمز PIN2، يجب عليك إدخال رمز PIN2 المرفق ببطاقة SIM أو USIM. للمزيد من المعلومات، يُرجى الاتصال بمزوِّد الخدمة الخاص بك.

يعرض الجهاز الشبكة أو رسائل الخطأ الخاصة بالخدمة

- عندما تتواجد في مناطق تكون فيها الإشارات ضعيفة أو الاستقبال ضعيفاً، فقد تفقد الاستقبال. انتقل إلى منطقة أخرى وحاول ثانية. أثناء التنقل، قد تظهر رسائل الخطأ بشكل متكرر.
- لا يمكنك الوصول إلى بعض الخيارات بدون اشتراك. للمزيد من المعلومات، يُرجى الاتصال بمزوِّد الخدمة الخاص بك.

الجهاز لا يعمل

عندما تفرغ طاقة البطارية بالكامل، لا يعمل الجهاز. قم بشحن البطارية بالكامل قبل استخدام الجهاز.

تستجيب شاشة اللمس ببطء أو بشكل غير صحيح

- في حالة قيامك بوضع واقي شاشة أو ملحقات اختيارية على شاشة اللمس، فقد لا تعمل شاشة اللمس بطريقة صحيحة.
- في حالة ارتدائك قفازات، إذا لم تكن يديك نظيفة أثناء لمس الشاشة، أو في حالة قيامك بالضغط على الشاشة باستخدام أشياء حادة أو بواسطة أطراف أصابعك، فإن شاشة اللمس قد تتعطل.
- يمكن تعطل شاشة اللمس في حال وجود الرطوبة أو عند تعرضها للمياه.
- أعد تشغيل جهازك لمسح أي أخطاء مؤقتة بالبرنامج.
- تأكد من ترقية برنامج جهازك لأحدث إصدار.
- إذا تعرضت شاشة اللمس للخدش أو التلف، فيمكنك التفضل بزيارة مركز خدمة سامسونج.

يتجمد جهازك أو يظهر خطأً فادحاً

جرّب أحد الحلول التالية. في حالة استمرار عدم حل المشكلة، اتصل بمركز خدمة سامسونج.

إعادة تشغيل الجهاز

في حالة تجمد جهازك أو تعلقه، فقد تحتاج إلى إغلاق التطبيقات أو إيقاف تشغيل الجهاز وتشغيله مرة أخرى.

فرض إعادة التشغيل

في حالة تجمّد جهازك وعدم استجابته، اضغط مطولاً على مفتاح التشغيل ومفتاح خفض مستوى الصوت في وقت واحد لأكثر من ٧ ثوانٍ لإعادة تشغيل الجهاز.

إعادة ضبط الجهاز

إذا كانت الطرق أعلاه لا تحل مشكلتك، فقم بإعادة ضبط بيانات المصنع.

في تطبيق **الضبط**، اضغط على **الإدارة العامة** ← **إعادة الضبط** ← **إعادة تعيين بيانات المصنع** ← **إعادة ضبط** ← **مسح الكل**. قبل القيام بإعادة ضبط بيانات المصنع، تذكر أن تقوم بعمل نسخة احتياطية من جميع البيانات المهمة المخزنة على الجهاز.

لا يمكن إجراء المكالمات

- تأكد من استخدامك لشبكة الهاتف الخلوي الصحيحة.
- تأكد من أنك لم تقم بضبط خاصية حظر المكالمات لرقم الهاتف الذي تتصل به.
- تأكد من أنك لم تقم بضبط خاصية حظر المكالمات لرقم الهاتف الوارد.

لا يمكن للآخرين سماعك وأنت تتحدث أثناء المكالمة

- تأكد من أنك لا تحجب الميكروفون المضمن.
- احرص على أن يكون الميكروفون قريباً من فمك.
- في حالة استخدام سماعة أذن، تأكد من توصيلها بشكل سليم.

يصدر صوت صدى أثناء إجراء المكالمة

اضبط مستوى الصوت بالضغط على مفتاح مستوى الصوت أو انتقل إلى منطقة أخرى.

الشبكة الخلوية أو شبكة الإنترنت مفصولة دومًا، أو جودة الصوت رديئة

- تأكد من أنك لا تعترض طريق الهوائي الداخلي للجهاز.
- عندما تتواجد في مناطق تكون فيها الإشارات ضعيفة أو الاستقبال ضعيفاً، فقد تفقد الاستقبال. ربما تعاني من مشكلات في الاتصال بسبب وجود مشكلات في المحطة الأساسية لمزود الخدمة. انتقل إلى منطقة أخرى وحاول ثانية.
- عند استخدام الجهاز أثناء التنقل، فقد تتعطل خدمات الشبكة اللاسلكية بسبب وجود مشكلات في شبكة مزود الخدمة.

رمز البطارية فارغ

البطارية منخفضة. قم بشحن البطارية.

البطارية لا تشحن بطريقة صحيحة (بالنسبة للشواحن المعتمدة من سامسونج)

- تأكد من توصيل الشاحن بطريقة صحيحة.
- تفضل بزيارة "مركز خدمة سامسونج" واستبدل البطارية.

طاقة البطارية تنفد بطريقة أسرع مقارنة بما كانت عليه عند شرائها

- عندما يعرَض الجهاز أو البطارية لدرجة حرارة باردة أو ساخنة للغاية، فقد يقل الشحن المفيد.
- يزيد استهلاك البطارية عندما تستخدم ميزات أو تطبيقات معينة، مثل GPS أو الألعاب أو الإنترنت.
- البطارية قابلة للاستهلاك ويقل عمر طاقة البطارية بمرور الوقت.

تظهر رسائل الخطأ عند تشغيل الكاميرا

يجب توفر ذاكرة كافية في جهازك وطاقة بطارية كافية لتشغيل تطبيق الكاميرا. إذا تلقيت رسالة خطأ عند تشغيل الكاميرا، فجرب ما يلي:

- قم بشحن البطارية.
- قم بإخلاء جزء من الذاكرة عن طريق نقل الملفات إلى جهاز كمبيوتر أو بحذف ملفات من جهازك.
- أعد تشغيل الجهاز. إذا كنت لا تزال تواجه متاعب مع تطبيق الكاميرا بعد محاولة هذه التلميحات، فاتصل بمركز خدمة سامسونج.

جودة الصور أقل من صورة المعاينة

- جودة الصور قد تختلف وذلك حسب ما يحيط بك وتقنيات التصوير التي تستخدمها.
- في حالة التقاط صور في أماكن مظلمة، أو أثناء الليل، أو في أماكن مغلقة، فقد يحدث تشوش في الصورة أو قد تخرج الصور بعيداً عن التركيز.

تظهر رسائل الخطأ عند فتح ملفات الوسائط

إذا تلقيت رسائل خطأ أو ملفات وسائط متعددة فلا تقم بتشغيلها عندما تفتحها على جهازك، فجرب الآتي:

- قم بإخلاء جزء من الذاكرة عن طريق نقل الملفات إلى جهاز كمبيوتر أو بحذف ملفات من جهازك.
- تأكد أن ملف الموسيقى ليس محمياً بنظام إدارة الحقوق الرقمية (DRM). إذا كان الملف محمياً بنظام DRM، تأكد من أن لديك الترخيص أو المفتاح السليم لتشغيل الملف.
- تأكد أن تنسيقات الملفات مدعمة بواسطة الجهاز. إذا لم يكن هناك تنسيق ملف غير مدعم مثل DivX أو AC3، فقم بتثبيت تطبيق يدعم ذلك. لتأكيد تنسيقات الملفات التي يدعمها جهازك، تفضل بزيارة www.samsung.com.
- يدعم جهازك الصور ولقطات الفيديو الملتقطة بواسطة الجهاز. الصور ولقطات الفيديو الملتقطة بواسطة أجهزة أخرى قد لا تعمل بطريقة صحيحة.
- جهازك يدعم ملفات الوسائط المتعددة المعتمدة بواسطة مزود خدمة الشبكة أو مزودي الخدمات الإضافية. بعض المحتويات التي يتم نشرها على الإنترنت، مثل نغمات الرنين، أو لقطات الفيديو، أو الخلفيات، قد لا تعمل بطريقة صحيحة.

البلوتوث لا يعمل جيدًا

في حالة عدم تحديد موقع جهاز بلوتوث آخر أو وجود مشكلات في الاتصال أو أعطال في الأداء، جرب ما يلي:

- تأكد من أن الجهاز الذي ترغب في الاتصال به جاهز لإجراء المسح الضوئي عليه أو الاتصال به.
- تأكد من وجود جهازك وجهاز البلوتوث الآخر ضمن الحد الأقصى لنطاق البلوتوث (١٠ م).
- على الجهاز، قم بتشغيل تطبيق **الضبط**، واضغط على **الاتصالات**، ثم اضغط على مفتاح **البلوتوث** لإعادة تنشيطه.
- على الجهاز، قم بتشغيل تطبيق **الضبط**، واضغط على **الإدارة العامة** ← **إعادة الضبط** ← **إعادة ضبط ضبط الشبكة** ← **إرجاع الضبط** لإعادة تعيين إعدادات الشبكة. قد تفقد المعلومات المسجلة عند تنفيذ إعادة التعيين.

إذا لم تؤد التلميحات الموضحة أعلاه إلى حل المشكلة، فاتصل على مركز خدمة سامسونج.

لا يتم تأسيس اتصال عند توصيل الجهاز بالكمبيوتر

- تأكد أن كابل USB الذي تستخدمه متوافق مع الجهاز.
- تأكد من وجود برنامج التشغيل المناسب مثبت ومحدث على جهاز الكمبيوتر الخاص بك.
- إذا كنت من مستخدمي نظام التشغيل Windows XP، فتأكد من تثبيت Windows XP Service Pack 3 أو إصدار أحدث على الكمبيوتر.

الجهاز لا يمكنه البحث عن موقعك الحالي

قد يتم إعاقة إشارات GPS في بعض المواقع مثل الأماكن المغلقة. اضبط الجهاز لاستخدام Wi-Fi أو شبكة المحمول للبحث عن موقعك الحالي في هذه المواقف.

تم فقد البيانات المخزنة على الجهاز

قم دوماً بعمل نسخ احتياطية من جميع البيانات المهمة المخزنة على الجهاز. وإلا فلن تتمكن من استعادة البيانات في حالة تلفها أو فقدها. سامسونج ليست مسؤولة عن فقدان البيانات على الجهاز.

تظهر فجوة صغيرة حول الجزء الخارجي من غلاف الجهاز

- هذه الفجوة عبارة عن خاصية صناعية مهمة وقد تحدث بعض الاهتزازات البسيطة أو اهتزاز لأجزاء.
- وبمرور الوقت، فإن الاحتكاك بين الأجزاء قد يتسبب في اتساع هذه الفجوة قليلاً.

لا توجد مساحة تخزين كافية على ذاكرة الجهاز

يجب حذف البيانات غير الضرورية، مثل بيانات الذاكرة المؤقتة، باستخدام الإدارة الذكية أو حذف الملفات أو التطبيقات غير المستخدمة يدويًا لتحرير مساحة التخزين.

لا يظهر مفتاح التطبيقات على الشاشة الرئيسية

بدون استخدام مفتاح التطبيقات، يمكنك فتح شاشة التطبيقات عن طريق التمرير صعودًا أو هبوطًا على الشاشة الرئيسية. لعرض مفتاح التطبيقات في الجزء السفلي من شاشة الصفحة الرئيسية، قم بتشغيل تطبيق **الضبط**، واضغط على **الشاشة** ← **الشاشة الرئيسية** ← **زر التطبيقات** ← **إظهار زر التطبيقات** ← **تطبيق**.

لا يظهر مفتاح الصفحة الرئيسية

قد يختفي شريط التنقل الذي يحتوي على مفتاح الصفحة الرئيسية أثناء استخدام تطبيقات أو وظائف معينة. لعرض شريط التنقل، اسحب باتجاه الأعلى من الجزء السفلي من الشاشة.

Bixby لا يستجيب

- أعد تشغيل جهازك لمسح أي أخطاء مؤقتة بالبرنامج.
- تأكد من ترقية برنامج جهازك لأحدث إصدار.
- إذا كنت لا تزال تواجه متاعب مع Bixby بعد محاولة هذه التلميحات، فاتصل بمركز خدمة سامسونج.

لا يظهر شريط ضبط سطوع الشاشة في لوحة الإشعارات.

يمكنك فتح لوحة الإشعارات بسحب شريط الحالة لأسفل، ثم سحب لوحة الإشعارات لأسفل. اضغط على ⌄ بجوار شريط ضبط السطوع، ثم اضغط على مفتاح **إظهار عناصر التحكم في الجزء العلوي** لتنشيطه.

لا تعمل Samsung Cloud

- تأكد من أن جهازك متصل بالشبكة بشكل صحيح.
- أثناء فحص خدمة Samsung Cloud لا يمكنك استخدام Samsung Cloud. يُرجى المحاولة مرةً أخرى لاحقًا.

لا يتعرف الجهاز على بصمة عيني من الشاشة المقفلة

- تأكد من عدم وجود أي شيء يعيق كاميرا اكتشاف بصمة العين ومصباح LED وحاول مرةً أخرى.
- إذا كانت ظروف الإضاءة مختلفة إلى حد كبير عما كانت عليه عند تسجيلك بصمة العين، فقد لا يتعرف الجهاز على بصمة عينك. انتقل إلى موقع آخر وحاول مرةً أخرى.
- تأكد من عدم اهتزاز أو إمالة الجهاز بدرجة كبيرة.

حقوق الطبع والنشر

حقوق الطبع والنشر © ٢٠١٨ سامسونج للإلكترونيات

هذا الدليل محمي بموجب قوانين حقوق الطبع والنشر الدولية.

لا يجوز نسخ أي جزء من هذا الدليل أو توزيعه أو ترجمته أو نقله بأي شكل أو بأي وسيلة، إلكترونية أو ميكانيكية، بما في ذلك التصوير والتسجيل، أو تخزين أي من المعلومات بأي نظام تخزين أو استرجاع، دون الحصول على إذن خطي مسبق من سامسونج للإلكترونيات.

العلامات التجارية

- سامسونج وشعار سامسونج عبارة عن علامتين تجاريتين مسجلتين لشركة سامسونج للإلكترونيات.
- Bluetooth® هي علامة تجارية مسجلة لشركة Bluetooth SIG, Inc. في جميع أنحاء العالم.
- Wi-Fi®، Wi-Fi Protected Setup™، Wi-Fi Direct™، Wi-Fi CERTIFIED™، وشعار Wi-Fi هي علامات تجارية مسجلة خاصة بشركة Wi-Fi Alliance.
- تم التصنيع بموجب ترخيص من معامل Dolby. إن Dolby، Dolby Atmos، ورمز D المزدوج تمثل علامات تجارية لمعامل Dolby.
- جميع العلامات التجارية الأخرى وحقوق الطبع والنشر هي ملك لأصحابها.

HEVC Advance™
Covered by Patents at patentlist.hevcadvance.com