SAMSUNG

SM-N910C
SM-N910F
SM-N910H

Εγχειρίδιο χρήσης

Greek. 10/2014. Rev.1.0

www.samsung.com

Περιεχόμενα

Διαβάστε πρώτα

Πρώτα βήματα

7 Περιεχόμενα συσκευασίας
8 Διάταξη συσκευής
10 S Pen
13 Χρήση της κάρτας SIM ή USIM και της μπαταρίας
19 Χρήση κάρτας μνήμης
21 Ενεργοποίηση και απενεργοποίηση της συσκευής
21 Κλείδωμα και ξεκλείδωμα της οθόνης

Βασικές λειτουργίες

22 Χρήσης της οθόνης αφής
25 Διάταξη αρχικής οθόνης
28 Πλαίσια ειδοποιήσεων και γρήγορων ρυθμίσεων
30 Άνοιγμα εφαρμογών
30 Εγκατάσταση ή απεγκατάσταση εφαρμογών
32 Εισαγωγή κειμένου
34 Καταγραφή οθόνης
34 Χρήση του λεξικού
35 Τα Αρχεία Μου
36 Λειτουργία εξοικονόμησης ενέργειας
37 Προβολή πληροφοριών βοήθειας

Λειτουργίες S Pen

38 Εντολή χωρίς επαφή
39 Ενεργό σημείωμα
41 Έξυπνη επιλογή
42 Κλιπ εικόνας
43 Εγγραφή στην οθόνη
44 S Note
51 Βιβλίο αποκομμάτων
51 Χρήση του S Pen

Κινήσεις & λειτουργίες χρηστικότητας

55 Κινήσεις και χειρονομίες
58 Πολλαπλά Παράθυρα
63 Λειτουργία με ένα χέρι
64 Αύξηση ευαισθησίας οθόνης αφής

Εξατομίκευση

65 Διαχείριση της αρχικής οθόνης και της οθόνης Όλες οι εφαρμογές
67 Ορισμός φόντου και ήχων κλήσης
68 Αλλαγή της μεθόδου κλειδώματος οθόνης
69 Τα μέρη μου
72 Σαρωση δαχτύλου
77 Απόρρητη λειτουργία

78 Εύκολη λειτουργία
79 Μεταφορά δεδομένων από την προηγούμενη συσκευή σας
80 Δημιουργία λογαριασμών

Τηλέφωνο & επαφές

82 Τηλέφωνο
85 Επαφές

Μηνύματα & email

87 Μηνύματα
88 Email

Κάμερα & συλλογή

90 Κάμερα
99 Συλλογή

Πρόληψη κινδύνου

102 Λειτουργία έκτακτης ανάγκης
103 Αποστολή μηνυμάτων βοήθειας

Χρήσιμες εφαρμογές

104 Λειτ. αυτοκ.
106 S Finder
107 S Planner
109 S Health
111 S Voice
113 Μουσική
115 Βίντεο
117 Internet
118 Εγγραφή Φωνής
120 Ρολόι
122 Αριθμομηχανή
122 Dropbox
123 Flipboard
123 Smart Remote
125 Evernote
126 PEN.UP
127 Εφαρμογές Google

Σύνδεση με άλλες συσκευές

129 Γρήγορη σύνδεση
131 Bluetooth
133 Wi-Fi Direct
134 NFC
137 Screen Mirroring
139 MirrorLink
140 Εκτύπωση

Διαχειριστής συσκευής & δεδομένων

141 Ενημέρωση της συσκευής
142 Μεταφορά αρχείων μεταξύ της συσκευής και υπολογιστή
143 Αντίγραφα ασφαλείας και επαναφορά δεδομένων
143 Εκτέλεση επαναφοράς δεδομένων

Ρυθμίσεις

144 Μια εισαγωγή
144 Διαμόρφωση ρυθμίσεων
144 ΓΡΉΓΟΡΕΣ ΡΥΘΜΊΣΕΙΣ
145 ΣΥΝΔΈΣΕΙΣ
149 ΣΥΣΚΕΥΉ
154 ΕΞΑΤΟΜΊΚΕΥΣΗ
156 ΣΎΣΤΗΜΑ
160 ΕΦΑΡΜΟΓΈΣ

Προσβασιμότητα

161 Σχετικά με την προσβασιμότητα
161 Χρήση του πλήκτρου αρχικής οθόνης για άνοιγμα μενού προσβασιμότητας
161 Φωνητική ανταπόκριση (TalkBack)
167 Όραση
169 Ακοή
171 Κινητικές δυνατότητες και αλληλεπίδραση
174 Απάντηση ή τερματισμός κλήσεων
174 Χρήση λειτουργίας μονού πατήματος
174 Διαχείριση ρυθμίσεων προσβασιμότητας

Αντιμετώπιση προβλημάτων

Διαβάστε πρώτα

Παρακαλείστε να διαβάσετε προσεκτικά αυτό το εγχειρίδιο πριν χρησιμοποιήσετε τη συσκευή σας για να διασφαλίσετε ασφαλή και σωστή χρήση.

- Οι περιγραφές βασίζονται στις προεπιλεγμένες ρυθμίσεις της συσκευής.
- Κάποιο μέρος των περιεχομένων ενδέχεται να διαφέρει από τη δική σας συσκευή ανάλογα με τη γεωγραφική περιοχή, τον πάροχο υπηρεσιών ή το λογισμικό της συσκευής.
- Περιεχόμενο (περιεχόμενο υψηλής ποιότητας) που απαιτεί υψηλή χρήση CPU και RAM επηρεάζει τη συνολική απόδοση της συσκευής αυτής. Εφαρμογές που σχετίζονται με το περιεχόμενο ενδέχεται να μην λειτουργούν σωστά ανάλογα με τις προδιαγραφές της συσκευής και το περιβάλλον στο οποίο χρησιμοποιείται.
- Η Samsung δεν φέρει καμία ευθύνη για προβλήματα απόδοσης που προκαλούνται από εφαρμογές που παρέχονται από παρόχους διαφορετικούς της Samsung.
- Η Samsung δεν αναλαμβάνει ευθύνη για προβλήματα απόδοσης ή ασυμβατότητες που προκαλούνται από επεξεργασία των ρυθμίσεων του μητρώου ή τροποποίηση του λογισμικού του λειτουργικού συστήματος. Προσπάθεια προσαρμογής του λειτουργικού συστήματος ενδέχεται να προκαλέσει εσφαλμένη λειτουργία της συσκευής ή των εφαρμογών σας.
- Λογισμικό, ηχητικές πηγές, ταπετσαρίες, εικόνες και άλλα πολυμέσα που παρέχονται με τη συσκευή αυτή καλύπτονται με άδεια περιορισμένης χρήσης. Η εξαγωγή και χρήση αυτών των υλικών για εμπορικούς ή άλλους σκοπούς συνιστά παράβαση της νομοθεσίας περί πνευματικής ιδιοκτησίας. Οι χρήστες είναι αποκλειστικά υπεύθυνοι για την παράνομη χρήση πολυμέσων.
- Ενδέχεται να προκύψουν πρόσθετες χρεώσεις για υπηρεσίες δεδομένων, όπως ανταλλαγή μηνυμάτων, αποστολή και λήψη, αυτόματο συγχρονισμό ή χρήση υπηρεσιών θέσης, ανάλογα με το πρόγραμμα δεδομένων. Για μεγαλύτερες μεταφορές δεδομένων, συστήνεται να χρησιμοποιείτε τη λειτουργία Wi-Fi.
- Οι προεπιλεγμένες εφαρμογές που συνοδεύουν τη συσκευή υπόκεινται σε ενημερώσεις και ενδέχεται να μην υποστηρίζονται πλέον χωρίς προηγούμενη ειδοποίηση. Εάν έχετε ερωτήσεις σχετικά με μια εφαρμογή που παρέχεται με τη συσκευή, επικοινωνήστε με κέντρο επισκευών της Samsung. Για εφαρμογές που εγκαθίστανται από το χρήστη, επικοινωνήστε με τους παρόχους υπηρεσιών.
- Η τροποποίηση του λειτουργικού συστήματος της συσκευής ή η εγκατάσταση λογισμικών από ανεπίσημες πηγές ενδέχεται να οδηγήσουν σε δυσλειτουργίες της συσκευής και καταστροφή ή απώλεια δεδομένων. Οι ενέργειες αυτές αποτελούν παραβίαση της συμφωνίας αδειοδότησης με τη Samsung και ακυρώνουν την εγγύησή σας.

Εικονίδια οδηγιών

Προειδοποίηση: καταστάσεις που θα μπορούσαν να προκαλέσουν τραυματισμό σε εσάς ή άλλους

Προσοχή: καταστάσεις που θα μπορούσαν να προκαλέσουν ζημιά στη συσκευή σας ή άλλον εξοπλισμό

Ειδοποίηση: απαραίτητες πληροφορίες για τη χρήση της συσκευής, λειτουργικοί περιορισμοί για τη χρήση της συσκευής ή νομικές ειδοποιήσεις

Σημείωση: σημειώσεις, συμβουλές χρήσης ή πρόσθετες πληροφορίες

Πρώτα βήματα

Περιεχόμενα συσκευασίας

Ελέγξτε τη συσκευασία του προϊόντος για τα εξής στοιχεία:

- Συσκευή
- Μπαταρία
- Οδηγός γρήγορης εκκίνησης

- Τα στοιχεία που συνοδεύουν τη συσκευή και τυχόν διαθέσιμα αξεσουάρ ενδέχεται να διαφέρουν ανάλογα με τη γεωγραφική περιοχή ή τον πάροχο υπηρεσιών.
- Τα παρεχόμενα στοιχεία έχουν σχεδιαστεί μόνο για την παρούσα συσκευή και ενδέχεται να μην είναι συμβατά με άλλες συσκευές.
- Η εμφάνιση και οι προδιαγραφές υπόκεινται σε αλλαγές χωρίς προηγούμενη ειδοποίηση.
- Μπορείτε να αγοράσετε πρόσθετα αξεσουάρ από τον τοπικό έμπορο της Samsung. Πριν την αγορά, βεβαιωθείτε ότι είναι συμβατά με τη συσκευή.
- Χρησιμοποιείτε αποκλειστικά εξαρτήματα εγκεκριμένα από τη Samsung. Η χρήση μη εγκεκριμένων αξεσουάρ μπορεί να προκαλέσει προβλήματα και δυσλειτουργίες κατά την λειτουργία, τα οποία δεν καλύπτονται από την εγγύηση.
- Η διαθεσιμότητα όλων των εξαρτημάτων υπόκειται σε αλλαγή που εξαρτάται αποκλειστικά από τις κατασκευάστριες εταιρείες. Για περισσότερες πληροφορίες σχετικά με τα διαθέσιμα εξαρτήματα, ανατρέξτε στον ιστότοπο της Samsung.

Διάταξη συσκευής

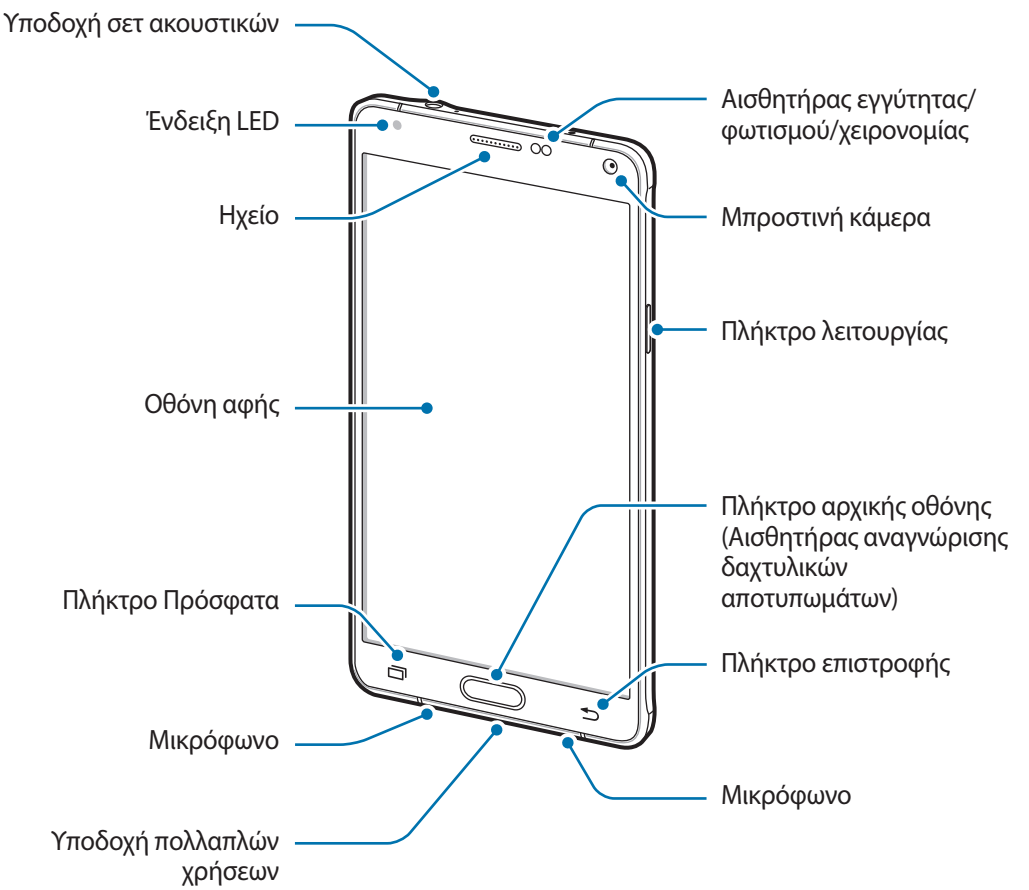

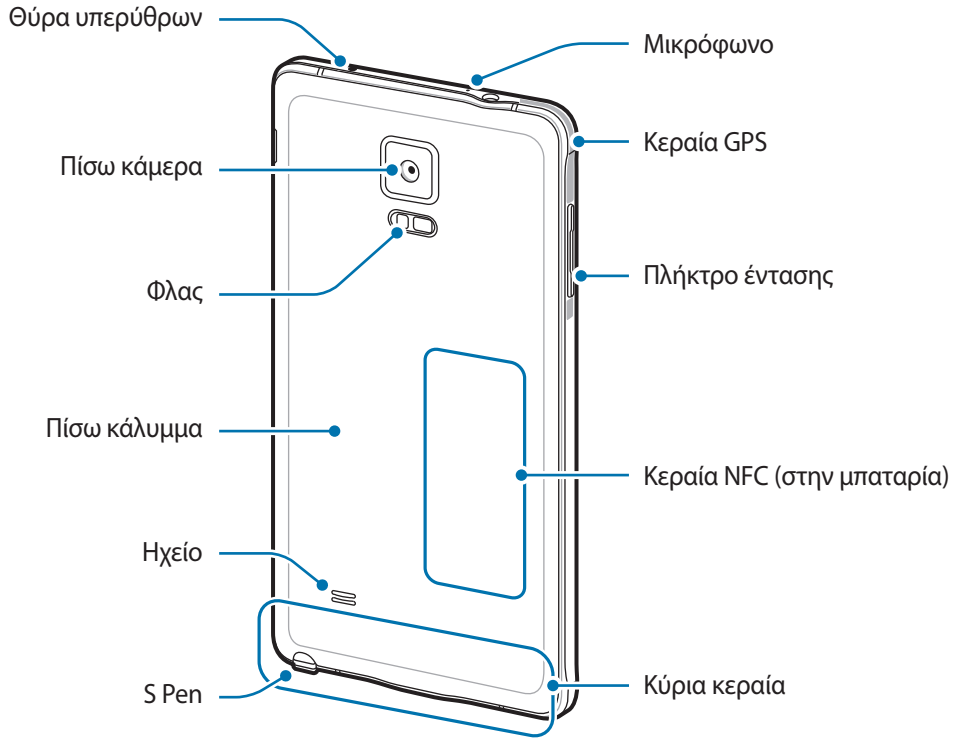

- Μην καλύπτετε την περιοχή της κεραίας με τα χέρια σας ή άλλα αντικείμενα. Μπορεί να προκληθούν προβλήματα συνδεσιμότητας ή να εξαντληθεί η μπαταρία.
- Συστήνεται η χρήση μιας εγκεκριμένης από την Samsung προστασίας οθόνης. Μη εγκεκριμένες προστασίες οθόνης ενδέχεται να προκαλέσουν δυσλειτουργία στους αισθητήρες.
- Μην αφήνετε νερό να έρχεται σε επαφή με την οθόνη αφής. Η οθόνη αφής ενδέχεται να δυσλειτουργεί σε συνθήκες υγρασίας ή όταν εκτεθεί σε νερό.

Πλήκτρα

Πλήκτρο		Λειτουργία
	Λειτουργίας	• Παρατεταμένο πάτημα για ενεργοποίηση ή απενεργοποίηση της συσκευής. • Πατήστε για ενεργοποίηση ή κλείδωμα της οθόνης.
	Πρόσφατων εφαρμογών	• Πάτημα για άνοιγμα της λίστας πρόσφατων εφαρμογών. • Παρατεταμένο πάτημα για πρόσβαση σε πρόσθετες επιλογές για την τρέχουσα οθόνη.
	Αρχικής σελίδας	• Πατήστε για ενεργοποίηση της οθόνης ενώ η οθόνη είναι κλειδωμένη. • Πάτημα για επιστροφή στην αρχική οθόνη. • Διπλό πάτημα για εκκίνηση του **S Voice**. • Πατήστε παρατεταμένα για εκκίνηση του **Google**.
	Επιστροφής	• Πάτημα για επιστροφή στην προηγούμενη οθόνη.
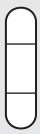	**Έντασης**	• Πάτημα για ρύθμιση της έντασης ήχου της συσκευής.

S Pen

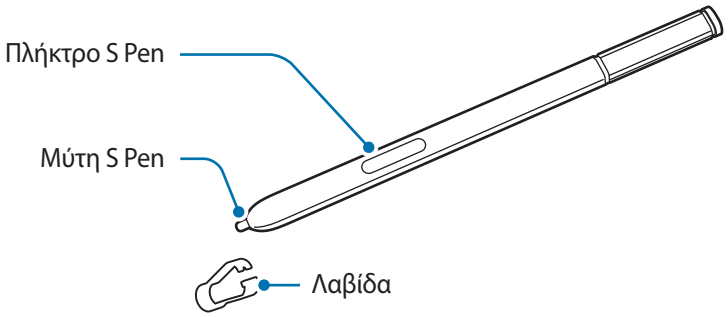

Όνομα	Λειτουργίες
Μύτη S Pen	• Χρησιμοποιήστε το S Pen για να γράψετε, να σχεδιάσετε ή να εκτελέσετε ενέργειες αφής στην οθόνη. • Αιωρείτε το S Pen πάνω από στοιχεία στην οθόνη για πρόσβαση σε πρόσθετες λειτουργίες του S Pen, όπως το Πλήκτρο μη επαφής και η λειτουργία προβολής χωρίς επαφής.
Πλήκτρο του S Pen	• Αιωρείτε το S Pen πάνω από την οθόνη και πατήστε το πλήκτρο του S Pen για εμφάνιση των λειτουργιών εντολής χωρίς επαφή. • Ενώ πατάτε παρατεταμένα το πλήκτρο του S Pen, σύρετε το S Pen πάνω από στοιχεία για να τα επιλέξετε.
Λαβίδα	• Αφαιρέστε τη μύτη του S Pen με τη λαβίδα όταν αντικαθιστάτε τη μύτη.

Αφαίρεση του S Pen

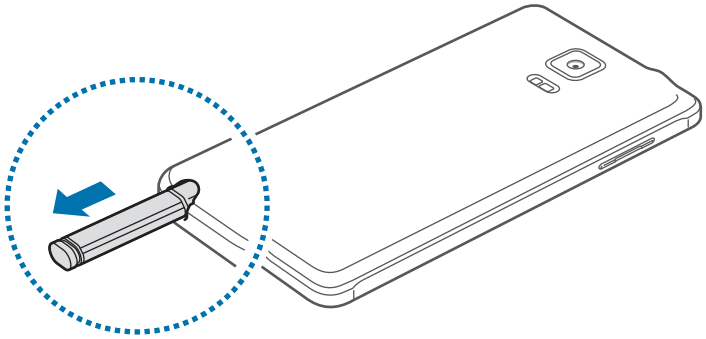

Όταν αφαιρείτε το S Pen από την υποδοχή, η συσκευή ξεκινά το **Ενεργό σημείωμα** ή εμφανίζει τις λειτουργίες εντολών χωρίς επαφή ανάλογα με τη ρύθμιση αποσύνδεσης του S Pen.

Για αλλαγή της ρύθμισης, ανοίξτε την οθόνη Όλες οι εφαρμογές και πατήστε **Ρυθμίσεις** → **S Pen** → **Επιλογές αποσύνδεσης**.

Αντικατάσταση μύτης του S Pen

Αν το άκρο έχει αμβλυνθεί, αντικαταστήστε το με καινούριο.

1 Κρατήστε σταθερά τη μύτη με τη λαβίδα και κατόπιν αφαιρέστε την.

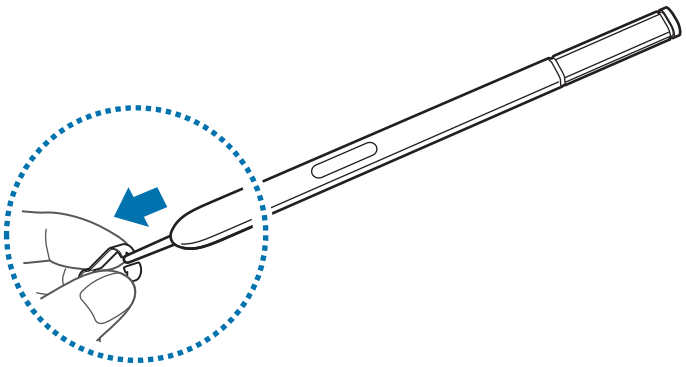

2 Εισαγάγετε μια νέα μύτη στο S Pen.

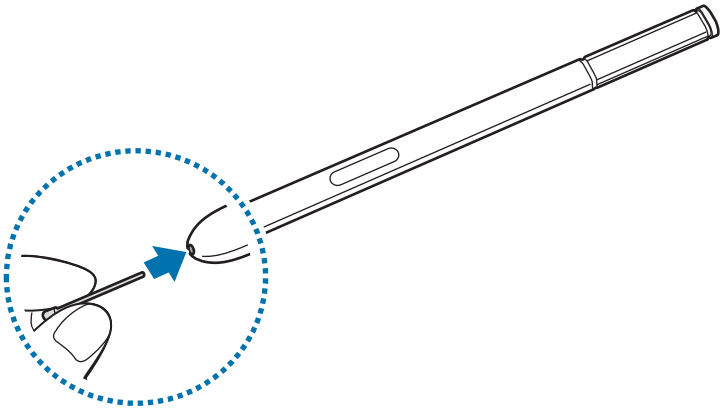

Προσέξτε να μην μαγκώσετε τα δάχτυλά σας με τη λαβίδα.

- Μην χρησιμοποιείτε πάλι παλιά άκρα. Κάτι τέτοιο ενδέχεται να προκαλέσει δυσλειτουργία του S Pen.
- Μην πατάτε υπερβολικά τη μύτη όταν την εισαγάγετε στο S Pen.
- Μην εισαγάγετε την στρογγυλή άκρη της μύτης στο S Pen. Αυτό μπορεί να προκαλέσει βλάβη στο S Pen ή στη συσκευή σας.

- Αν το S Pen δεν λειτουργεί κανονικά, δώστε την σε ένα κέντρο επισκευών της Samsung.
- Αν χρησιμοποιείτε το S Pen σε οξεία γωνία με την οθόνη, η συσκευή ενδέχεται να μην αναγνωρίζει τις ενέργειες του S Pen. Μην κάμπτετε και μην ασκείτε υπερβολική πίεση με το S Pen ενώ το χρησιμοποιείτε.

- Το πλήκτρο Πρόσφατα και το πλήκτρο επιστροφής μπορούν να χρησιμοποιηθούν με το S Pen.
- Για περισσότερες πληροφορίες σχετικά με το S Pen, επισκεφθείτε τον ιστότοπο Samsung.

Χρήση της κάρτας SIM ή USIM και της μπαταρίας

Τοποθέτηση κάρτας SIM ή USIM και μπαταρίας

Εισάγετε την κάρτα SIM ή USIM που παρέχει ο πάροχος υπηρεσιών κινητής τηλεφωνίας καθώς και τη συμπεριλαμβανόμενη μπαταρία.

- Με τη συσκευή λειτουργούν μόνο κάρτες μικροSIM.
- Ορισμένες υπηρεσίες LTE μπορεί να μην είναι διαθέσιμες, ανάλογα με τον πάροχο υπηρεσιών. Για περισσότερες λεπτομέρειες σχετικά με τη διαθεσιμότητα υπηρεσιών, επικοινωνήστε με τον πάροχο των υπηρεσιών σας.

1 Αφαιρέστε το πίσω κάλυμμα.

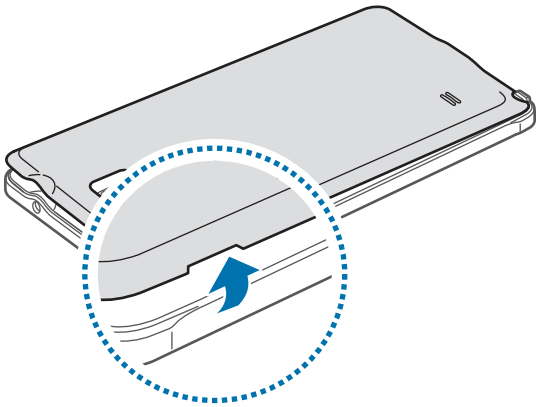

Προσέξτε να μην προκαλέσετε ζημιά στα νύχια σας κατά την αφαίρεση του πίσω καλύμματος.

Μην λυγίζετε και μην συστρέφετε υπερβολικά το πίσω κάλυμμα. Κάτι τέτοιο ενδέχεται να προκαλέσει ζημιά στο κάλυμμα.

2 Εισαγάγετε την κάρτα SIM ή USIM με τις χρυσαφί επαφές προς τα κάτω.

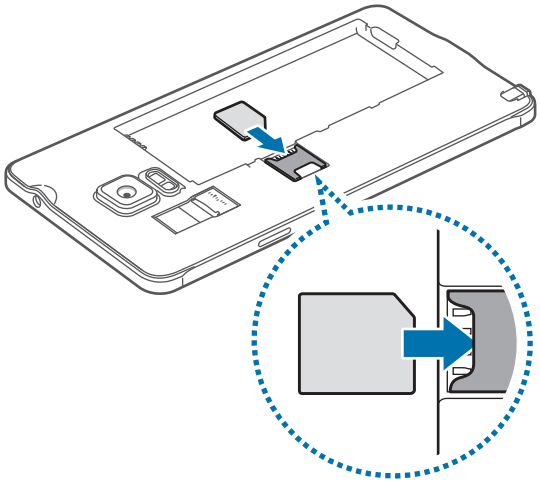

- Μην εισάγετε μια κάρτα μνήμης στην υποδοχή κάρτας SIM. Εάν τυχόν συμβεί να μπλοκάρει κάρτα μνήμης στην υποδοχή της κάρτας SIM, παραδώστε τη συσκευή σε κέντρο επισκευών της Samsung για να αφαιρεθεί η κάρτα μνήμης.
- Δώστε προσοχή ώστε να μην χάσετε και να μην αφήσετε άλλα άτομα να χρησιμοποιούν την κάρτα SIM ή USIM. Η Samsung δεν ευθύνεται για τυχόν ζημίες ή προβλήματα που προκαλούνται από κάρτες που χάθηκαν ή κλάπηκαν.

3 Εισαγάγετε την μπαταρία με τις χρυσαφί επαφές της μπαταρίας ευθυγραμμισμένες σωστά με τις επαφές της συσκευής.

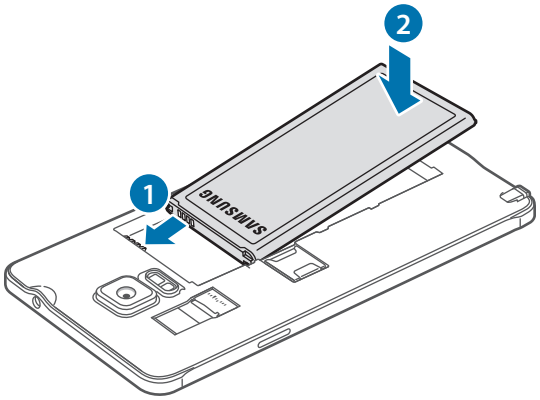

4 Επανατοποθετήστε το πίσω κάλυμμα.

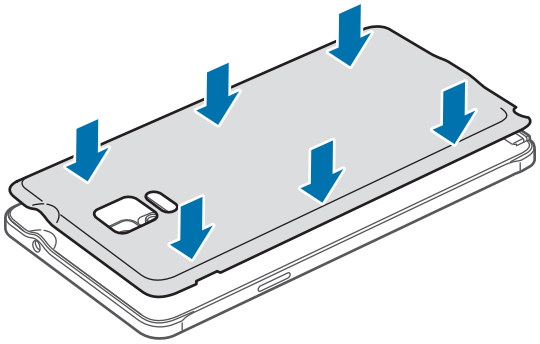

Αφαίρεση της κάρτας SIM ή USIM και της μπαταρίας

1 Αφαιρέστε το πίσω κάλυμμα.

2 Τραβήξτε και βγάλτε την μπαταρία.

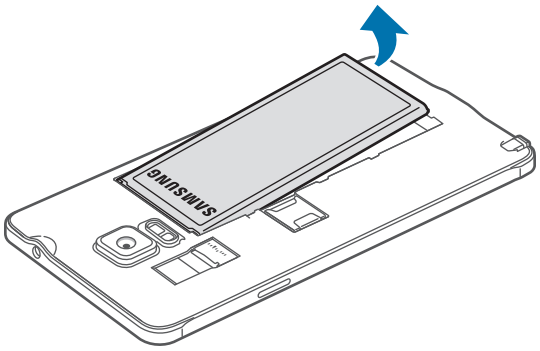

3 Πατήστε την κάρτα SIM ή USIM με το δάχτυλό σας και κατόπιν τραβήξτε την έξω.

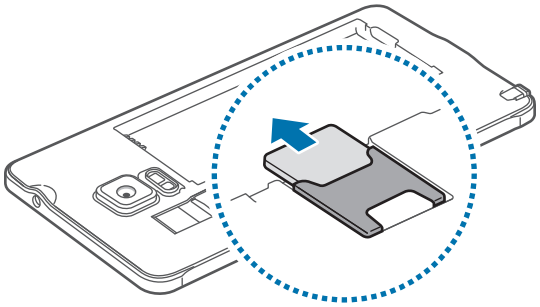

Φόρτιση της μπαταρίας

Χρησιμοποιήστε το φορτιστή για να φορτίσετε την μπαταρία πριν την χρησιμοποιήσετε για πρώτη φορά. Μπορεί επίσης να χρησιμοποιηθεί υπολογιστής για φόρτιση της μπαταρίας με σύνδεσή τους μέσω καλωδίου USB.

Χρησιμοποιείτε μόνο φορτιστές, μπαταρίες και καλώδια που έχουν την έγκριση της Samsung. Μη εγκεκριμένοι φορτιστές ή καλώδια μπορούν να προκαλέσουν έκρηξη της μπαταρίας ή ζημιά στη συσκευή.

Εάν η μπαταρία έχει αποφορτιστεί εντελώς, η συσκευή δεν μπορεί να ενεργοποιηθεί αμέσως αφού συνδέσετε το φορτιστή. Αφήστε την άδεια μπαταρία να φορτιστεί για λίγα λεπτά πριν ενεργοποιήσετε τη συσκευή.

Συνδέστε το καλώδιο USB στο μετασχηματιστή ρεύματος USB και κατόπιν συνδέστε το άκρο του καλωδίου USB στην υποδοχή πολλαπλών χρήσεων.

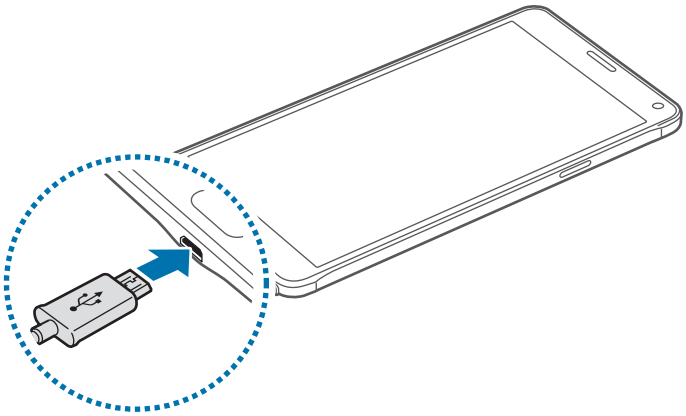

Η λανθασμένη σύνδεση του φορτιστή ενδέχεται να προκαλέσει σοβαρή ζημιά στη συσκευή. Οποιαδήποτε ζημιά προκαλείται από κακή χρήση δεν καλύπτεται από την εγγύηση.

- Εάν η συσκευή δέχεται ασταθή τροφοδοσία ρεύματος κατά τη φόρτιση, η οθόνη αφής ενδέχεται να μην λειτουργεί. Εάν συμβεί αυτό, αποσυνδέστε το φορτιστή από τη συσκευή.
- Κατά τη διάρκεια της φόρτισης, η συσκευή και ο φορτιστής μπορεί να ζεσταθούν. Αυτό είναι φυσιολογικό και η διάρκεια ζωής ή η απόδοση της συσκευής σας δεν θα πρέπει να επηρεαστεί. Εάν η μπαταρία ζεσταθεί περισσότερο απ' ό, τι συνήθως, ο φορτιστής ενδέχεται να σταματήσει τη φόρτιση.
- Εάν η συσκευή δεν φορτίζεται σωστά, παραδώστε τη συσκευή και το φορτιστή σε ένα κέντρο επισκευών της Samsung.

Μετά από την πλήρη φόρτιση, αποσυνδέστε τη συσκευή από το φορτιστή. Καταρχάς αποσυνδέστε το φορτιστή από τη συσκευή και κατόπιν αποσυνδέστε τον από την πρίζα.

Μην αφαιρείτε την μπαταρία πριν αφαιρέσετε το φορτιστή. Κάτι τέτοιο ενδέχεται να προκαλέσει ζημιά στη συσκευή.

Για εξοικονόμηση ενέργειας, αποσυνδέετε το φορτιστή όταν δεν χρησιμοποιείται. Ο φορτιστής δεν διαθέτει διακόπτη λειτουργίας, και έτσι πρέπει να αποσυνδέετε το φορτιστή από την πρίζα όταν δεν χρησιμοποιείται ώστε να αποφεύγετε τη σπατάλη ηλεκτρικού ρεύματος. Ο φορτιστής θα πρέπει να παραμένει κοντά στην πρίζα ρεύματος και να είναι εύκολα προσβάσιμος κατά τη φόρτιση.

Μείωση της κατανάλωσης της μπαταρίας

Η συσκευή σας προσφέρει διάφορες επιλογές που βοηθούν να διατηρήσετε ενέργεια της μπαταρίας.

- Όταν δεν χρησιμοποιείτε τη συσκευή, μεταβείτε στον τρόπο λειτουργίας αδράνειας πατώντας το πλήκτρο λειτουργίας.
- Ενεργοποιήστε τη λειτουργία εξοικονόμησης ενέργειας.
- Κλείνετε τις μη αναγκαίες εφαρμογές χρησιμοποιώντας τη διαχείριση εργασιών.
- Απενεργοποιήστε τη λειτουργία Bluetooth όταν δεν χρησιμοποιείται.
- Απενεργοποιήστε τη λειτουργία Wi-Fi όταν δεν χρησιμοποιείται.
- Απενεργοποιείτε τον αυτόματο συγχρονισμό εφαρμογών.
- Μειώνετε το χρόνο διάρκειας οπίσθιου φωτισμού.
- Μειώνετε τη φωτεινότητα οθόνης.

- Όταν η ισχύς της μπαταρίας είναι χαμηλή, εμφανίζεται κενό το εικονίδιο της μπαταρίας.
- Εάν χρησιμοποιείτε πολλές εφαρμογές ταυτόχρονα, εφαρμογές δικτύου ή εφαρμογές που χρειάζονται σύνδεση με άλλη συσκευή, η μπαταρία εξαντλείται γρήγορα. Για να αποφύγετε την αποσύνδεση από το δίκτυο ή την απώλεια ισχύος κατά τη μεταφορά δεδομένων, χρησιμοποιείτε πάντα αυτές τις εφαρμογές μετά από πλήρη φόρτιση της μπαταρίας.
- Μπορείτε να χρησιμοποιείτε τη συσκευή κατά τη διάρκεια της φόρτισης, αλλά ενδέχεται να χρειαστεί περισσότερος χρόνος για πλήρη φόρτιση της μπαταρίας.

Γρήγορη φόρτιση

Η συσκευή έχει μια ενσωματωμένη λειτουργία γρήγορης φόρτισης. Μπορείτε να χρησιμοποιήσετε τη λειτουργία αυτή για να φορτίσετε την μπαταρία πιο γρήγορα ενώ είναι απενεργοποιημένη η συσκευή ή η οθόνη της.

Πληροφορίες για τη γρήγορη φόρτιση

- Η γρήγορη φόρτιση χρησιμοποιεί τεχνολογία φόρτισης μπαταριών που φορτίζει την μπαταρία ταχύτερα αυξάνοντας την ισχύ φόρτισης. Η συσκευή υποστηρίζει την προσαρμοστική λειτουργία γρήγορης φόρτισης της Samsung καθώς και τη φόρτιση Qualcomm Quick Charge 2.0.
- Για να χρησιμοποιήσετε τη γρήγορη φόρτιση στη συσκευή σας, συνδέστε την με έναν φορτιστή μπαταρίας που υποστηρίζει την προσαρμοστική γρήγορη φόρτιση ή το Quick Charge 2.0.

Αύξηση της ταχύτητας φόρτισης

Για να αυξήσετε την ταχύτητα φόρτισης, απενεργοποιήστε τη συσκευή ή την οθόνη της όταν φορτίζετε την μπαταρία.

- Κατά τη φόρτιση της μπαταρίας όταν η συσκευή είναι απενεργοποιημένη, εμφανίζεται το εικονίδιο στην οθόνη.
- Κατά τη φόρτιση της μπαταρίας όταν η οθόνη της συσκευής είναι ενεργοποιημένη, εμφανίζεται ένα αναδυόμενο παράθυρο που σας ζητά να απενεργοποιήσετε την οθόνη. Απενεργοποιήστε την οθόνη για να αυξήσετε την ταχύτητα φόρτισης.

- Δεν μπορείτε να χρησιμοποιήσετε την ενσωματωμένη λειτουργία γρήγορης φόρτισης όταν φορτίζετε την μπαταρία χρησιμοποιώντας έναν τυπικό φορτιστή μπαταρίας.
- Αν η συσκευή θερμανθεί ή αυξηθεί η θερμοκρασία του περιβάλλοντος αέρα, η ταχύτητα φόρτισης ενδέχεται να ελαττωθεί αυτόματα. Πρόκειται για φυσιολογική κατάσταση λειτουργίας ώστε να αποτραπεί πρόκληση ζημιάς στη συσκευή.

Χρήση κάρτας μνήμης

Εγκατάσταση κάρτας μνήμης

Η συσκευή σας δέχεται κάρτες μνήμης με μέγιστη χωρητικότητα 128 GB. Ανάλογα με τον κατασκευαστή και τον τύπο της κάρτας μνήμης, ορισμένες κάρτες μνήμης ενδέχεται να μην είναι συμβατές με τη συσκευή σας.

- Ορισμένες κάρτες μνήμης ενδέχεται να μην είναι πλήρως συμβατές με τη συσκευή. Η χρήση μη συμβατής κάρτας μνήμης μπορεί να προκαλέσει βλάβη στη συσκευή ή στην κάρτα μνήμης ή να καταστρέψει τα δεδομένα που είναι αποθηκευμένα σε αυτήν.
- Δώστε προσοχή ώστε να τοποθετηθεί η κάρτα μνήμης με τη σωστή πλευρά προς τα πάνω.

Η συσκευή υποστηρίζει μόνο τα συστήματα αρχείων FAT και exFAT για τις κάρτες μνήμης. Όταν τοποθετείτε μια κάρτα που έχει μορφοποιηθεί με διαφορετικό σύστημα αρχείων, η συσκευή σάς ζητάει να μορφοποιήσετε πάλι την κάρτα μνήμης.

1 Αφαιρέστε το πίσω κάλυμμα.

2 Τοποθετήστε την κάρτα μνήμης με τις χρυσαφί επαφές στραμμένες προς τα κάτω.

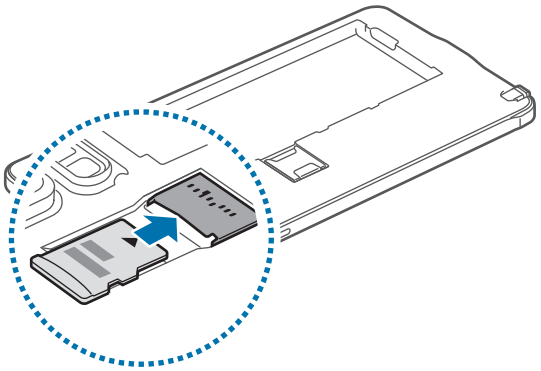

3 Επανατοποθετήστε το πίσω κάλυμμα.

- Η συχνή εγγραφή και διαγραφή δεδομένων μειώνει τη διάρκεια ζωής των καρτών μνήμης.
- Όταν τοποθετείτε μια κάρτα μνήμης στη συσκευή, ο κατάλογος αρχείων της κάρτας μνήμης εμφανίζεται στο φάκελο **Τα Αρχεία Μου** → **Κάρτα SD**.

Αφαίρεση της κάρτας μνήμης

Πριν αφαιρέσετε την κάρτα μνήμης, καταρχάς αποσυνδέστε την για να αφαιρεθεί με ασφάλεια.

Στην αρχική οθόνη, πατήστε **Εφαρμογές** → **Ρυθμίσεις** → **Χώρος αποθήκευσης** → **Αποσύνδεση κάρτας SD**.

1 Αφαιρέστε το πίσω κάλυμμα.

2 Τραβήξτε και βγάλτε την κάρτα μνήμης.

3 Επανατοποθετήστε το πίσω κάλυμμα.

Μην αφαιρείτε την κάρτα μνήμης ενώ η συσκευή μεταφέρει ή αποκτά πρόσβαση σε πληροφορίες. Κάτι τέτοιο μπορεί να προκαλέσει απώλεια ή καταστροφή δεδομένων ή ζημιά στην κάρτα μνήμης ή τη συσκευή. Η Samsung δεν ευθύνεται για απώλειες που απορρέουν από την κακή χρήση κατεστραμμένων καρτών μνήμης, συμπεριλαμβανομένης της απώλειας δεδομένων.

Μορφοποίηση της κάρτας μνήμης

Κάρτα μνήμης που μορφοποιήθηκε σε υπολογιστή ενδέχεται να μην είναι συμβατή με τη συσκευή. Μορφοποιήστε την κάρτα μνήμης στη συσκευή.

Στην αρχική οθόνη, πατήστε **Εφαρμογές** → **Ρυθμίσεις** → **Χώρος αποθήκευσης** → **Διαμόρφωση κάρτας SD** → **Διαμόρφωση κάρτας SD** → **Διαγραφή όλων**.

Πριν μορφοποιήσετε την κάρτα μνήμης, θυμηθείτε να δημιουργήσετε αντίγραφα ασφαλείας όλων των σημαντικών δεδομένων που είναι αποθηκευμένα στην κάρτα μνήμης. Η εγγύηση του κατασκευαστή δεν καλύπτει την απώλεια δεδομένων που προκύπτει από τις ενέργειες του χρήστη.

Ενεργοποίηση και απενεργοποίηση της συσκευής

Πατήστε παρατεταμένα το πλήκτρο λειτουργίας για λίγα δευτερόλεπτα για να ενεργοποιήσετε τη συσκευή.

Κατά την ενεργοποίηση της συσκευής για πρώτη φορά ή αφού διεξάγετε μια επαναρύθμιση δεδομένων, ακολουθήστε τις οδηγίες επί της οθόνης για να ρυθμίσετε τη συσκευή σας.

Για να απενεργοποιήσετε τη συσκευή, πατήστε παρατεταμένα το πλήκτρο λειτουργίας και κατόπιν πατήστε **Απενεργοποίηση**.

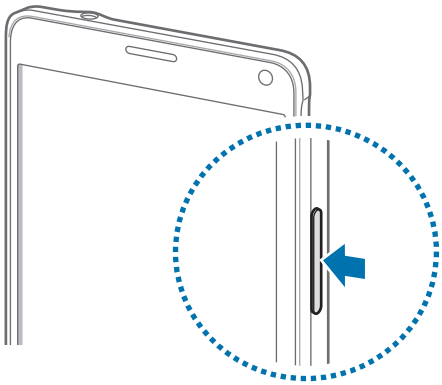

Ακολουθείτε όλες τις προειδοποιητικές πινακίδες και τις οδηγίες του εξουσιοδοτημένου προσωπικού εκεί όπου απαγορεύεται η χρήση ασύρματων συσκευών, όπως σε αεροπλάνα και νοσοκομεία.

Κλείδωμα και ξεκλείδωμα της οθόνης

Το πάτημα του πλήκτρου λειτουργίας απενεργοποιεί την οθόνη και την κλειδώνει. Επίσης, η οθόνη απενεργοποιείται και κλειδώνει αυτόματα εάν η συσκευή δεν χρησιμοποιείται για συγκεκριμένη περίοδο.

Για να ξεκλειδώσετε την οθόνη, πατήστε το πλήκτρο λειτουργίας ή το πλήκτρο αρχικής οθόνης και σαρώστε σε οποιαδήποτε κατεύθυνση.

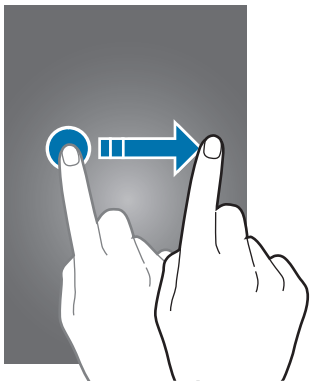

Μπορείτε να αλλάξετε τη μέθοδο κλειδώματος οθόνης και να εκμεταλλευτείτε πρόσθετες λειτουργίες ασφαλείας. Ανατρέξτε στην ενότητα Αλλαγή της μεθόδου κλειδώματος οθόνης για περισσότερες πληροφορίες.

Βασικές λειτουργίες

Χρήσης της οθόνης αφής

- Μην αφήνετε την οθόνη αφής να έρχεται σε επαφή με άλλες ηλεκτρικές συσκευές. Οι ηλεκτροστατικές εκφορτίσεις μπορούν να προκαλέσουν δυσλειτουργία στην οθόνη αφής.
- Για αποφυγή πρόκλησης ζημιάς στην οθόνη αφής, μην πατάτε πάνω της με οτιδήποτε αιχμηρό και μην ασκείτε υπερβολική πίεση πάνω της με τα δάχτυλά σας.

- Η συσκευή ενδέχεται να μην αναγνωρίζει εισαγωγές αφής κοντά στις άκρες της οθόνης που βρίσκονται εκτός της περιοχής εισαγωγής μέσω αφής.
- Εάν αφήνετε την οθόνη αφής αδρανή για παρατεταμένες χρονικές περιόδους ενδέχεται να προκληθούν μετεικάσματα (κάψιμο οθόνης) ή μόνιμα κατάλοιπα εικόνων. Απενεργοποιείτε την οθόνη αφής όταν δεν χρησιμοποιείτε τη συσκευή.

Πάτημα

Για να ανοίξετε μια εφαρμογή, να επιλέξετε κάποιο στοιχείο μενού, να πατήσετε ένα πλήκτρο επί της οθόνης ή να εισαγάγετε έναν χαρακτήρα χρησιμοποιώντας το πληκτρολόγιο επί της οθόνης, πατήστε τα με το δάχτυλό σας ή το S Pen.

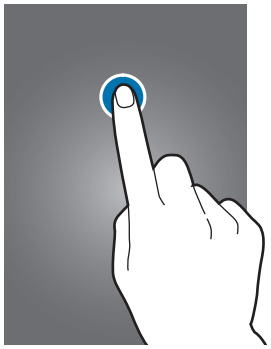

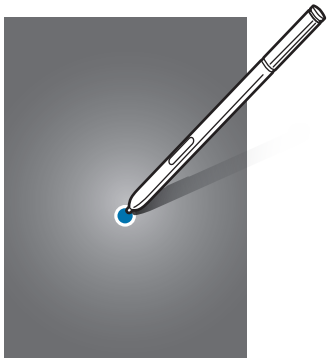

Παρατεταμένο πάτημα

Πατήστε παρατεταμένα σε ένα στοιχείο ή στην οθόνη για περισσότερο από 2 δευτερόλεπτα για πρόσβαση σε διαθέσιμες επιλογές.

Σύρσιμο

Για να μετακινήσετε ένα στοιχείο, πατήστε παρατεταμένα πάνω του και σύρετέ το στη στοχευόμενη θέση.

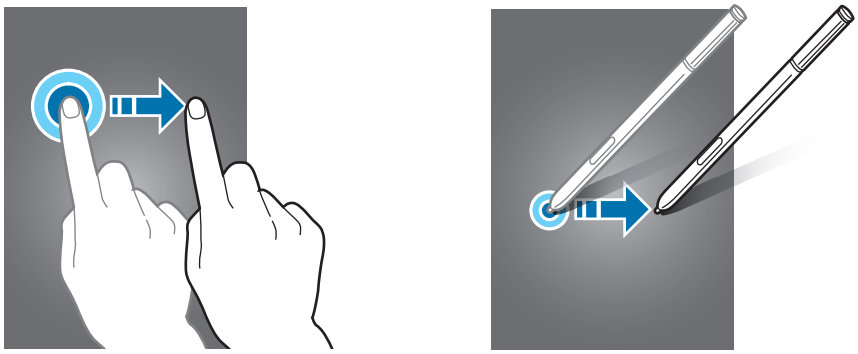

Διπλό πάτημα

Κάντε διπλό πάτημα σε μια ιστοσελίδα ή εικόνα για να μεγεθύνετε ένα τμήμα της. Κάντε ξανά διπλό πάτημα για να επιστρέψετε.

Σάρωση

Σαρώστε προς τα αριστερά ή προς τα δεξιά στην αρχική οθόνη ή στην οθόνη Όλες οι εφαρμογές για να δείτε άλλα πλαίσια. Σαρώστε προς τα πάνω ή προς τα κάτω για κύλιση σε μια ιστοσελίδα ή μια λίστα στοιχείων, όπως αυτή των επαφών.

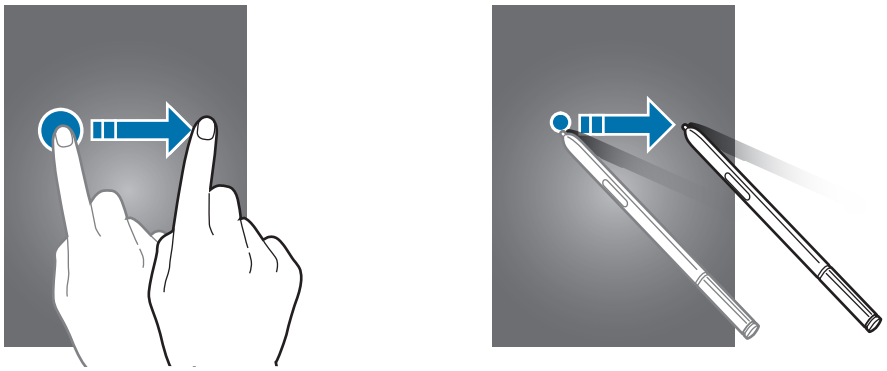

Απομάκρυνση και πλησίασμα

Απομακρύνετε δύο δάχτυλα μεταξύ τους σε μια ιστοσελίδα, χάρτη ή εικόνα για να μεγεθύνετε ένα τμήμα τους. Πλησιάστε τα για σμίκρυνση.

Διάταξη αρχικής οθόνης

Αρχική οθόνη

Η αρχική οθόνη είναι η αφετηρία για πρόσβαση σε όλες τις λειτουργίες της συσκευής. Παρουσιάζει widget, συντομεύσεις προς εφαρμογές και άλλα. Τα widget είναι μικρές εφαρμογές που εκκινούν συγκεκριμένες λειτουργίες εφαρμογών ώστε να παράσχουν πληροφορίες και εύκολη πρόσβαση στην αρχική οθόνη σας.

Για προβολή άλλων πλαισίων, σαρώστε προς αριστερά ή δεξιά ή πατήστε σε μία από τις ενδείξεις οθόνης στο κάτω μέρος της οθόνης.

Για προσαρμογή της αρχικής οθόνης, ανατρέξτε στην ενότητα Διαχείριση της αρχικής οθόνης.

Επιλογές αρχικής οθόνης

Στην αρχική οθόνη, πατήστε παρατεταμένα σε μια κενή περιοχή ή πλησιάστε τα δάχτυλά σας μεταξύ τους για να έχετε πρόσβαση στις διαθέσιμες επιλογές. Προσαρμόστε την αρχική οθόνη προσθέτοντας, διαγράφοντας ή αναδιατάσσοντας πλαίσια της αρχικής οθόνης. Μπορείτε επίσης να ρυθμίσετε το φόντο της αρχικής οθόνης, να προσθέσετε widget στην αρχική οθόνη και άλλα.

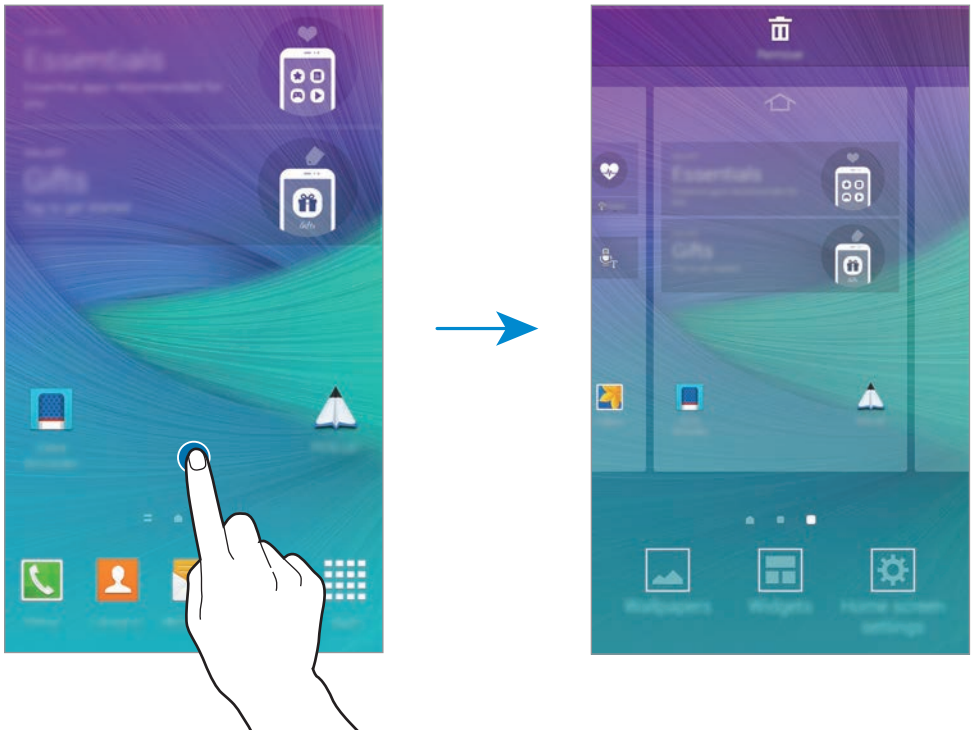

Ενημέρωση Flipboard

Χρησιμοποιήστε τη λειτουργία για προβολή των τελευταίων άρθρων σε διάφορες κατηγορίες. Μπορείτε να ενημερώνεστε για ειδήσεις που σάς ενδιαφέρουν χρησιμοποιώντας τη λειτουργία αυτή.

1 Στην αρχική οθόνη, πατήστε ή σαρώστε προς τα δεξιά για να ανοίξετε την **Flipboard Briefing**.

2 Πατήστε **GET STARTED** όταν ξεκινάτε τη λειτουργία αυτή για πρώτη φορά.

3 Σαρώστε προς τα πάνω για να περιηγηθείτε σε άρθρα σε κάθε κατηγορία ειδήσεων.

Για να απενεργοποιήσετε **Flipboard Briefing**, πατήστε παρατεταμένα σε κενή περιοχή στην αρχική οθόνη. Κατόπιν, πατήστε **Ρυθμίσεις αρχικής οθόνης** και καταργήστε την επιλογή **Flipboard Briefing**.

Οθόνη Όλες οι εφαρμογές

Η οθόνη Όλες οι εφαρμογές εμφανίζει εικονίδια για όλες τις εφαρμογές, συμπεριλαμβανομένων νέων εφαρμογών που εγκαταστάθηκαν.

Στην αρχική οθόνη, πατήστε **Εφαρμογές** για να ανοίξετε την οθόνη Όλες οι εφαρμογές. Για προβολή άλλων πλαισίων, σαρώστε προς τα αριστερά ή δεξιά ή επιλέξτε μια ένδειξη οθόνης στο κάτω μέρος της οθόνης.

Για προσαρμογή της οθόνης Όλες οι εφαρμογές, ανατρέξτε στην ενότητα Διαχείριση της οθόνης Όλες οι εφαρμογές.

Ενδεικτικά εικονίδια

Ενδεικτικά εικονίδια εμφανίζονται στη γραμμή κατάστασης στο πάνω μέρος της οθόνης. Τα εικονίδια που παρατίθενται στον παρακάτω πίνακα είναι τα συνηθέστερα.

Εικονίδιο	Σημασία
	Χωρίς σήμα
	Ισχύς σήματος
R	Περιαγωγή (εκτός κανονικής περιοχής εμβέλειας)
G	Ενεργή σύνδεση με δίκτυο GPRS
E	Ενεργή σύνδεση με δίκτυο EDGE
3G	Ενεργή σύνδεση με δίκτυο UMTS
H	Ενεργή σύνδεση με δίκτυο HSDPA
H+	Ενεργή σύνδεση με δίκτυο HSPA+
4G / LTE	Ενεργή σύνδεση με δίκτυο LTE (για μοντέλα που υποστηρίζουν υπηρεσία LTE)
	Ενεργή σύνδεση με Wi-Fi
	Λειτουργία Bluetooth ενεργοποιημένη
	GPS ενεργοποιημένο
	Κλήση σε εξέλιξη
	Αναπάντητη κλήση
	Η λειτουργία έξυπνης αναμονής έχει ενεργοποιηθεί
	Ενεργή σύνδεση με υπολογιστή
	Δεν υπάρχει κάρτα SIM ή USIM

Εικονίδιο	Σημασία
	Νέο μήνυμα κειμένου ή πολυμέσων
	Ειδοποίηση ενεργοποιημένη
	Το S Pen αποσυνδέθηκε
	Λειτουργία σίγασης ενεργοποιημένη
	Λειτουργία δόνησης ενεργοποιημένη
	Λειτουργία πτήσης ενεργοποιημένη
	Προέκυψε σφάλμα ή απαιτείται προσοχή
	Επίπεδο ισχύος μπαταρίας

Η γραμμή κατάστασης ενδέχεται να μην εμφανίζεται στο πάνω μέρος της οθόνης σε ορισμένες εφαρμογές. Για εμφάνιση της γραμμής κατάστασης, σύρετε προς τα κάτω από το πάνω μέρος της οθόνης.

Πλαίσια ειδοποιήσεων και γρήγορων ρυθμίσεων

Χρήση του πλαισίου ειδοποιήσεων

Όταν λαμβάνετε νέες ειδοποιήσεις, όπως μηνύματα ή αναπάντητες κλήσεις, εμφανίζονται ενδεικτικά εικονίδια στη γραμμή κατάστασης. Για να δείτε περισσότερες πληροφορίες σχετικά με τα εικονίδια, ανοίξτε το πλαίσιο ειδοποιήσεων και προβάλετε τις λεπτομέρειες.

Για να ανοίξετε το πλαίσιο ειδοποιήσεων, σύρετε τη γραμμή κατάστασης προς τα κάτω. Για να κλείσετε το πλαίσιο ειδοποιήσεων, σύρετε τη γραμμή από το κάτω μέρος της οθόνης προς τα πάνω.

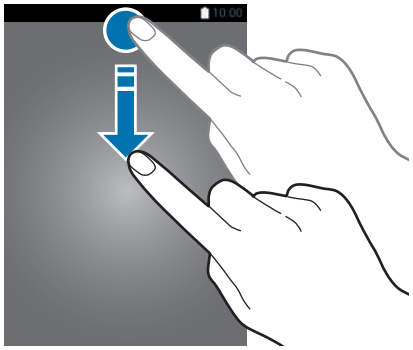

Μπορείτε να χρησιμοποιήσετε τις παρακάτω λειτουργίες στο πλαίσιο ειδοποιήσεων.

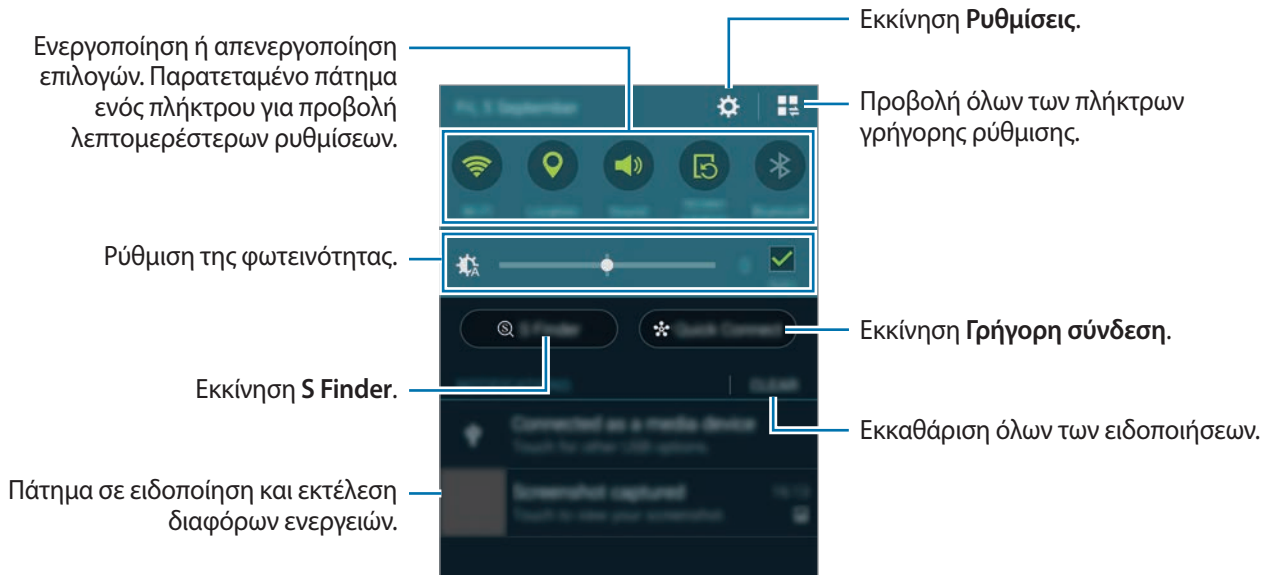

Αναδιάταξη πλήκτρων γρήγορης ρύθμισης

Για αναδιάταξη των πλήκτρων γρήγορης ρύθμισης στο πλαίσιο ειδοποιήσεων, πατήστε → , πατήστε παρατεταμένα σε ένα στοιχείο και κατόπιν σύρετε το στοιχείο σε άλλη θέση.

Χρήση του πλαισίου γρήγορων ρυθμίσεων

Μπορείτε να ενεργοποιήσετε ή απενεργοποιήσετε ορισμένες λειτουργίες στο πλαίσιο ειδοποιήσεων. Για να ενεργοποιήσετε ή απενεργοποιήσετε περισσότερες λειτουργίες, ανοίξτε το πλαίσιο γρήγορων ρυθμίσεων.

Για να ανοίξετε το πλαίσιο γρήγορων ρυθμίσεων, σύρετε τη γραμμή κατάστασης προς τα κάτω με δύο δάχτυλα. Εναλλακτικά, πατήστε στο πλαίσιο ειδοποιήσεων. Για να κλείσετε το πλαίσιο γρήγορων ρυθμίσεων, σύρετε τη γραμμή από το κάτω μέρος της οθόνης προς τα πάνω.

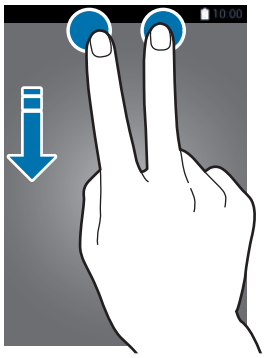

Πατήστε τα πλήκτρα στο πλαίσιο γρήγορων ρυθμίσεων για ενεργοποίηση ή απενεργοποίηση λειτουργιών. Μπορείτε να έχετε πρόσβαση σε επιλογές λεπτομερέστερων ρυθμίσεων όταν πατήσετε παρατεταμένα ένα πλήκτρο.

Άνοιγμα εφαρμογών

Στην αρχική οθόνη ή στην οθόνη Όλες οι εφαρμογές, επιλέξτε το εικονίδιο μιας εφαρμογής για να την ανοίξετε.

Για να ανοίξετε τη λίστα εφαρμογών που χρησιμοποιήθηκαν πρόσφατα, πατήστε και επιλέξτε το παράθυρο μιας εφαρμογής για να την ανοίξετε.

Κλείσιμο μιας εφαρμογής

Πατήστε → και κατόπιν πατήστε **Λήξη** δίπλα σε μια εφαρμογή για να την κλείσετε. Για να κλείσετε όλες τις εφαρμογές που τρέχουν πατήστε **Κλ. όλων**. Εναλλακτικά, πατήστε →.

Εγκατάσταση ή απεγκατάσταση εφαρμογών

Samsung GALAXY Apps

Χρησιμοποιήστε την εφαρμογή αυτή για αγορά και λήψη εφαρμογών.

Πατήστε **GALAXY Apps** στην οθόνη Όλες οι εφαρμογές.

Η εφαρμογή αυτή μπορεί να μην είναι διαθέσιμη, ανάλογα με τη γεωγραφική περιοχή ή τον πάροχο υπηρεσιών.

Εγκατάσταση εφαρμογών

Κάντε περιήγηση στις εφαρμογές ανά κατηγορία ή πατήστε για να κάνετε αναζήτηση με λέξη-κλειδί.

Επιλέξτε μια εφαρμογή για να προβάλετε πληροφορίες γι' αυτήν. Για να κάνετε λήψη δωρεάν εφαρμογών, πατήστε **Δωρεάν**. Για αγορά και λήψη εφαρμογών που χρεώνονται, πατήστε το πλήκτρο που δείχνει την τιμή της εφαρμογής.

Για αλλαγή των ρυθμίσεων αυτόματης ενημέρωσης, πατήστε → **Ρυθμίσεις** → **Αυτόματη ενημέρωση εφαρμογών** και κατόπιν πραγματοποιήστε μια επιλογή.

Play Store

Χρησιμοποιήστε την εφαρμογή αυτή για αγορά και λήψη εφαρμογών.

Πατήστε **Play Store** στην οθόνη Όλες οι εφαρμογές.

Εγκατάσταση εφαρμογών

Κάντε περιήγηση στις εφαρμογές ανά κατηγορία ή πατήστε για να κάνετε αναζήτηση με λέξη-κλειδί.

Επιλέξτε μια εφαρμογή για να προβάλετε πληροφορίες γι' αυτήν. Για να κάνετε λήψη δωρεάν εφαρμογών, πατήστε **ΕΓΚΑΤΆΣΤΑΣΗ**. Για αγορά και λήψη εφαρμογών που χρεώνονται, πατήστε την τιμή και ακολουθήστε τις οδηγίες επί της οθόνης.

Για αλλαγή των ρυθμίσεων αυτόματης ενημέρωσης, πατήστε → **ΡΥΘΜΊΣΕΙΣ** → **Αυτόματη ενημέρωση εφαρμογών** και κατόπιν πραγματοποιήστε μια επιλογή.

Διαχείριση εφαρμογών

Απεγκατάσταση ή απενεργοποίηση εφαρμογών

Για απενεργοποίηση προεπιλεγμένων εφαρμογών, ανοίξτε την οθόνη Όλες οι εφαρμογές και πατήστε → **Κατάργηση εγκατάστασης/απενεργοποίηση εφαρμογών**. Το εικονίδιο εμφανίζεται στις εφαρμογές που μπορείτε να απενεργοποιήσετε. Επιλέξτε μια εφαρμογή και πατήστε **Απενεργοπ.**

Για απεγκατάσταση εφαρμογών που έχουν ληφθεί, ανοίξτε την οθόνη Όλες οι εφαρμογές, πατήστε → **Ληφθείσες εφαρμογές** → → **Κατάργηση εγκατάστασης**, επιλέξτε μια εφαρμογή και κατόπιν πατήστε **Κατάργηση εγκατάστασης**. Εναλλακτικά, στην οθόνη Όλες οι εφαρμογές, πατήστε **Ρυθμίσεις** → **Διαχειριστής εφαρμογών**, επιλέξτε μια εφαρμογή και κατόπιν πατήστε **Κατάργ. εγκατ.**

Ενεργοποίηση εφαρμογών

Στην οθόνη Όλες οι εφαρμογές, πατήστε → **Εμφάν. απενεργοπ. εφαρμ.**, επιλέξτε εφαρμογές και κατόπιν πατήστε **Τέλος**. Εναλλακτικά, στην οθόνη Όλες οι εφαρμογές, πατήστε **Ρυθμίσεις** → **Διαχειριστής εφαρμογών**, κυλήστε στο **ΑΠΕΝΕΡΓΟΠΟΙΉΘΗΚΕ**, επιλέξτε μια εφαρμογή και κατόπιν πατήστε **Ενεργό**.

Απόκρυψη εφαρμογών

Κρύψτε εφαρμογές που δεν θέλετε να βλέπετε στην οθόνη Όλες οι εφαρμογές.

Στην οθόνη Όλες οι εφαρμογές, πατήστε → **Απόκρυψη εφαρμογών**.

Για εμφάνιση των κρυμμένων εφαρμογών, πατήστε → **Προβολή κρυφών εφαρμογών**.

- Απόκρυψη εφαρμογών: απόκρυψη εφαρμογών μόνο στην οθόνη Όλες οι εφαρμογές. Μπορείτε να συνεχίσετε να χρησιμοποιείτε κρυμμένες εφαρμογές.
- Απενεργοποίηση εφαρμογών: απενεργοποίηση επιλεγμένων εφαρμογών προεπιλογής που δεν μπορούν να απεγκατασταθούν από τη συσκευή. Δεν μπορείτε να χρησιμοποιήσετε απενεργοποιημένες εφαρμογές.
- Απεγκατάσταση εφαρμογών: απεγκατάσταση εφαρμογών που ελήφθησαν.

Εισαγωγή κειμένου

Διάταξη πληκτρολογίου

Ένα πληκτρολόγιο εμφανίζεται αυτόματα όταν εισάγετε κείμενο για αποστολή μηνυμάτων, δημιουργία σημειώσεων και άλλα.

Η εισαγωγή κειμένου δεν υποστηρίζεται σε ορισμένες γλώσσες. Για εισαγωγή κειμένου, πρέπει να αλλάξετε τη γλώσσα εισαγωγής σε μία από τις υποστηριζόμενες γλώσσες.

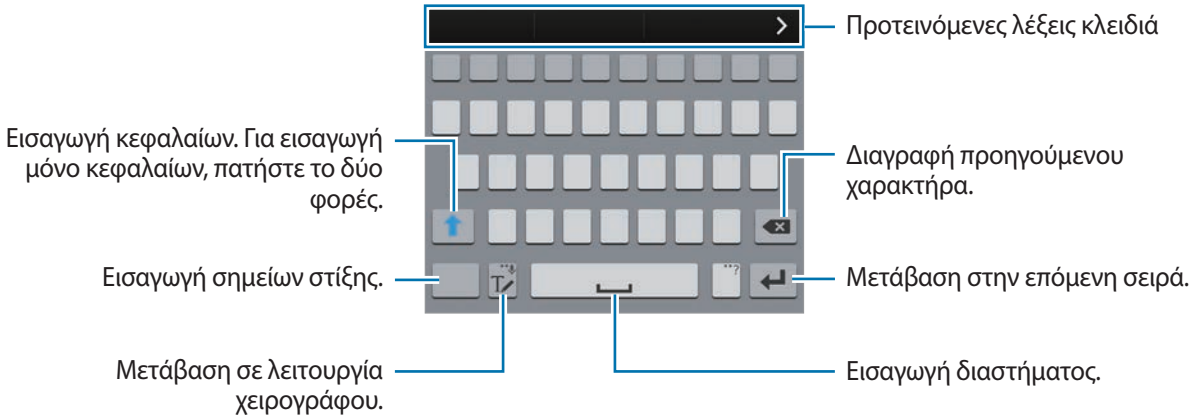

Αλλαγή της γλώσσας εισαγωγής

Πατήστε παρατεταμένα , πατήστε → **Επιλογή γλωσσών εισαγωγής** και κατόπιν επιλέξτε τις γλώσσες για χρήση. Όταν επιλέξετε δύο ή περισσότερες γλώσσες, μπορείτε να εναλλάσσεστε μεταξύ των γλωσσών εισαγωγής, σαρώνοντας το πλήκτρο διαστήματος αριστερά ή δεξιά.

Αλλαγή της διάταξης πληκτρολογίου

Πατήστε παρατεταμένα , πατήστε , επιλέξτε μια γλώσσα στις **ΓΛΩΣΣΕΣ ΕΙΣΑΓΩΓΗΣ** και κατόπιν επιλέξτε μια διάταξη πληκτρολογίου για χρήση.

Στο **Πληκτρολόγιο 3x4**, κάθε πλήκτρο έχει τρεις ή τέσσερις χαρακτήρες. Για να εισαγάγετε έναν χαρακτήρα, πατήστε το αντίστοιχο πλήκτρο επανειλημμένα έως ότου εμφανιστεί ο επιθυμητός χαρακτήρας.

Χρήση πρόσθετων λειτουργιών πληκτρολογίου

Πατήστε παρατεταμένα για να χρησιμοποιήσετε τις διάφορες λειτουργίες. Άλλα εικονίδια ενδέχεται να εμφανίζονται αντί για το εικονίδιο ανάλογα με την τελευταία λειτουργία που χρησιμοποιήθηκε.

- : εισαγωγή κειμένου φωνητικά.

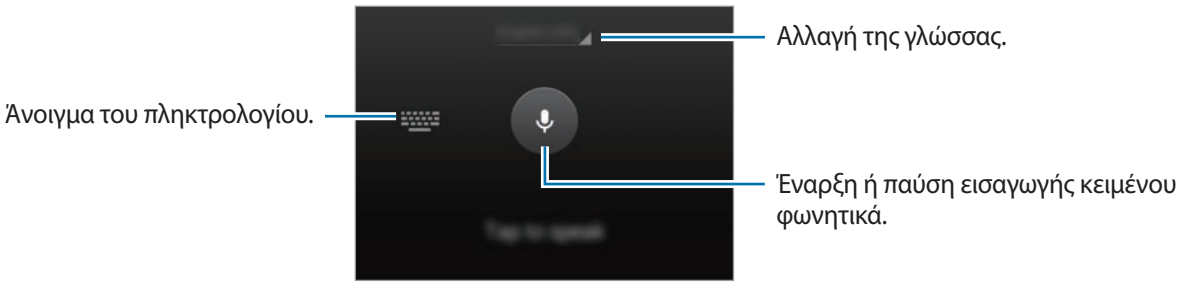

- : μετάβαση σε λειτουργία χειρογράφου.

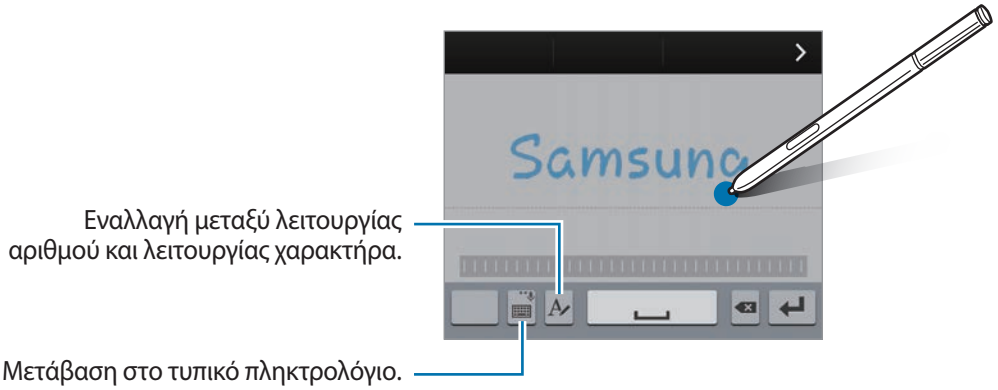

Η λειτουργία αυτή μπορεί να μην είναι διαθέσιμη, ανάλογα με τη γεωγραφική περιοχή ή τον πάροχο υπηρεσιών.

- : προσθήκη στοιχείου από το πρόχειρο.
- : αλλαγή των ρυθμίσεων πληκτρολογίου.
- : εισαγωγή emoticon.
- : μετάβαση στο αιωρούμενο πληκτρολόγιο. Μπορείτε να μετακινήσετε το πληκτρολόγιο σε άλλη θέση σύροντας .

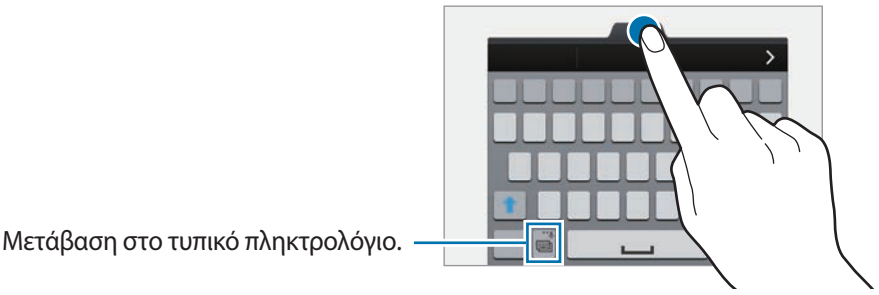

Αντιγραφή και επικόλληση

1 Πατήστε παρατεταμένα σε κείμενο.

2 Σύρετε ή για να επιλέξετε το επιθυμητό κείμενο ή πατήστε **Επιλογή όλων** για να επιλέξετε όλο το κείμενο.

3 Πατήστε **Αντιγραφή** ή **Αποκοπή**.

Το επιλεγμένο κείμενο αντιγράφεται στο πρόχειρο.

4 Τοποθετήστε το δρομέα στο σημείο όπου πρόκειται να εισαγάγετε το κείμενο και πατήστε → **Επικόλληση**.

Για επικόλληση κειμένου που είχατε αντιγράψει πριν, πατήστε **Πρόχειρο** και επιλέξτε το κείμενο.

Καταγραφή οθόνης

Καταγράψτε ένα στιγμιότυπο ενώ χρησιμοποιείτε τη συσκευή.

Πατήστε παρατεταμένα το πλήκτρο αρχικής οθόνης και το πλήκτρο λειτουργίας ταυτόχρονα. Η εικόνα αποθηκεύεται στο φάκελο **Screenshots**. Για να ανοίξετε το φάκελο, ανοίξτε την οθόνη Όλες οι εφαρμογές και πατήστε **Συλλογή** → ☰ → **Άλμπουμ** → **Screenshots**. Αφού καταγράψετε ένα στιγμιότυπο, μπορείτε να επεξεργαστείτε την εικόνα και να τη μοιραστείτε με άλλους.

Μπορείτε επίσης να καταγράψετε στιγμιότυπα χρησιμοποιώντας άλλες μεθόδους. Ανατρέξτε στην ενότητα Κίνηση παλάμης για λήψη για περισσότερες πληροφορίες.

Δεν είναι δυνατή η καταγραφή στιγμιότυπου οθόνης κατά τη χρήση ορισμένων εφαρμογών.

Χρήση του λεξικού

Ψάξτε ορισμούς για λέξεις ενώ χρησιμοποιείτε κάποιες λειτουργίες, όπως όταν περιηγείστε σε ιστοσελίδες.

1 Πατήστε παρατεταμένα πάνω από μια λέξη που θέλετε να ψάξετε.

Αν η λέξη που θέλετε να ψάξετε δεν είναι επιλεγμένη, σύρετε το ή το για να επιλέξετε το επιθυμητό κείμενο.

2 Πατήστε **Λεξικό**.

Αν δεν έχει προεγκατασταθεί λεξικό στη συσκευή, ακολουθήστε τις οδηγίες επί της οθόνης για να εγκαταστήσετε κάποιο.

3 Προβάλλετε τον ορισμό.

Για να προβάλλετε και άλλους ορισμούς, πατήστε ⤢. Στη λεπτομερή προβολή, πατήστε ★ για να προσθέσετε τη λέξη στη λίστα των αγαπημένων σας λέξεων ή πατήστε **Αναζήτηση στο Web** για χρήση της λέξης ως όρο αναζήτησης.

Στην λεπτομερή προβολή, πατήστε ⋮ για προβολή περισσότερων επιλογών.

Τα Αρχεία Μου

Μια εισαγωγή

Αποκτήστε πρόσβαση και διαχειριστείτε διάφορα αρχεία αποθηκευμένα στη συσκευή ή σε άλλες τοποθεσίες, όπως στις υπηρεσίες αποθήκευσης νέφους.

Χρήση του "Τα Αρχεία Μου"

Πατήστε **Τα Αρχεία Μου** στην οθόνη Όλες οι εφαρμογές.

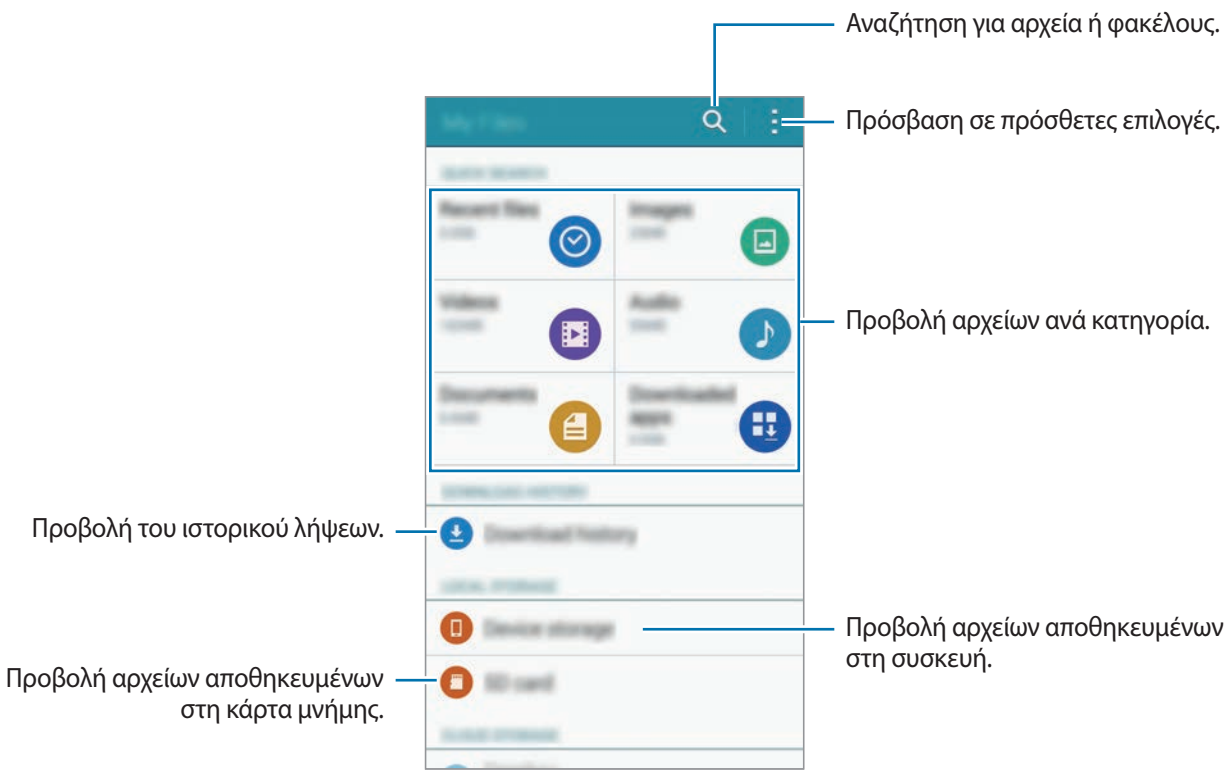

Λειτουργία εξοικονόμησης ενέργειας

Λειτουργία εξοικονόμησης ενέργειας

Εξοικονομήστε την ισχύ της μπαταρίας περιορίζοντας τις λειτουργίες της συσκευής.

Στην οθόνη Όλες οι εφαρμογές, πατήστε **Ρυθμίσεις** → **Εξοικονόμηση ενέργειας** → **Λειτουργία εξοικονόμησης ενέργειας** και κατόπιν πατήστε το διακόπτη **Λειτουργία εξοικονόμησης ενέργειας** για να την ενεργοποιήσετε. Εναλλακτικά, ανοίξτε το πλαίσιο γρήγορων ρυθμίσεων και πατήστε **Εξοικ. ενέργ.** για να την ενεργοποιήσετε.

Επιλέξτε από τις παρακάτω επιλογές:

- **Περιορισμός δεδ. παρασκηνίου**: παρεμπόδιση εφαρμογών που τρέχουν στο παρασκήνιο να χρησιμοποιούν σύνδεση δεδομένων κινητής τηλεφωνίας.
- **Περιορισμός απόδοσης**: περιορισμός διάφορων επιλογών, όπως απενεργοποίηση του οπίσθιου φωτισμού για το πλήκτρο Πρόσφατες και το πλήκτρο επιστροφής.
- **Λειτουργία κλίμακας του γκρι**: εμφάνιση χρωμάτων στην οθόνη σε τόνους του γκρίζου.

Ultra Εξοικονόμηση ενέργειας

Χρησιμοποιήστε τη λειτουργία αυτή για παράταση της ισχύος μπαταρίας της συσκευής. Στη λειτουργία ultra εξοικονόμησης ενέργειας, η συσκευή εκτελεί τα παρακάτω:

- Εμφανίζει τα χρώματα στην οθόνη ως τόνους του γκρίζου.
- Περιορίζει τις διαθέσιμες εφαρμογές στις απαραίτητες και επιλεγμένες εφαρμογές μόνο.
- Απενεργοποιεί τη σύνδεση δεδομένων κινητής τηλεφωνίας όταν απενεργοποιείται η οθόνη.
- Απενεργοποιεί τις λειτουργίες Wi-Fi και Bluetooth.

1 Στην οθόνη Όλες οι εφαρμογές, πατήστε **Ρυθμίσεις** → **Εξοικονόμηση ενέργειας** → **Ultra Εξοικονόμηση ενέργειας** και κατόπιν πατήστε το διακόπτη **Ultra Εξοικονόμηση ενέργειας** για να την ενεργοποιήσετε.

Εναλλακτικά, ανοίξτε το πλαίσιο γρήγορων ρυθμίσεων και πατήστε **Εξ.ενέργ. Ultra** για να την ενεργοποιήσετε.

2 Διαβάστε και συμφωνήστε με τους όρους και τις προϋποθέσεις και κατόπιν πατήστε **ΟΚ**.

3 Διαβάστε τις πληροφορίες στην οθόνη σχετικά με τον τρόπο λειτουργίας και πατήστε **Ενεργό**.

Για να απενεργοποιήσετε τη λειτουργία ultra εξοικονόμησης ενέργειας, πατήστε ⋮ → **Απεν. λειτ. εξοικ. ενέργ. Ultra** → **Απενεργ.**

Ο εκτιμώμενος μέγιστος χρόνος αναμονής δείχνει το χρόνο που απομένει για να εξαντληθεί η ενέργεια της μπαταρίας, εάν δεν χρησιμοποιείται η συσκευή. Ο χρόνος αναμονής ενδέχεται να διαφέρει ανάλογα με τις ρυθμίσεις της συσκευής σας και τις συνθήκες λειτουργίας.

Προβολή πληροφοριών βοήθειας

Για προβολή των πληροφοριών βοήθειας για να μάθετε τον τρόπο χρήσης της συσκευής και των εφαρμογών, ανοίξτε την οθόνη Όλες οι εφαρμογές και πατήστε **Ρυθμίσεις** → **Βοήθεια**.

Για να προβάλλετε πληροφορίες βοήθειας για μια εφαρμογή ενώ χρησιμοποιείτε την εφαρμογή, πατήστε ⋮ → **Βοήθεια**.

Ορισμένες εφαρμογές μπορεί να μην περιλαμβάνουν πληροφορίες βοήθειας.

Λειτουργίες S Pen

Εντολή χωρίς επαφή

Αφαιρέστε το S Pen από την υποδοχή ή αιωρείτε το S Pen πάνω από οποιοδήποτε τμήμα της οθόνης και πατήστε το πλήκτρο του S Pen για πρόσβαση σε τέσσερις χρήσιμες λειτουργίες.

Με τις λειτουργίες εντολής χωρίς επαφή, μπορείτε να εκτελέσετε διάφορες πράξεις.

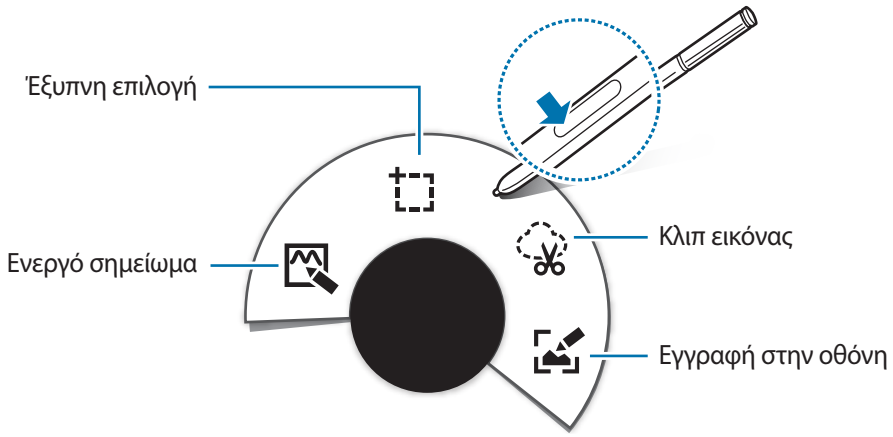

- **Ενεργό σημείωμα**: γραφή σημειώσεων γρήγορα και σύνδεση ενεργειών με αυτές. Μπορείτε να πραγματοποιήσετε κλήσεις, να στείλετε μηνύματα, να κάνετε αναζήτηση στον ιστό και πολλά άλλα. Ανατρέξτε στην ενότητα Ενεργό σημείωμα για περισσότερες πληροφορίες.
- **Έξυπνη επιλογή**: γρήγορη συλλογή περιεχομένου. Ανατρέξτε στην ενότητα Έξυπνη επιλογή για περισσότερες πληροφορίες.
- **Κλιπ εικόνας**: σχεδίαση γύρω από μια περιοχή της οθόνης την οποία θέλετε να αποθηκεύσετε ή να μοιραστείτε. Ανατρέξτε στην ενότητα Κλιπ εικόνας για περισσότερες πληροφορίες.
- **Εγγραφή στην οθόνη**: καταγραφή, επεξεργασία και γραφή σημειώσεων σε στιγμιότυπα οθόνης και κατόπιν κοινή χρήση τους. Ανατρέξτε στην ενότητα Εγγραφή στην οθόνη για περισσότερες πληροφορίες.

Αν δεν είναι ενεργοποιημένη η λειτουργία αυτή, ανοίξτε την οθόνη Όλες οι εφαρμογές, πατήστε **Ρυθμίσεις** → **S Pen** → **Εντολή χωρίς επαφή** και κατόπιν πατήστε το διακόπτη **Εντολή χωρίς επαφή** για να την ενεργοποιήσετε.

Ενεργό σημείωμα

Ανοίξτε το σημειωματάριο του Ενεργού σημειώματος και δημιουργήστε σημειώσεις για εκτέλεση διαφόρων ενεργειών με χρήση πληροφοριών που γράφετε ή σχεδιάζετε.

1 Στο πλαίσιο εντολής χωρίς επαφή, πατήστε **Ενεργό σημείωμα**.

2 Γράψτε ή σχεδιάστε μια σημείωση.

3 Πατήστε .

Επιλέγεται ολόκληρη η σημείωση. Αν θέλετε να χρησιμοποιήσετε συγκεκριμένες πληροφορίες από τη σημείωση, πατήστε στο εξωτερικό της επιλεγμένης περιοχής για να ακυρώσετε την επιλογή της σημείωσης και σχεδιάστε γύρω από τις πληροφορίες για να τις χρησιμοποιήσετε.

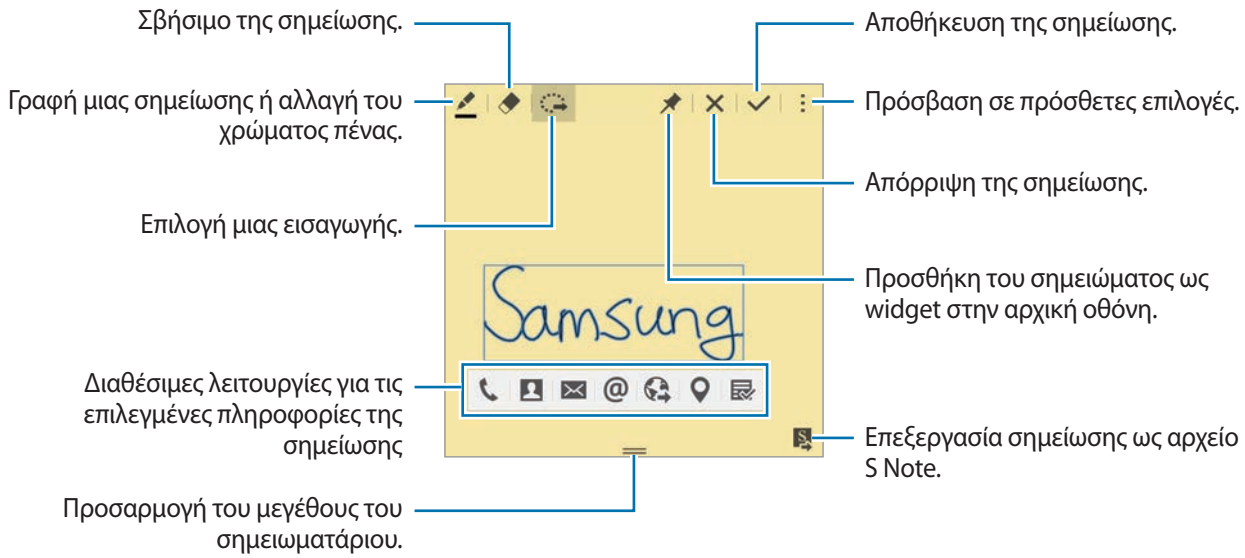

4 Επιλέξτε μια εφαρμογή για χρήση με τις επιλεγμένες πληροφορίες της σημείωσης.

Η επιλεγμένη εφαρμογή ξεκινά από το **Ενεργό σημείωμα**.

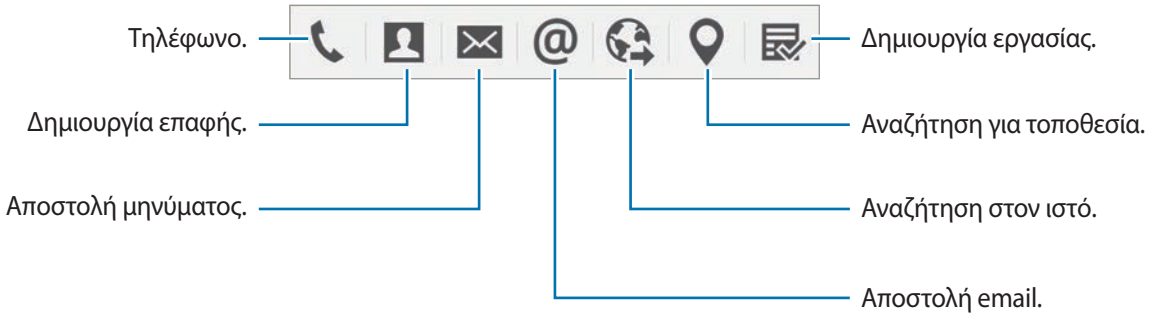

Προβολή σημειώσεων

Στην οθόνη Ενεργό σημείωμα, πατήστε ⋮ → **Προβολή λίστας ενεργών σημειωμάτων**. Επιλέξτε μια σημείωση για προβολή και επεξεργασία.

Προσθήκη widget Ενεργό σημείωμα στην αρχική οθόνη

Μετά τη σύνταξη ενός σημειώματος, πατήστε παρατεταμένα 📌 και κατόπιν σύρετε το σημείωμα σε μια κενή περιοχή στην αρχική οθόνη. Προστίθεται ένα widget **Ενεργό σημείωμα** στην αρχική οθόνη και μπορείτε να προβάλλετε και να επεξεργαστείτε το σημείωμα.

Επεξεργασία σημείωσης ως αρχείο S Note

Κατά τη σύνταξη μιας σημείωσης, πατήστε για να ανοίξετε το **S Note** και επεξεργαστείτε τη σημείωση μέσα σε αυτό. Το ίδιο χρώμα μολυβιού που χρησιμοποιούσατε στο **Ενεργό σημείωμα** θα εφαρμοστεί και στο **S Note**.

Έξυπνη επιλογή

Συλλέξτε την επιθυμητή περιοχή περιεχομένου που εμφανίζεται στην οθόνη με το S Pen. Μπορείτε να συλλέξετε περιεχόμενο από ιστοσελίδες ή μουσική και βίντεο κατά τη διάρκεια της αναπαραγωγής.

1 Όταν υπάρχει περιεχόμενο που θέλετε να συλλέξετε, όπως τμήμα μιας ιστοσελίδας, ανοίξτε το πλαίσιο εντολής χωρίς επαφή και πατήστε **Έξυπνη επιλογή**.

2 Σύρετε το S Pen κατά μήκος του περιεχομένου που θέλετε να συλλέξετε.

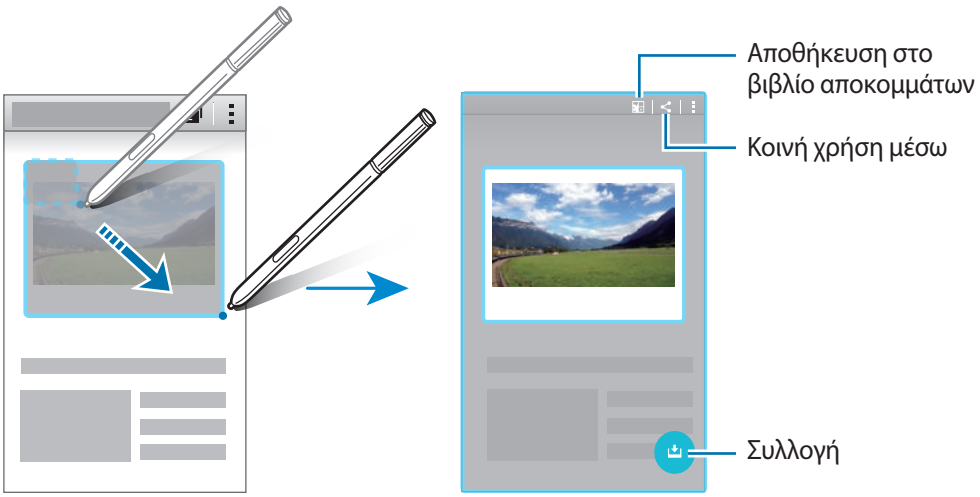

3 Πραγματοποιήστε μια επιλογή για χρήση με το στοιχείο που συλλέξατε.

- : αποθήκευση του στοιχείου στο **Βιβλίο αποκομμάτων**.
- : κοινή χρήση του στοιχείου με άλλα άτομα.
- T : εξαγωγή κειμένου από το στοιχείο. Μπορείτε να αντιγράψετε το κείμενο που εξάγατε στο πρόχειρο ή να το εισάγετε σε μηνύματα, σημειώσεις και άλλα.

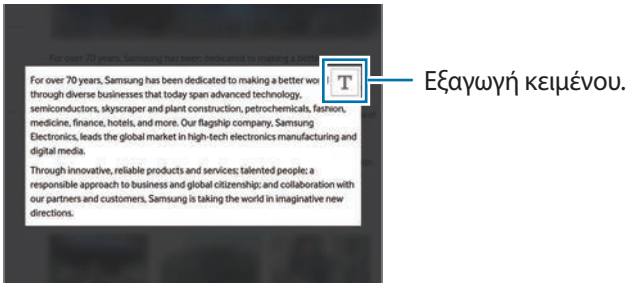

- : αποθήκευση του στοιχείου στη λίστα συλλεχθέντων στοιχείων για συλλογή και άλλου περιεχομένου.

Συλλογή πολλαπλών στοιχείων

Πατήστε για να προσθέσετε περιεχόμενο στη λίστα συλλεχθέντων στοιχείων για χρήση του αργότερα. Για συλλογή πρόσθετου περιεχομένου, πατήστε στο αναδυόμενο παράθυρο συλλεχθέντων στοιχείων.

Για προβολή συλλεχθέντων στοιχείων, πατήστε στο αναδυόμενο παράθυρο συλλεχθέντων στοιχείων. Μπορείτε να μοιραστείτε, να διαγράψετε ή να αποθηκεύσετε πολλαπλά στοιχεία ταυτόχρονα. Για μεμονωμένη επιλογή ενός στοιχείου στη λίστα συλλεχθέντων στοιχείων, πατήστε παρατεταμένα σε ένα στοιχείο.

Για να διαγράψετε τα συλλεχθέντα στοιχεία, πατήστε παρατεταμένα στο αναδυόμενο παράθυρο της λίστας συλλεχθέντων στοιχείων και κατόπιν σύρετέ τα στο **Διαγραφή** στο πάνω μέρος της οθόνης.

Κλιπ εικόνας

Χρησιμοποιήστε το S Pen για να σχεδιάσετε ένα κλειστό σχήμα γύρω από την περιοχή που θέλετε να αποθηκεύσετε ή να μοιραστείτε. Μπορείτε να περικόψετε τμήμα μιας εικόνας.

1 Όταν υπάρχει περιεχόμενο που θέλετε να καταγράψετε, όπως τμήμα μιας εικόνας, ανοίξτε το πλαίσιο εντολής χωρίς επαφή και πατήστε **Κλιπ εικόνας**.

2 Σχεδιάστε γύρω από μια περιοχή για επιλογή της με το S Pen.

Αλλάξτε το σχήμα της επιλεγμένης περιοχής επιλέγοντας ένα εικονίδιο σχήματος στη γραμμή εργαλείων ή πατήστε για αυτόματη αλλαγή σχήματος της επιλεγμένης περιοχής.

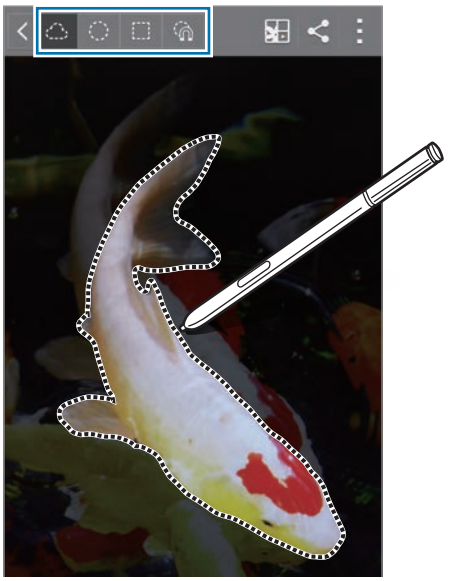

3 Πραγματοποιήστε μια επιλογή για χρήση με την επιλεγμένη περιοχή.

- : αποθήκευση της επιλεγμένης περιοχής στο **Βιβλίο αποκομμάτων**.
- : κοινή χρήση της επιλεγμένης περιοχής με άλλα άτομα.

Εγγραφή στην οθόνη

Καταγράψτε στιγμιότυπα οθόνης για γραφή ή σχεδίαση πάνω τους.

1 Όταν υπάρχει περιεχόμενο που θέλετε να καταγράψετε, όπως τμήμα μιας ιστοσελίδας, ανοίξτε το πλαίσιο εντολής χωρίς επαφή και πατήστε **Εγγραφή στην οθόνη**.

Η τρέχουσα οθόνη καταγράφεται αυτόματα και εμφανίζεται η γραμμή εργαλείων στην οθόνη αυτόματα.

2 Γράψτε μια σημείωση στο στιγμιότυπο.

3 Πραγματοποιήστε μια επιλογή για χρήση με το στιγμιότυπο.

- : κοινή χρήση του στιγμιότυπου με άλλα άτομα.
- : αποθήκευση του στιγμιότυπου. Για να προβάλλετε το αποθηκευμένο στιγμιότυπο, ανοίξτε την οθόνη Όλες οι εφαρμογές και πατήστε **Συλλογή** → ☰ → **Άλμπουμ** → **Screenshots**.

Δεν είναι δυνατή η καταγραφή στιγμιότυπου οθόνης κατά τη χρήση ορισμένων εφαρμογών.

S Note

Μια εισαγωγή

Δημιουργήστε προσαρμοσμένες σημειώσεις καταγράφοντας τις σκέψεις και τις ιδέες σας. Μπορείτε να εισαγάγετε αρχεία πολυμέσων και να δημιουργήσετε φωτογραφικές σημειώσεις.

Εκκίνηση S Note

1 Πατήστε **S Note** στην οθόνη Όλες οι εφαρμογές.

Εναλλακτικά, στην αρχική οθόνη, πατήστε στο widget **S Note**.

2 Διαβάστε τις πληροφορίες στην οθόνη σχετικά με την εφαρμογή και πατήστε **Επόμενο**.

3 Επιλέξτε στυλ εξώφυλλου και πατήστε **Επόμενο**.

4 Επιλέξτε μια προεπιλεγμένη φόρμα σημείωσης και πατήστε **Επόμενο**.

5 Επιλέξτε ένα λογαριασμό για συγχρονισμό με τις σημειώσεις σας και πατήστε **Έναρξη**.

Αν δεν έχετε συνδεθεί με τον επιλεγμένο λογαριασμό, ακολουθήστε τις οδηγίες επί της οθόνης για να συνδεθείτε με το λογαριασμό.

Αν συγχρονίσετε τις σημειώσεις σας με έναν λογαριασμό, μπορείτε να τις προβάλλετε σε άλλες συσκευές εγγράφοντας το λογαριασμό σε άλλες συσκευές.

Χρήση του widget S Note

Μπορείτε να εκκινήσετε ορισμένες λειτουργίες S Note απευθείας από το widget **S Note**.

Στην αρχική οθόνη, πατήστε ένα εικονίδιο στο widget **S Note**.

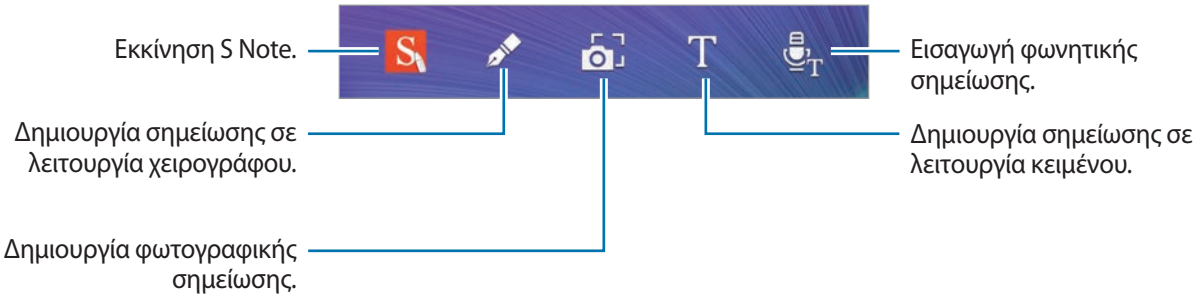

Δημιουργία σημειώσεων

1 Πατήστε **S Note** στην οθόνη Όλες οι εφαρμογές.

Εναλλακτικά, στην αρχική οθόνη, πατήστε στο widget **S Note**.

2 Πατήστε +.

3 Συντάξτε μια σημείωση.

Πατήστε για γραφή ή σχεδίαση στην οθόνη ή πατήστε για να εισαγάγετε κείμενο χρησιμοποιώντας το πληκτρολόγιο.

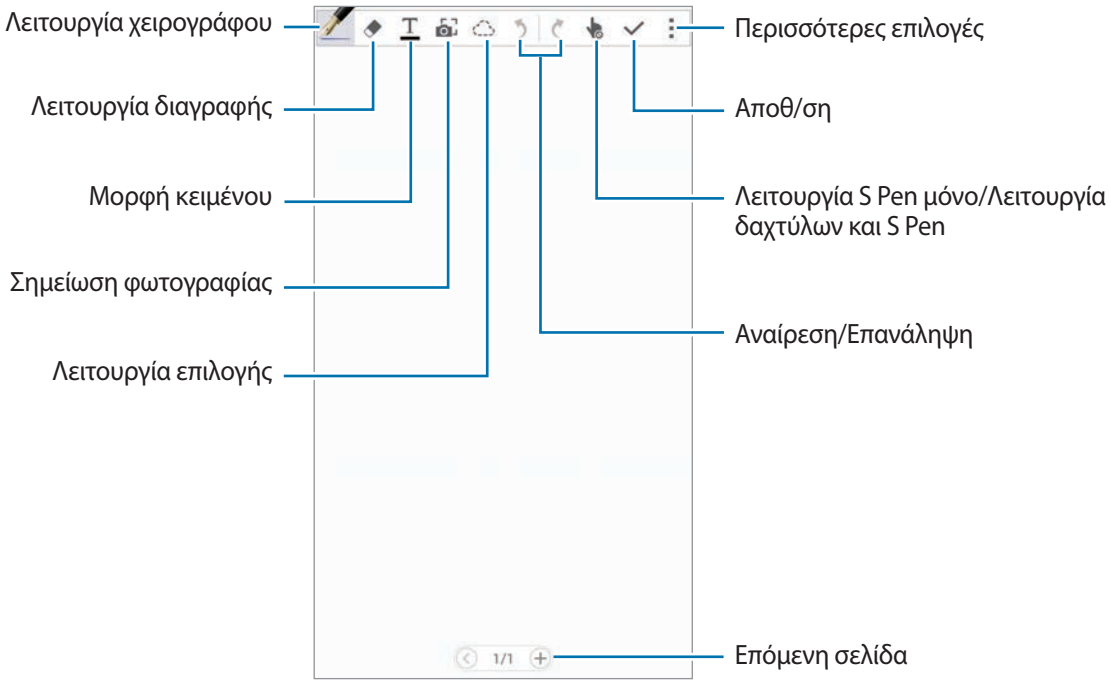

Αλλαγή των ρυθμίσεων πένας

Όταν γράφετε ή σχεδιάζετε στην οθόνη, πατήστε ακόμη μια φορά για να αλλάξετε τον τύπο πένας, το πάχος της γραμμής ή το χρώμα της πένας.

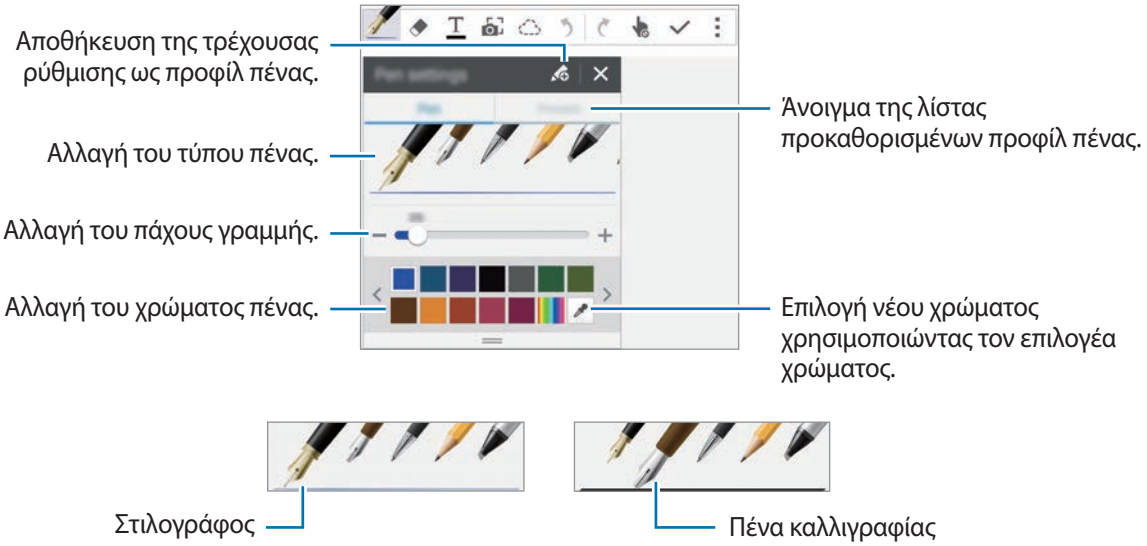

Χρήση της σβήστρας γραμμών

1 Πατήστε .

2 Πατήστε σε μια περιοχή για να σβήσετε.

Ολόκληρη η γραμμή στην περιοχή σβήνει. Η σβήστρα γραμμών μπορεί να σβήσει τη σημείωση S Note γραμμή-γραμμή.

- Για να σβήσετε μόνο την περιοχή που αγγίζετε με το S Pen, πατήστε και ακυρώστε μια φορά ακόμη και ακυρώστε την επιλογή **Σβήσ. ανά γρ.** Μπορείτε να ρυθμίσετε το μέγεθος της σβήστρας σύροντας τη γραμμή ρύθμισης μεγέθους.
- Για διαγραφή της σημείωσης, πατήστε **Διαγρ. όλων**.

Ακόμα και με μικρότερη σβήστρα, ενδέχεται και πάλι να μην μπορείτε να σβήσετε με ακρίβεια το τμήμα που θέλετε.

Επεξεργασία χειρόγραφων σημειώσεων

Επεξεργαστείτε χειρόγραφες σημειώσεις χρησιμοποιώντας διάφορες επιλογές επεξεργασίας, όπως κοπή, μετακίνηση, αλλαγή μεγέθους ή μετατροπή.

1 Όταν υπάρχει χειρόγραφο κείμενο ή σχέδιο στη σημείωση, πατήστε .

2 Πατήστε ή σχεδιάστε μια γραμμή γύρω από τα στοιχεία για να τα επιλέξετε και να τα επεξεργαστείτε.

Για να μετακινήσετε τα στοιχεία σε μια άλλη θέση, επιλέξτε τα στοιχεία και κατόπιν σύρετέ τα σε νέα θέση.

Για αλλαγή μεγέθους των στοιχείων, επιλέξτε τα στοιχεία και κατόπιν σύρετε τη λαβή του πλαισίου.

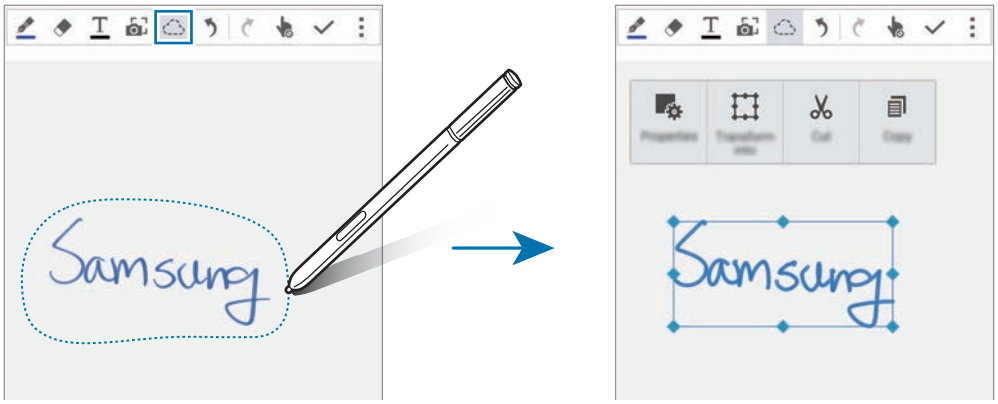

3 Χρησιμοποιήστε μία από τις παρακάτω επιλογές:

- : αλλαγή των ιδιοτήτων των στοιχείων, όπως διάταξη, μέγεθος, χρώμα ή πάχος.
- : τελειοποίηση ή μετατροπή χειρογράφου ή σχεδίων.
- : αποκοπή των στοιχείων. Για επικόλλησή τους σε άλλη θέση, πατήστε παρατεταμένα στη θέση και κατόπιν πατήστε **Επικόλληση**.
- : αντιγραφή των στοιχείων. Για επικόλλησή τους σε άλλη θέση, πατήστε παρατεταμένα στη θέση και κατόπιν πατήστε **Επικόλληση**.
- : διαγραφή των στοιχείων.

Λειτουργία μεγεθυμένου χειρογράφου

Πατήστε → **Εμφάν. μεγ. σημειωμ.** και σύρετε το πλαίσιο μεγέθυνσης σε μια περιοχή. Η περιοχή στο πλαίσιο μεγέθυνσης εμφανίζεται στο παράθυρο μεγέθυνσης στο κάτω μέρος της οθόνης. Μπορείτε να εισαγάγετε με ακρίβεια ή να διορθώσετε το χειρόγραφο.

Εγγραφή σχεδίασης

Μπορείτε να καταγράψετε τις ενέργειές σας κατά τη σύνταξη μιας σημείωσης.

1 Πατήστε ⋮ → **Εγγραφή σχεδίασης**.

2 Πατήστε ● και γράψτε ή σχεδιάστε μια σημείωση.

Οι ενέργειές σας εγγράφονται σε πραγματικό χρόνο.

3 Για διακοπή της εγγραφής, πατήστε και πάλι ●.

Πατήστε ▶ για να προβάλλετε την εγγραφή.

Δημιουργία φωτογραφικών σημειώσεων

Δημιουργήστε σημειώσεις τραβώντας φωτογραφίες περιεχομένου από διάφορες πηγές, όπως χειρόγραφο κείμενο ή σχέδια. Μπορείτε να εφαρμόσετε το εφέ της φωτογραφικής σημείωσης για να καταστεί ευκολότερη η προβολή κειμένου από μια φωτογραφία με τη διαγραφή του φόντου.

Χρήση αυτόματης λειτουργίας

1 Στην οθόνη Όλες οι εφαρμογές, πατήστε **S Note** → + → .

Εναλλακτικά, στην αρχική οθόνη, πατήστε στο widget **S Note**.

2 Ταιριάξτε τις άκρες ενός θέματος στο εσωτερικό της οθόνης προεπισκόπησης.

3 Όταν το περιθώριο γύρω από το θέμα γίνει μπλε, πατήστε για λήψη μιας φωτογραφίας.

Η συσκευή εφαρμόζει αυτόματα το εφέ φωτογραφικής σημείωσης στη φωτογραφία και την εισάγει στο S Note.

4 Επεξεργαστείτε τη σημείωση.

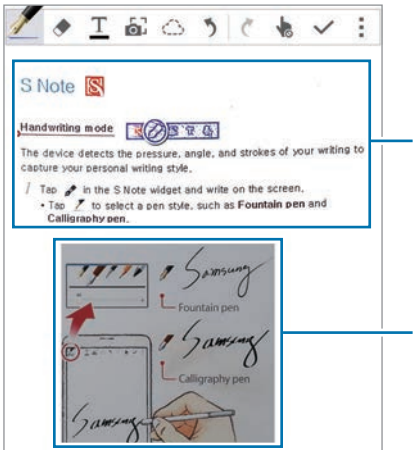

Χρήση μη αυτόματης λειτουργίας

1 Στην οθόνη προεπισκόπησης φωτογραφικής σημείωσης, πατήστε ΑΥΤΟ για να μεταβείτε σε μη αυτόματο τρόπο λειτουργίας.

2 Πατήστε για λήψη μιας φωτογραφίας. Ή πατήστε για να επιλέξετε μια φωτογραφία αποθηκευμένη στη συσκευή.

3 Σύρετε τις άκρες του πλαισίου για να επιλέξετε ένα τμήμα και κατόπιν πατήστε ✓.

4 Επεξεργαστείτε τμήματα για εισαγωγή στο S Note.

Σύρετε το πλαίσιο γύρω από το τμήμα για προσαρμογή του μεγέθους ενός αναγνωρισμένου τμήματος.

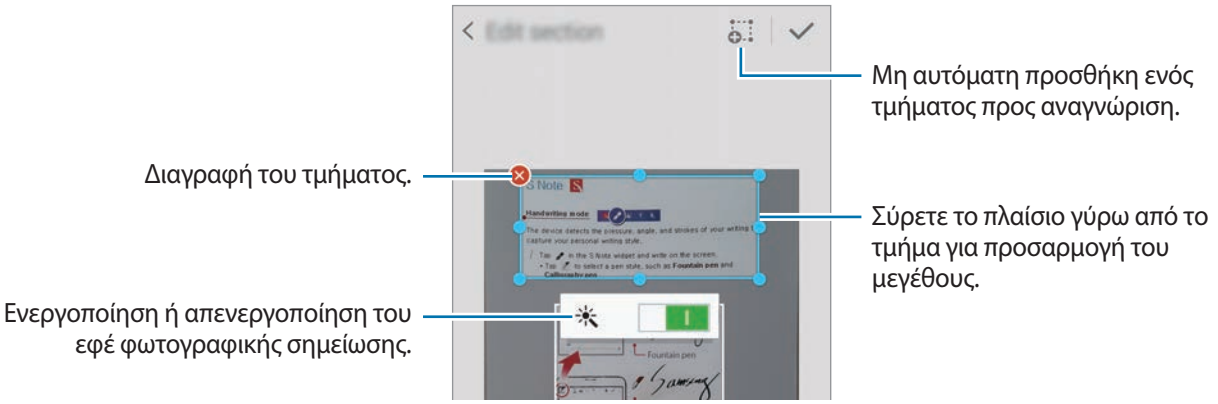

5 Πατήστε ✓ για να εισαγάγετε τα επιλεγμένα τμήματα στη σημείωση.

Επεξεργασία φωτογραφικών σημειώσεων

Επεξεργαστείτε τμήματα που έχουν εισαχθεί στο S Note.

1 Πατήστε παρατεταμένα σε ένα τμήμα και πατήστε **Μετατ. σε επεξερ.**

Προστίθενται άξονες στην εικόνα κειμένου στο τμήμα και μετατρέπονται σε χρωματιστές γραμμές για να τις επεξεργαστείτε.

2 Πατήστε και σχεδιάστε μια γραμμή γύρω από το τμήμα που θέλετε να επεξεργαστείτε.

3 Πραγματοποιήστε μια επιλογή επεξεργασίας.

- : αλλαγή των ιδιοτήτων των στοιχείων, όπως διάταξη, μέγεθος, χρώμα ή πάχος.
- : αποκοπή των στοιχείων. Για επικόλλησή τους σε άλλη θέση, πατήστε παρατεταμένα στη θέση και κατόπιν πατήστε **Επικόλληση**.
- : αντιγραφή των στοιχείων. Για επικόλλησή τους σε άλλη θέση, πατήστε παρατεταμένα στη θέση και κατόπιν πατήστε **Επικόλληση**.
- : διαγραφή των στοιχείων.

Δημιουργία σημειώσεων με φωνητικές σημειώσεις

1 Στην οθόνη Όλες οι εφαρμογές, πατήστε **S Note** → → → **Εισαγωγή** → **Φωνητικό σημείωμα**.

Εναλλακτικά, στην αρχική οθόνη, πατήστε στο widget **S Note**.

2 Διαβάστε τους όρους και τις προϋποθέσεις και πατήστε **Αποδοχή**.

3 Διαβάστε τις πληροφορίες στην οθόνη σχετικά με τη χρήση της λειτουργίας αυτής και πατήστε **ΟΚ**.

4 Πατήστε για να ξεκινήσει η εγγραφή.

5 Μιλάτε στο μικρόφωνο.

Η φωνή σας μετατρέπεται σε κείμενο.

6 Πατήστε για να εισαγάγετε το μετατρεπόμενο κείμενο στη σημείωση.

Αν η γλώσσα συστήματος της φωνητικής σημείωσης δεν ταιριάζει με τη γλώσσα με την οποία μιλάτε, η συσκευή δεν αναγνωρίζει τη φωνή σας. Για να αλλάξετε τη γλώσσα συστήματος της φωνητικής σημείωσης, ανοίξτε την οθόνη Όλες οι εφαρμογές και πατήστε **Εγγραφή Φωνής** → → **Ρυθμίσεις** → **Γλώσσα**.

Βιβλίο αποκομμάτων

Μια εισαγωγή

Συλλέξτε περιεχόμενο από διάφορες πηγές για να δημιουργήσετε το δικό σας ψηφιακό βιβλίο αποκομμάτων. Κατά την προβολή ιστοσελίδων ή βίντεο, μπορείτε να επιλέξετε και να προσθέσετε μια επιθυμητή περιοχή σε βιβλία αποκομμάτων.

Η εφαρμογή αυτή μπορεί να μην είναι διαθέσιμη, ανάλογα με τη γεωγραφική περιοχή ή τον πάροχο υπηρεσιών.

Προβολή βιβλίων αποκομμάτων

Όταν ξεκινάτε την εφαρμογή αυτή για πρώτη φορά ή την ξεκινάτε πάλι μετά την εκτέλεση επαναφοράς δεδομένων, διαβάστε και συμφωνήστε με τους όρους και τις προϋποθέσεις και κατόπιν ορίστε μια επιλογή συγχρονισμού.

1 Πατήστε **Βιβλίο αποκομμάτων** στην οθόνη Όλες οι εφαρμογές.

2 Πατήστε για επιλογή μιας κατηγορίας και επιλέξτε ένα βιβλίο αποκομμάτων.

Αν υπάρχει σύνδεσμος κάτω από το περιεχόμενο του βιβλίου αποκομμάτων, πατήστε στο σύνδεσμο για να μεταβείτε στην πηγή.

3 Πατήστε για να το επεξεργαστείτε.

Μπορείτε να προσθέσετε τίτλο, κείμενο, σημειώσεις ή ετικέτες στο βιβλίο αποκομμάτων.

4 Πατήστε **Αποθήκ.** για να αποθηκεύσετε τις αλλαγές.

Χρήση του S Pen

Μια εισαγωγή

Γράψτε, σχεδιάστε ή εκτελέστε ενέργειες αφής με το S Pen. Μπορείτε να έχετε εύκολη πρόσβαση σε πρόσθετες λειτουργίες πατώντας το πλήκτρο του S Pen.

Προβολή χωρίς επαφή

Αιωρήστε πάνω από ένα στοιχείο στην οθόνη με το S Pen για να εκτελέσετε διάφορες λειτουργίες.

Προεπισκόπηση πληροφοριών

Δείξτε στην οθόνη για να κάνετε προεπισκόπηση του περιεχομένου ή να προβάλλετε πληροφορίες σε αναδυόμενο παράθυρο.

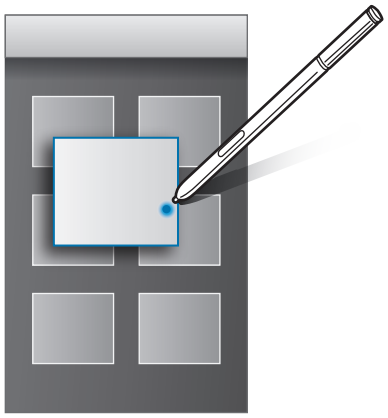

Χρήση πλήκτρου χωρίς επαφή

Αιωρώντας το S Pen πάνω από στοιχεία σε ορισμένες εφαρμογές, όπως **Συλλογή** και **Βίντεο**, εμφανίζεται το Πλήκτρο χωρίς επαφή στο παράθυρο προεπισκόπησης. Μπορείτε να εκτελέσετε διάφορες ενέργειες απευθείας από το παράθυρο προεπισκόπησης χρησιμοποιώντας το Πλήκτρο χωρίς επαφή.

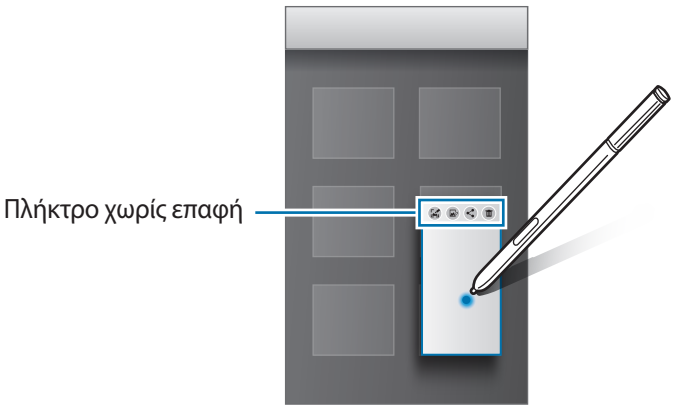

Αν δεν είναι ενεργοποιημένη η λειτουργία αυτή, ανοίξτε την οθόνη Όλες οι εφαρμογές, πατήστε **Ρυθμίσεις** → **S Pen** → **Προβολή χωρίς επαφή** και κατόπιν πατήστε το διακόπτη **Προβολή χωρίς επαφή** για να την ενεργοποιήσετε.

Επιλογή πένας

Ενώ πατάτε παρατεταμένα το πλήκτρο του S Pen, σύρετε το S Pen πάνω από στοιχείο ή λίστα στοιχείων για να επιλέξετε πολλαπλά στοιχεία ή κείμενο. Μπορείτε επίσης να αντιγράψετε και να επικολλήσετε τα επιλεγμένα στοιχεία ή κείμενο σε άλλη εφαρμογή ή μοιραστείτε τα με άλλους.

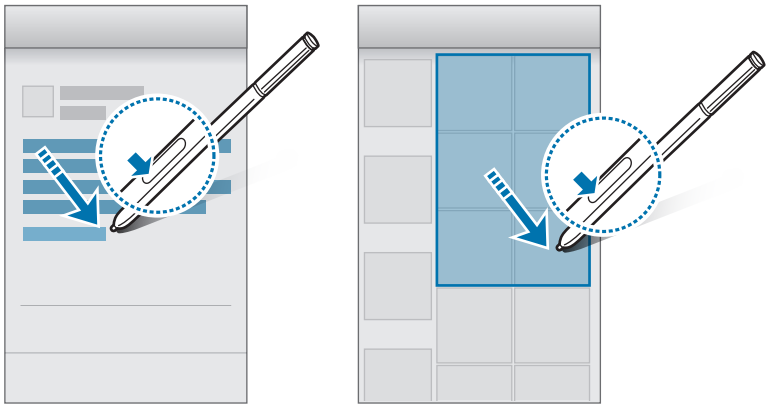

Απευθείας εισαγ. με πένα

Συμπληρώστε έντυπα και γράψτε μηνύματα με χρήση γραφής με το χέρι σας με το S Pen.

Γραφή στα πεδία κειμένου

1 Αιωρείτε το S Pen πάνω από ένα πεδίο κειμένου.

2 Πατήστε για να ανοίξετε το χειρόγραφο πεδίο.

3 Γράψτε με το S Pen.

Όταν συντάσσετε ένα μήνυμα στο **Μηνύματα**, πατήστε στο πάνω μέρος του χειρόγραφου πεδίου για μετάβαση στη λειτουργία σχεδίασης. Εισάγεται ένα σχέδιο στο μήνυμα ως συνημμένο.

4 Όταν τελειώσετε, πατήστε .

Γραφή σε εφαρμογές

Μπορείτε να γράψετε απευθείας στην οθόνη με το S Pen κατά τη χρήση ορισμένων λειτουργιών και εφαρμογών. Για παράδειγμα, μπορείτε να εισαγάγετε αριθμούς στο πληκτρολόγιο κλήσεων ή να ορίσετε χρόνο ειδοποίησης γράφοντας στο χειρόγραφο πεδίο με το S Pen.

Αν δεν είναι ενεργοποιημένη η λειτουργία αυτή, ανοίξτε την οθόνη Όλες οι εφαρμογές, πατήστε **Ρυθμίσεις** → **S Pen** → **Απευθείας εισαγ. με πένα** και κατόπιν πατήστε το διακόπτη **Απευθείας εισαγ. με πένα** για να την ενεργοποιήσετε.

Κινήσεις & λειτουργίες χρηστικότητας

Κινήσεις και χειρονομίες

Υπερβολικό κούνημα ή κρούση στη συσκευή ενδέχεται να οδηγήσει σε λανθασμένη επιλογή. Ελέγχετε σωστά τις κινήσεις σας.

Απευθείας κλήση

Κατά την προβολή λεπτομερειών για κλήσεις, μηνύματα ή επαφές, πιάστε και κρατήστε τη συσκευή στο αυτί σας για να πραγματοποιήσετε μια κλήση.

Αν δεν είναι ενεργοποιημένη η λειτουργία αυτή, ανοίξτε την οθόνη Όλες οι εφαρμογές, πατήστε **Ρυθμίσεις** → **Κινήσεις και χειρονομίες** → **Απευθείας κλήση** και κατόπιν πατήστε το διακόπτη **Απευθείας κλήση** για να την ενεργοποιήσετε.

Έξυπνη ειδοποίηση

Αν έχετε αναπάντητες κλήσεις ή νέα μηνύματα, η συσκευή δονείται όταν την σηκώνετε.

Η λειτουργία ενδέχεται να μην λειτουργεί αν η οθόνη είναι ενεργοποιημένη ή η συσκευή δεν βρίσκεται σε επίπεδη επιφάνεια.

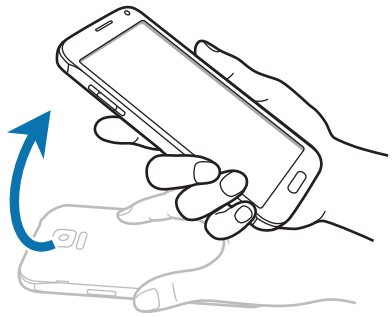

Αν δεν είναι ενεργοποιημένη η λειτουργία αυτή, ανοίξτε την οθόνη Όλες οι εφαρμογές, πατήστε **Ρυθμίσεις** → **Κινήσεις και χειρονομίες** → **Έξυπνη ειδοποίηση** και κατόπιν πατήστε το διακόπτη **Έξυπνη ειδοποίηση** για να την ενεργοποιήσετε.

Σίγαση/παύση

Τοποθέτηση παλάμης στην οθόνη

Καλύψτε την οθόνη με την παλάμη σας για να γίνει σίγαση εισερχομένων κλήσεων ή ειδοποιήσεων.

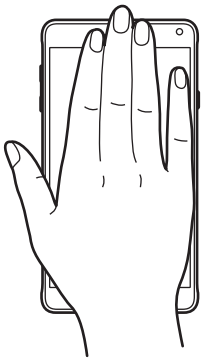

Αναποδογυρίζ. τη συσκευή

Αναστρέψτε τη συσκευή για να γίνει σίγαση εισερχόμενων κλήσεων ή ειδοποιήσεων.

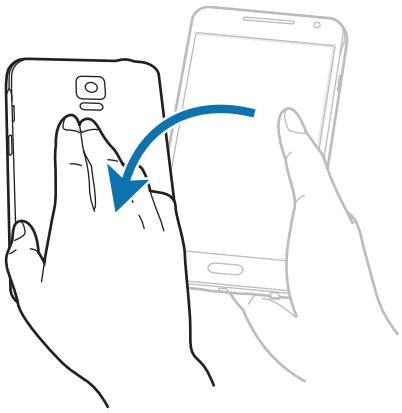

Αν δεν είναι ενεργοποιημένη η λειτουργία αυτή, ανοίξτε την οθόνη Όλες οι εφαρμογές, πατήστε **Ρυθμίσεις** → **Κινήσεις και χειρονομίες** → **Σίγαση/παύση** και κατόπιν πατήστε το διακόπτη **Σίγαση/παύση** για να την ενεργοποιήσετε.

Κίνηση παλάμης για λήψη

Τοποθετήστε το πλάι του χεριού σας στην οθόνη και περάστε το κατά πλάτος της οθόνης από τα δεξιά προς αριστερά ή αντίστροφα για καταγραφή ενός στιγμιότυπου οθόνης. Για να προβάλλετε το αποθηκευμένο στιγμιότυπο, ανοίξτε την οθόνη Όλες οι εφαρμογές και πατήστε **Συλλογή** → ☰ → **Άλμπουμ** → **Screenshots**. Αφού καταγράψετε ένα στιγμιότυπο, μπορείτε να επεξεργαστείτε την εικόνα και να τη μοιραστείτε με άλλους.

Δεν είναι δυνατή η καταγραφή στιγμιότυπου οθόνης κατά τη χρήση ορισμένων εφαρμογών.

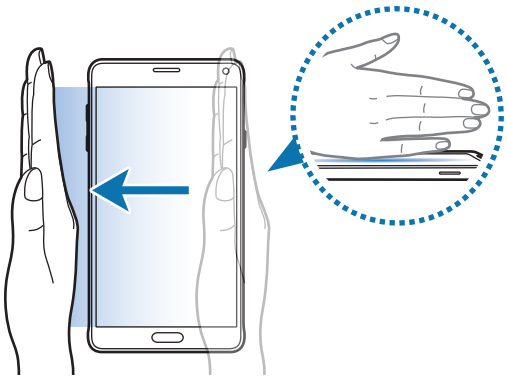

Αν δεν είναι ενεργοποιημένη η λειτουργία αυτή, ανοίξτε την οθόνη Όλες οι εφαρμογές, πατήστε **Ρυθμίσεις** → **Κινήσεις και χειρονομίες** → **Κίνηση παλάμης για λήψη** και κατόπιν πατήστε το διακόπτη **Κίνηση παλάμης για λήψη** για να την ενεργοποιήσετε.

Πολλαπλά Παράθυρα

Μια εισαγωγή

Τα Πολλαπλά παράθυρα σας επιτρέπουν να εκτελείτε δύο εφαρμογές ταυτόχρονα σε διαχωρισμένη οθόνη. Μπορείτε επίσης να εκτελείτε πολλαπλές εφαρμογές ταυτόχρονα σε αναδυόμενα παράθυρα.

Διαχωρισμένη οθόνη Πολλαπλών Παραθύρων

Ορισμένες εφαρμογές, όπως η **Αριθμ/χανή** και οι **Επαφές**, μπορούν να ξεκινήσουν μόνο σε αναδυόμενα παράθυρα όταν τις σύρετε από το δίσκο των Πολλαπλών Παραθύρων στην οθόνη.

1 Πατήστε παρατεταμένα για να ανοίξετε το δίσκο Πολλαπλών Παραθύρων.

2 Πατήστε παρατεταμένα στο εικονίδιο μιας εφαρμογής και σύρετέ το από το δίσκο στην οθόνη. Κατόπιν, σύρετε το εικονίδιο μιας άλλης εφαρμογής σε νέα θέση στην οθόνη.

Εφαρμογές σημειωμένες με το εικονίδιο μπορούν να ξεκινήσουν σε ξεχωριστά παράθυρα στην οθόνη ταυτόχρονα. Πατήστε μια εφαρμογή σημειωμένη με το εικονίδιο και σύρετέ την σε νέα θέση για να ανοίξετε την εφαρμογή και στα δύο παράθυρα. Για ταυτόχρονη εκκίνηση της εφαρμογής σε αναδυόμενο παράθυρο, πατήστε στην εφαρμογή και πατήστε +.

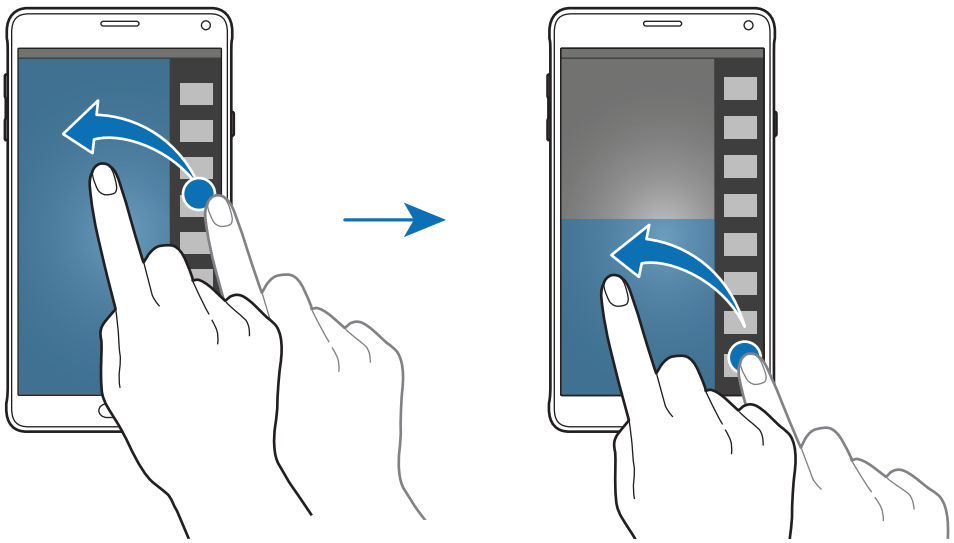

Εκκίνηση Πολλαπλών Παραθύρων από τη λίστα των πρόσφατων εφαρμογών

1 Πατήστε .

2 Σαρώστε προς τα πάνω ή προς τα κάτω και πατήστε για εκκίνηση μιας εφαρμογής σε Πολλαπλά Παράθυρα.

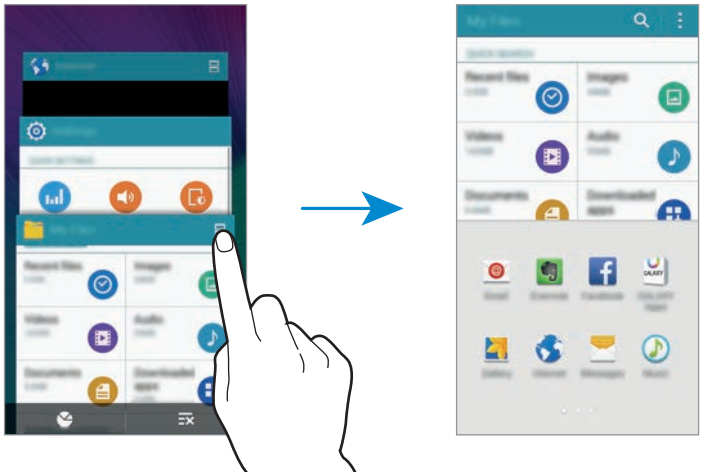

3 Επιλέξτε μια άλλη εφαρμογή για εκκίνηση σε Πολλαπλά Παράθυρα.

Χρήση των επιλογών πολλαπλών παραθύρων

Όταν χρησιμοποιείτε εφαρμογές πολλαπλών παραθύρων, επιλέξτε το παράθυρο μιας εφαρμογής και πατήστε στον κύκλο μεταξύ των παραθύρων εφαρμογών για πρόσβαση στις παρακάτω επιλογές:

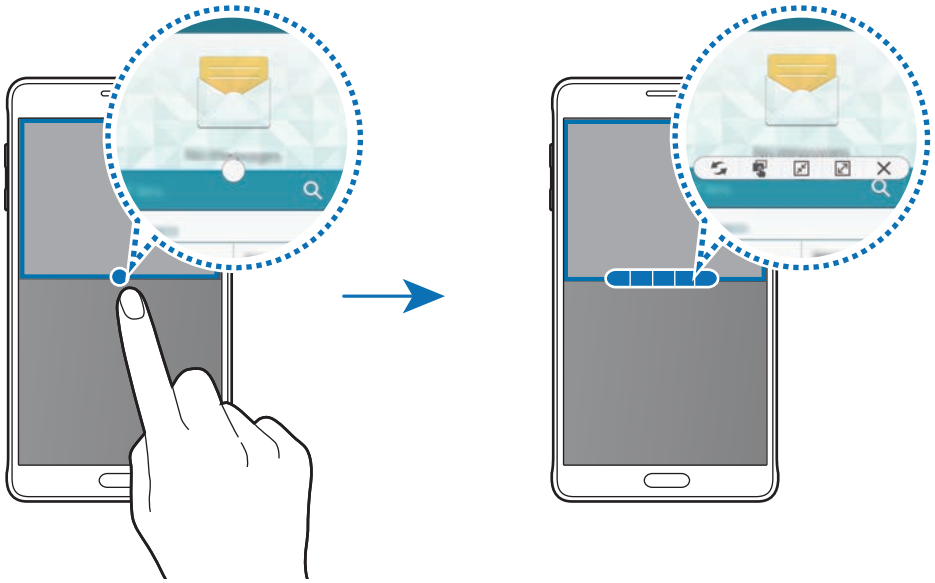

- : εναλλαγή τοποθεσιών μεταξύ εφαρμογών πολλαπλών παραθύρων.
- : σύρσιμο και εναπόθεση κειμένου ή αντιγραμμένων εικόνων από το ένα παράθυρο σε άλλο. Πατήστε παρατεταμένα σε ένα στοιχείο στο επιλεγμένο παράθυρο και σύρετέ το σε μια θέση σε άλλο παράθυρο.
- : μετάβαση σε αιωρούμενο εικονίδιο.
- : μετάβαση στην προβολή πλήρους οθόνης.
- : κλείσιμο του παραθύρου.

Κοινή χρήση περιεχομένου μεταξύ παραθύρων εφαρμογών

Μπορείτε να μοιράζεστε εύκολα περιεχόμενο μεταξύ εφαρμογών, όπως το **Email** και το **Internet**, σύροντας και εναποθέτοντάς το.

Ορισμένες εφαρμογές ενδέχεται να μην υποστηρίζουν τη λειτουργία αυτή.

1 Κάντε εκκίνηση του **Email** και του **Internet** σε Πολλαπλά παράθυρα.

Μπορείτε επίσης να τις εκκινείτε σε αναδυόμενα παράθυρα.

2 Πατήστε τον κύκλο ανάμεσα στα παράθυρα των εφαρμογών και κατόπιν πατήστε .

3 Πατήστε παρατεταμένα σε κείμενο ή μια εικόνα στο παράθυρο Διαδίκτυο και σύρετέ το σε μια θέση στο παράθυρο Email.

Το επιλεγμένο στοιχείο εισάγεται στο παράθυρο Email.

Προσαρμογή του μεγέθους παραθύρου

Σύρετε τον κύκλο μεταξύ των παραθύρων των εφαρμογών προς τα πάνω ή προς τα κάτω για να προσαρμόσετε το μέγεθος των παραθύρων.

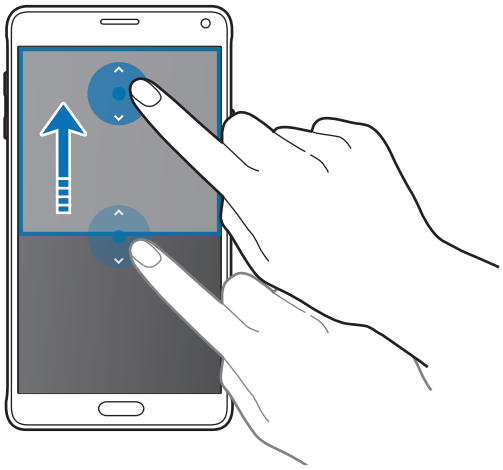

Αν δεν είναι ενεργοποιημένα τα Πολλαπλά Παράθυρα, ανοίξτε την οθόνη Όλες οι εφαρμογές, πατήστε **Ρυθμίσεις** → **Πολλαπλά Παράθυρα** και κατόπιν πατήστε το διακόπτη **Πολλαπλά Παράθυρα** για να τα ενεργοποιήσετε. Εναλλακτικά, ανοίξτε το πλαίσιο γρήγορων ρυθμίσεων και πατήστε **Πολλαπλά Παράθυρα** για να τα ενεργοποιήσετε.

Αναδυόμενα Πολλαπλά Παράθυρα

1 Στην οθόνη Όλες οι εφαρμογές, εκκινήστε μια εφαρμογή για χρήση σε αναδυόμενο παράθυρο.

2 Σύρετε προς τα κάτω διαγωνίως από οποιαδήποτε γωνία της πάνω άκρης.

Η οθόνη εφαρμογών εμφανίζεται σε αναδυόμενο παράθυρο.

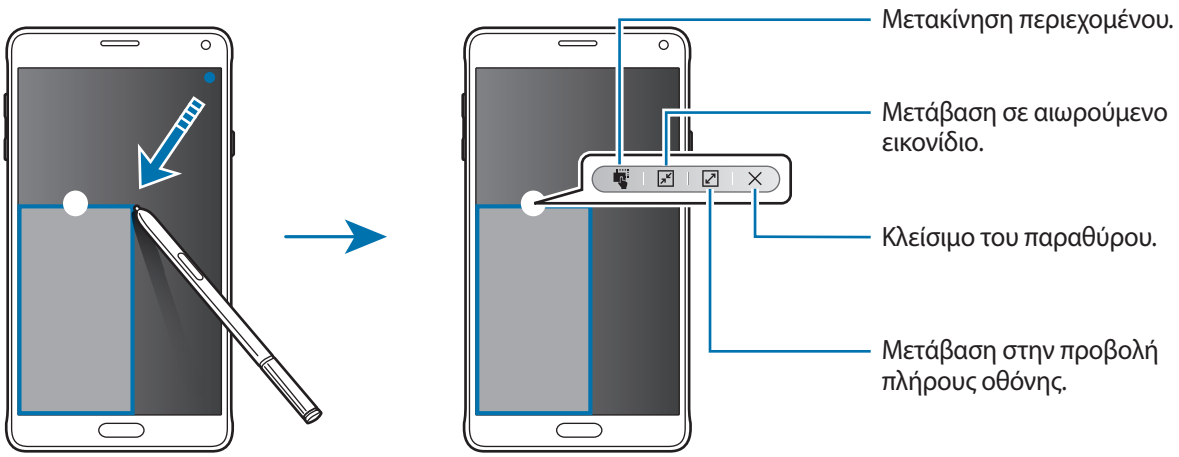

Μετακίνηση ή κλείσιμο αναδυόμενων παραθύρων

Για μετακίνηση ενός αναδυόμενου παραθύρου, πατήστε τον κύκλο σε ένα παράθυρο και σύρετέ το σε νέα θέση.

Για να κλείσετε το παράθυρο, πατήστε τον κύκλο στο πάνω μέρος του παραθύρου και πατήστε ✕.

Εκκίνηση αναδυόμενων παραθύρων από τη διαχωρισμένη οθόνη Πολλαπλών Παραθύρων

1 Στη διαχωρισμένη οθόνη Πολλαπλών Παραθύρων, πατήστε στο παράθυρο μιας εφαρμογής για να την ξεκινήσετε σε αναδυόμενο παράθυρο.

2 Πατήστε παρατεταμένα στον κύκλο μεταξύ των παραθύρων των εφαρμογών.

Η επιλεγμένη εφαρμογή ξεκινά σε αναδυόμενο παράθυρο.

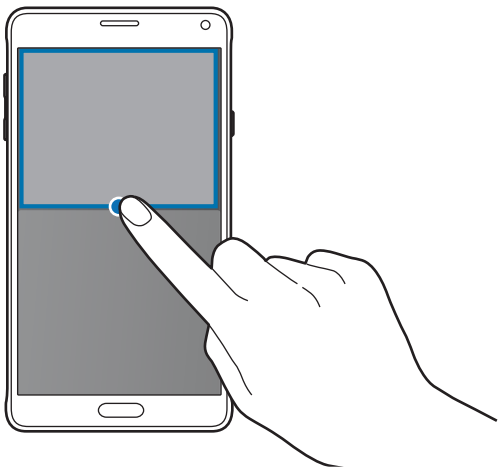

Εκκίνηση αναδυόμενων παραθύρων από το πλαίσιο Πολλαπλών Παραθύρων

Πατήστε παρατεταμένα ⮌ για να ανοίξετε το πλαίσιο Πολλαπλών Παραθύρων. Πατήστε στο εικονίδιο μιας εφαρμογής στο πλαίσιο Πολλαπλών Παραθύρων για να την ξεκινήσετε σε ένα αναδυόμενο παράθυρο.

Αν δεν είναι ενεργοποιημένα τα Πολλαπλά Παράθυρα, ανοίξτε την οθόνη Όλες οι εφαρμογές, πατήστε **Ρυθμίσεις** → **Πολλαπλά Παράθυρα** και κατόπιν πατήστε το διακόπτη **Πολλαπλά Παράθυρα** για να τα ενεργοποιήσετε. Εναλλακτικά, ανοίξτε το πλαίσιο γρήγορων ρυθμίσεων και πατήστε **Πολλά παράθυρα** για να τα ενεργοποιήσετε.

Λειτουργία με ένα χέρι

Μια εισαγωγή

Μπορείτε να μεταβείτε σε λειτουργία με ένα χέρι ώστε να λειτουργείτε με άνεση τη συσκευή με το ένα χέρι.

Στην οθόνη Όλες οι εφαρμογές, πατήστε **Ρυθμίσεις** → **Οθόνη και φόντο** → **Λειτουργία με ένα χέρι**.

Μείωση του μεγέθους οθόνης

Πατήστε **Μείωση μεγέθους οθόνης** και πατήστε το διακόπτη **Μείωση μεγέθους οθόνης** για να την ενεργοποιήσετε.

Για μετάβαση στη λειτουργία ενός χεριού, κρατήστε τη συσκευή με το ένα χέρι. Κατόπιν, σύρετε γρήγορα τον αντίχειρα από την άκρη της οθόνης προς το κέντρο της οθόνης και αντίστροφα πάλι.

Εισαγωγή με ένα χέρι

Πατήστε **Εισαγωγή με ένα χέρι** και πατήστε το διακόπτη **Εισαγωγή με ένα χέρι** για ενεργοποίηση.

Πατήστε ◀ ή ▶ για προσαρμογή του μεγέθους και της θέσης του πληκτρολογίου κλήσεων, των πλήκτρων εισερχόμενης κλήσης και άλλων πλαισίων εισαγωγής για εύκολη πρόσβαση με το ένα χέρι.

Πλαϊνό πλαίσιο πλήκτρων

Πατήστε **Πλαϊνό πλαίσιο πλήκτρων** και πατήστε το διακόπτη **Πλαϊνό πλαίσιο πλήκτρων** για να την ενεργοποιήσετε.

Χρησιμοποιήστε τη συσκευή σας ευκολότερα με ένα χέρι έχοντας το πλήκτρο Πρόσφατα, το πλήκτρο αρχικής οθόνης και το πλήκτρο επιστροφής καθώς και άλλες επιλεγμένες λειτουργίες ως πλήκτρα στο πλάι της οθόνης.

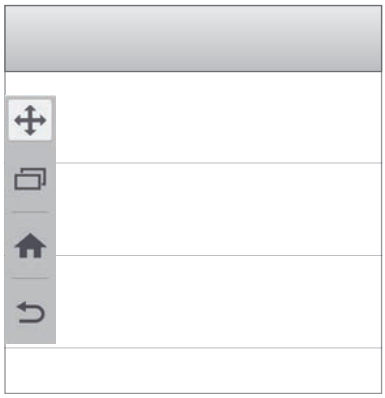

Αύξηση ευαισθησίας οθόνης αφής

Χρησιμοποιήστε τη λειτουργία αυτή για λειτουργία της οθόνης ενώ φοράτε γάντια.

Στην οθόνη Όλες οι εφαρμογές, πατήστε **Ρυθμίσεις** → **Οθόνη και φόντο** και κατόπιν σημειώστε το **Αύξηση ευαισθησίας αφής**. Εναλλακτικά, ανοίξτε το πλαίσιο γρήγορων ρυθμίσεων και πατήστε **Ευαισθ. αφής** για να την ενεργοποιήσετε.

- Χρησιμοποιήστε δερμάτινα γάντια για καλύτερη αναγνώριση ενώ αγγίζετε την οθόνη. Άλλοι τύποι υλικών ενδέχεται να μην αναγνωρίζονται.
- Η λειτουργία αυτή ενδέχεται να μην λειτουργεί σωστά όταν χρησιμοποιείτε το S view.

Για καλύτερα αποτελέσματα, πατήστε στην οθόνη σταθερά ενώ φοράτε γάντια.

Εξατομίκευση

Διαχείριση της αρχικής οθόνης και της οθόνης Όλες οι εφαρμογές

Διαχείριση της αρχικής οθόνης

Προσθήκη στοιχείων

Πατήστε παρατεταμένα σε μια εφαρμογή ή φάκελο από την οθόνη Όλες οι εφαρμογές και κατόπιν σύρετέ τον στην αρχική οθόνη.

Για προσθήκη widget, πατήστε παρατεταμένα σε μια κενή περιοχή στην αρχική οθόνη, πατήστε **Widget**, πατήστε παρατεταμένα σε ένα widget και κατόπιν σύρετέ το στην αρχική οθόνη.

Μετακίνηση και αφαίρεση στοιχείου

Πατήστε παρατεταμένα σε ένα στοιχείο στην αρχική οθόνη και κατόπιν σύρετέ το σε μια νέα θέση.

Για να μετακινήσετε το στοιχείο σε άλλο πλαίσιο, σύρετέ το στην άκρη της οθόνης.

Μπορείτε επίσης να μετακινήσετε εφαρμογές συχνής χρήσης στην περιοχή συντομεύσεων στο κάτω μέρος της αρχικής οθόνης.

Για να αφαιρέσετε ένα στοιχείο, πατήστε παρατεταμένα στο στοιχείο. Κατόπιν, σύρετέ το στο **Κατάργηση** στο πάνω μέρος της οθόνης.

Δημιουργία φακέλου

1 Στην αρχική οθόνη, πατήστε παρατεταμένα σε μια εφαρμογή και κατόπιν σύρετέ την στο **Δημ/ργία φακέλου** στο πάνω μέρος της οθόνης.

2 Εισαγάγετε το όνομα φακέλου.

3 Πατήστε +, επιλέξτε τις εφαρμογές για μετακίνηση στο φάκελο και κατόπιν πατήστε **Τέλος**.

Διαχείριση πλαισίων

Στην αρχική οθόνη, πατήστε παρατεταμένα σε μια κενή περιοχή για προσθήκη, μετακίνηση ή αφαίρεση ενός πλαισίου.

Για να προσθέσετε ένα πλαίσιο, κυλήστε στα αριστερά και κατόπιν πατήστε +.

Για να μετακινήσετε ένα πλαίσιο, πατήστε παρατεταμένα σε προεπισκόπηση πλαισίου και κατόπιν σύρετέ το σε νέα θέση.

Για να αφαιρέσετε ένα πλαίσιο, πατήστε παρατεταμένα σε προεπισκόπηση πλαισίου και κατόπιν σύρετέ το στο **Κατάργηση** στο πάνω μέρος της οθόνης.

Για να ρυθμίσετε ένα πλαίσιο ως την κύρια αρχική οθόνη, πατήστε .

Διαχείριση της οθόνης Όλες οι εφαρμογές

Αλλαγή της μεθόδου ταξινόμησης

Στην οθόνη Όλες οι εφαρμογές, πατήστε ⋮ → **Ταξινόμηση κατά** και επιλέξτε μια μέθοδο ταξινόμησης.

Μετακίνηση στοιχείων

Στην οθόνη Όλες οι εφαρμογές, πατήστε ⋮ → **Επεξεργ.** Πατήστε παρατεταμένα σε ένα στοιχείο και σύρετέ το σε νέα θέση.

Για να μετακινήσετε το στοιχείο σε άλλο πλαίσιο, σύρετέ το στην άκρη της οθόνης.

Για να μετακινήσετε ένα στοιχείο σε νέο πλαίσιο, σύρετέ το στο **Δημιουργία σελίδας** στο πάνω μέρος της οθόνης.

Δημιουργία φακέλων

1 Στην οθόνη Όλες οι εφαρμογές, πατήστε ⋮ → **Δημ/ργία φακέλου**.

Εναλλακτικά, πατήστε ⋮ → **Επεξεργ.**, πατήστε παρατεταμένα σε μια εφαρμογή και κατόπιν σύρετέ την στο **Δημ/ργία φακέλου** στο πάνω μέρος της οθόνης.

2 Εισαγάγετε το όνομα φακέλου.

3 Πατήστε +, σημειώστε τις εφαρμογές για μετακίνηση στο φάκελο και κατόπιν πατήστε **Τέλος**.

Ορισμός φόντου και ήχων κλήσης

Ορισμός φόντου

Ορίστε μια εικόνα ή φωτογραφία αποθηκευμένη στη συσκευή ως φόντο για την αρχική οθόνη ή την κλειδωμένη οθόνη.

1 Στην αρχική οθόνη, πατήστε παρατεταμένα σε μια κενή περιοχή, και κατόπιν πατήστε **Θέματα φόντου**.

Στην οθόνη Όλες οι εφαρμογές, πατήστε **Ρυθμίσεις** → **Οθόνη και φόντο** → **Φόντο**.

2 Επιλέξτε μια οθόνη στην οποία θα αλλάξετε ή θα εφαρμόσετε την ταπετσαρία.

3 Σαρώστε αριστερά ή δεξιά και επιλέξτε από εικόνες που εμφανίζονται στο κάτω μέρος της οθόνης.

Για να επιλέξετε φωτογραφίες που έχουν ληφθεί από την κάμερα της συσκευής ή άλλες εικόνες, πατήστε **Από τη Συλλογή**.

Αν ρυθμίζετε το φόντο της κλειδωμένης οθόνης, μπορείτε να επιλέξετε εικόνες από διάφορες κατηγορίες ταπετσαριών.

4 Πατήστε **Ορισμός ως φόντο** ή **Αποθήκευση**.

Η επιλεγμένη εικόνα ορίζεται ως φόντο για την αρχική οθόνη ή την κλειδωμένη οθόνη.

Ρύθμιση δυναμικής κλειδωμένης οθόνης

Χρησιμοποιήστε τη λειτουργία αυτή για να ρυθμίσετε την αυτόματη αλλαγή του φόντου της κλειδωμένης οθόνης με βάση τις ρυθμίσεις σας, την τοποθεσία σας και τον καιρό, καθώς και τα ενδιαφέροντά σας.

1 Στην αρχική οθόνη, πατήστε παρατεταμένα σε μια κενή περιοχή, και κατόπιν πατήστε **Θέματα φόντου**.

Στην οθόνη Όλες οι εφαρμογές, πατήστε **Ρυθμίσεις** → **Οθόνη και φόντο** → **Φόντο**.

2 Πατήστε **Κλείδωμα Οθόνης**.

3 Πραγματοποιήστε μια επιλογή φόντου.

- **Από τη Συλλογή**: επιλογή εικόνων από τη **Συλλογή**. Η συσκευή εμφανίζει τις εικόνες στην κλειδωμένη οθόνη στο διάστημα που ορίζετε.
- **Ζωντ. καιρός**: η συσκευή εμφανίζει εικόνες υψηλής ποιότητας στην κλειδωμένη οθόνη με βάση την ώρα, τον καιρό και τις πληροφορίες της θέσης σας.
- **Τα ενδιαφέρ. μου**: επιλογή κατηγοριών που σας ενδιαφέρουν. Η συσκευή εμφανίζει εικόνες υψηλής ποιότητας στην κλειδωμένη οθόνη με βάση τα ενδιαφέροντά σας.

- Ενδέχεται να προκύψουν πρόσθετες χρεώσεις κατά τη χρήση της λειτουργίας αυτής.
- Η λειτουργία αυτή μπορεί να μην λειτουργεί κανονικά, ανάλογα με τη γεωγραφική περιοχή.

Αλλαγή ήχων κλήσης

Αλλάξτε ήχους κλήσης για εισερχόμενες κλήσεις και ειδοποιήσεις.

Στην οθόνη Όλες οι εφαρμογές, πατήστε **Ρυθμίσεις** → **Ήχος**.

Για ρύθμιση ήχου κλήσης για εισερχόμενες κλήσεις, πατήστε **Ήχοι κλήσης**, επιλέξτε ήχο κλήσης και κατόπιν πατήστε **Τέλος**. Για να χρησιμοποιήσετε ένα τραγούδι αποθηκευμένο στη συσκευή ή στο λογαριασμό σας ως ήχο κλήσης, πατήστε **Προσθήκη**.

Για ρύθμιση ήχου κλήσης για ειδοποιήσεις, πατήστε **Ειδοποιήσεις**, επιλέξτε ήχο κλήσης και κατόπιν πατήστε **Τέλος**.

Αλλαγή της μεθόδου κλειδώματος οθόνης

Μπορείτε να αλλάξετε τον τρόπο που κλειδώνετε την οθόνη ώστε να αποτρέπετε άλλα άτομα από την πρόσβαση στα προσωπικά στοιχεία σας.

Στην οθόνη Όλες οι εφαρμογές, πατήστε **Ρυθμίσεις** → **Κλείδωμα Οθόνης** → **Κλείδωμα οθόνης** και κατόπιν επιλέξτε μια μέθοδο κλειδώματος οθόνης. Η συσκευή απαιτεί κωδικό ξεκλειδώματος κάθε φορά που την ξεκλειδώνετε.

Εάν ξεχάσετε τον κωδικό ξεκλειδώματος, παραδώστε τη συσκευή σε ένα κέντρο επισκευών της Samsung για επαναφορά.

Μοτίβο

Σχεδιάστε ένα μοτίβο συνδέοντας τέσσερις κουκκίδες ή περισσότερες και κατόπιν σχεδιάστε και πάλι το μοτίβο για να το επαληθεύσετε. Ρυθμίστε εφεδρικό κωδικό PIN για ξεκλείδωμα της οθόνης όταν ξεχνάτε το μοτίβο.

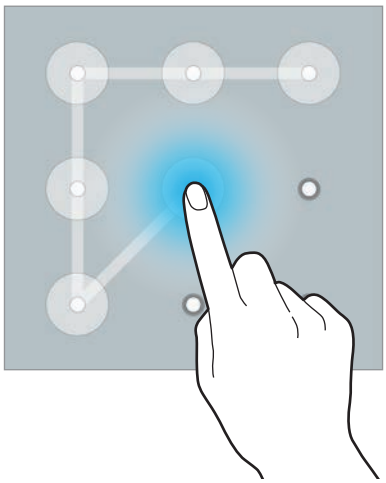

PIN

Ένας κωδικός PIN αποτελείται μόνο από αριθμούς. Εισαγάγετε τουλάχιστον τέσσερις αριθμούς και κατόπιν εισαγάγετε και πάλι τον κωδικό για να τον επαληθεύσετε.

Κωδικός πρόσβασης

Ένας κωδικός πρόσβασης αποτελείται από χαρακτήρες και αριθμούς. Εισαγάγετε τουλάχιστον τέσσερις χαρακτήρες, συμπεριλαμβανομένων αριθμών και συμβόλων, και κατόπιν εισαγάγετε και πάλι τον κωδικό πρόσβασης για να τον επαληθεύσετε.

Αποτύπωμα

Καταχωρήστε τα δαχτυλικά αποτυπώματά σας για ξεκλείδωμα της οθόνης. Ανατρέξτε στην ενότητα Σαρωση δαχτύλου για περισσότερες πληροφορίες.

Τα μέρη μου

Μεταβείτε γρήγορα σε χρήσιμες λειτουργίες που σχετίζονται με τις τοποθεσίες που επισκέπτεστε συχνά με την αυτόματη αναγνώριση της τοποθεσίας σας.

Προσθήκη widget Οι τοποθεσίες μου

Για προσθήκη του widget, πατήστε παρατεταμένα σε μια κενή περιοχή στην αρχική οθόνη, πατήστε **Widget**, πατήστε παρατεταμένα στο widget **Τα μέρη μου** και κατόπιν σύρετέ το στην αρχική οθόνη.

Επιλογή μιας κατηγορίας για ρύθμιση πληροφοριών και προτιμήσεων.

Ρύθμιση των πληροφοριών θέσης

Όταν επισκέπτεστε ένα μέρος με προκαθορισμένες πληροφορίες τοποθεσίας, η συσκευή αναγνωρίζει αυτόματα την τοποθεσία σας και εμφανίζει συντομεύσεις προς προκαθορισμένες λειτουργίες. Η συσκευή επίσης εφαρμόζει τις ρυθμίσεις που ορίζετε για το μέρος.

1 Στο widget **Τα μέρη μου**, επιλέξτε μια τοποθεσία για ρύθμιση των πληροφοριών και συντομεύσεων τοποθεσίας. Για παράδειγμα, πατήστε **Αρχική** για να ρυθμίσετε πληροφορίες τοποθεσίας για το σπίτι σας.

Η τρέχουσα τοποθεσία σας εμφανίζεται στο **Διεύθυνση και μέθοδος εντοπισμού**. Για αυτόματη αναζήτηση για την τοποθεσία σας και πάλι, πατήστε ή **Λήψη πληροφοριών τοποθεσίας**.

Για μη αυτόματη αναζήτηση για μια τοποθεσία, εισάγετε μια διεύθυνση ή μια λέξη κλειδί στο πεδίο αναζήτησης και πατήστε .

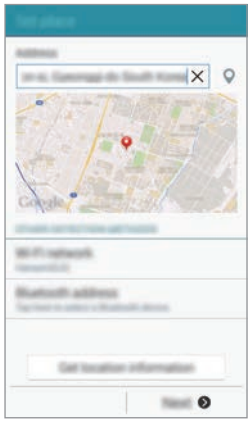

Βεβαιωθείτε ότι η συσκευή είναι συνδεδεμένη με ένα δίκτυο Wi-Fi ή κινητής τηλεφωνίας για αυτόματη αναζήτηση για την τρέχουσα τοποθεσία σας.

2 Πατήστε **Επόμενο**.

3 Στην οθόνη διαχείρισης συντομεύσεων, πατήστε + ή ⊖ για προσθήκη ή διαγραφή συντομεύσεων προς διάφορες εφαρμογές και λειτουργίες.

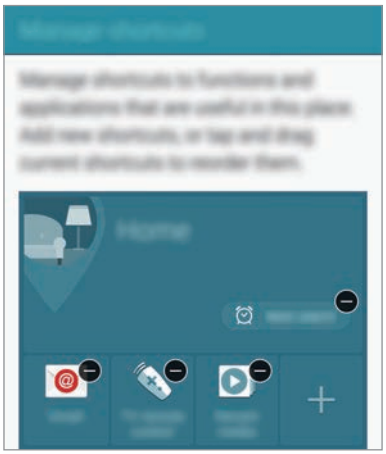

4 Πατήστε **OK**.

Εμφανίζεται το widget **Τα μέρη μου** στην αρχική οθόνη με τις ρυθμίσεις της τοποθεσίας σας. Για αλλαγή πρόσθετων ρυθμίσεων, όπως η λειτουργία ήχου ή οι ρυθμίσεις δικτύου Wi-Fi, πατήστε ⚙ → **Προσαρμοσμένες ρυθμίσεις**.

Ρύθμιση πρόσθετων πληροφοριών θέσης

1 Στο widget **Τα μέρη μου**, πατήστε ⚙.

2 Πατήστε ☰ και επιλέξτε άλλη τοποθεσία από τη λίστα τοποθεσιών.

Για προσθήκη και άλλων τοποθεσιών στη λίστα, πατήστε **Διαχείριση μερών** → +.

3 Πατήστε 📍 ή **Λήψη πληροφοριών τοποθεσίας** για αυτόματη αναζήτηση για την τρέχουσα τοποθεσία σας.

Για μη αυτόματη αναζήτηση για μια τοποθεσία, εισάγετε μια διεύθυνση ή μια λέξη κλειδί στο πεδίο αναζήτησης και πατήστε 🔍.

4 Πατήστε **Αποθ/ση**.

5 Πατήστε + ή ⊖ για προσθήκη ή διαγραφή συντομεύσεων προς διάφορες εφαρμογές και λειτουργίες.

6 Πατήστε ↩.

Όταν επισκέπτεστε μια τοποθεσία που έχετε προσθέσει, εμφανίζονται οι προκαθορισμένες ρυθμίσεις τοποθεσίας στο widget **Τα μέρη μου**. Για αλλαγή πρόσθετων ρυθμίσεων, όπως η λειτουργία ήχου ή οι ρυθμίσεις δικτύου Wi-Fi, πατήστε ⚙ → **Προσαρμοσμένες ρυθμίσεις**.

Σαρωση δαχτύλου

Μια εισαγωγή

Για να λειτουργήσει η αναγνώριση δαχτυλικών αποτυπωμάτων, πρέπει να καταχωρηθούν οι πληροφορίες των δαχτυλικών αποτυπωμάτων σας και να αποθηκευτούν στη συσκευή σας. Μετά την καταχώρηση, μπορείτε να ρυθμίσετε τη συσκευή να χρησιμοποιεί το δαχτυλικό αποτύπωμά σας για τις παρακάτω λειτουργίες:

- Κλείδωμα οθόνης
- Σύνδεση στον ιστό
- Επαλήθευση λογαριασμού Samsung
- Πληρωμή με PayPal

Η λειτουργία αυτή μπορεί να μην είναι διαθέσιμη, ανάλογα με τη γεωγραφική περιοχή ή τον πάροχο υπηρεσιών.

Για καλύτερη αναγνώριση δαχτυλικών αποτυπωμάτων

Όταν σαρώνετε τα δαχτυλικά αποτυπώματά σας στη συσκευή, να θυμάστε τις παρακάτω συνθήκες που ενδέχεται να επηρεάσουν την απόδοση της λειτουργίας:

- Το πλήκτρο αρχικής οθόνης περιέχει έναν αισθητήρα αναγνώρισης δαχτυλικών αποτυπωμάτων. Βεβαιωθείτε ότι το πλήκτρο αρχικής οθόνης δεν έχει γρατζουνιές ή ζημιές από μεταλλικά αντικείμενα, όπως κέρματα, κλειδιά και κολιέ.
- Το προστατευτικό οθόνης που συνοδεύει τη συσκευή ενδέχεται να προκαλέσει δυσλειτουργία του αισθητήρα αναγνώρισης δαχτυλικών αποτυπωμάτων. Αφαιρέστε το προστατευτικό οθόνης για βελτίωση της ευαισθησίας δαχτυλικών αποτυπωμάτων.
- Βεβαιωθείτε ότι η περιοχή αναγνώρισης δαχτυλικών αποτυπωμάτων και τα δάχτυλά σας είναι καθαρά και στεγνά.

- Η συσκευή ενδέχεται να μην αναγνωρίσει δαχτυλικά αποτυπώματα που επηρεάζονται από ρυτίδες ή ουλές.
- Η συσκευή ενδέχεται να μην αναγνωρίσει δαχτυλικά αποτυπώματα από μικρά ή λεπτά δάχτυλα.
- Για βελτίωση της απόδοσης αναγνώρισης, καταχωρήστε δαχτυλικά αποτυπώματα του χεριού που χρησιμοποιείτε συχνότερα για εκτέλεση εργασιών στη συσκευή.
- Μην σέρνετε το δάχτυλό σας πολύ γρήγορα ή πολύ αργά. Σέρνετε το δάχτυλό σας με μέτρια ταχύτητα ώστε να επιτρέπετε στη συσκευή να το αναγνωρίζει.
- Σε ξηρό περιβάλλον, μπορεί να συσσωρευτεί στατικός ηλεκτρισμός στη συσκευή. Αποφύγετε τη χρήση της λειτουργίας αυτής σε ξηρό περιβάλλον ή πριν χρησιμοποιήσετε τη λειτουργία εκφορτίστε το στατικό ηλεκτρισμό αγγίζοντας ένα μεταλλικό αντικείμενο.

Καταχώρηση δαχτυλικών αποτυπωμάτων

Εάν λυγίσετε το δάχτυλό σας ή χρησιμοποιήσετε την άκρη του δαχτύλου σας, η συσκευή ενδέχεται να μην αναγνωρίσει τα δαχτυλικά αποτυπώματά σας.

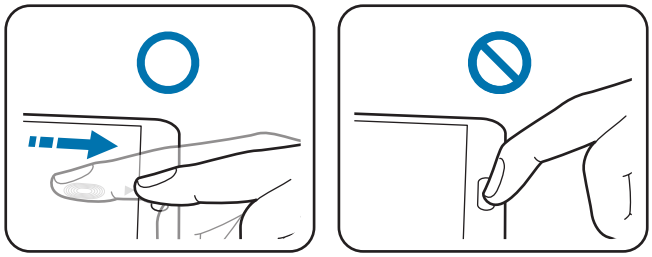

1 Στην οθόνη Όλες οι εφαρμογές, πατήστε **Ρυθμίσεις** → **Σάρωση δαχτύλου** → **Διαχείριση δαχτ. αποτυπ.**

2 Διαβάστε τις πληροφορίες επί της οθόνης και πατήστε **ΟΚ**.

3 Τοποθετήστε το δάχτυλό σας στην περιοχή αναγνώρισης δαχτυλικών αποτυπωμάτων κάτω στο κέντρο της οθόνης.

4 Πατήστε παρατεταμένα στην οθόνη στην περιοχή αναγνώρισης δαχτυλικών αποτυπωμάτων και κατόπιν σύρετε το δάχτυλό σας προς τα κάτω, πάνω από το πλήκτρο αρχικής οθόνης.

Επαναλάβετε την ενέργεια αυτή χρησιμοποιώντας το ίδιο δάχτυλο μέχρι να καταχωρηθεί το δαχτυλικό αποτύπωμα.

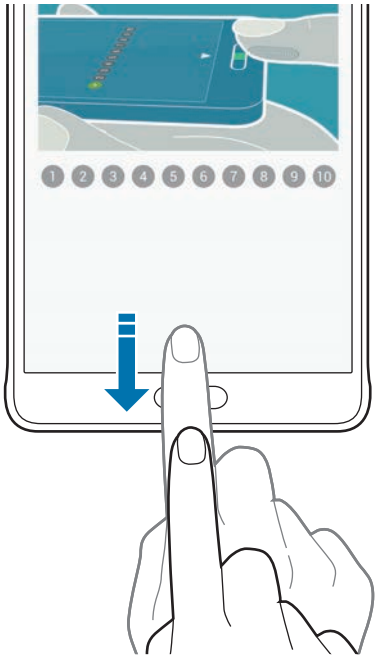

5 Πατήστε **Τέλος** για να τελειώσει η σάρωση του δαχτυλικού αποτυπώματός σας. Ή πατήστε **Εγγραφή** για καταχώριση πρόσθετου δακτυλικού αποτυπώματος.

6 Όταν εμφανιστεί μια οθόνη που ζητά την καταχώρηση εφεδρικού κωδικού πρόσβασης, εισαγάγετε τον εφεδρικό κωδικό πρόσβασης και κατόπιν πατήστε **Συνέχεια;**.

7 Εισαγάγετε τον εφεδρικό κωδικό πρόσβασης πάλι για επαλήθευση και κατόπιν πατήστε **OK**.

Μπορείτε να χρησιμοποιήσετε τον εφεδρικό κωδικό πρόσβασης στη θέση της σάρωσης των δαχτυλικών αποτυπωμάτων σας.

8 Όταν εμφανιστεί ένα αναδυόμενο παράθυρο κλειδώματος δαχτυλικού αποτυπώματος, πατήστε **OK**. Μπορείτε να χρησιμοποιήσετε τα δαχτυλικά αποτυπώματά σας για να ξεκλειδώσετε την οθόνη.

Ακύρωση καταχώρησης δαχτυλικών αποτυπωμάτων

Μπορείτε να ακυρώσετε την καταχώρηση των δαχτυλικών αποτυπωμάτων σας με χρήση της διαχείρισης δαχτυλικών αποτυπωμάτων.

1 Στην οθόνη Όλες οι εφαρμογές, πατήστε **Ρυθμίσεις** → **Σάρωση δαχτύλου** → **Διαχείριση δαχτ. αποτυπ.**

2 Σαρώστε ένα καταχωρημένο δαχτυλικό αποτύπωμα ή πατήστε και εισαγάγετε τον εφεδρικό κωδικό πρόσβασης.

3 Πατήστε → **Επιλογή**.

4 Σημειώστε δαχτυλικά αποτυπώματα για ακύρωση καταχώρησης και πατήστε .

Αλλαγή του εφεδρικού κωδικού πρόσβασης

Μπορείτε να αλλάξετε τον κωδικό πρόσβασης που χρησιμοποιείτε ως εναλλακτικό της σάρωσης των δαχτυλικών αποτυπωμάτων σας.

1 Στην οθόνη Όλες οι εφαρμογές, πατήστε **Ρυθμίσεις** → **Σάρωση δαχτύλου** → **Αλλαγή εφεδρ. κωδ. πρόσβ.**

2 Σαρώστε ένα καταχωρημένο δαχτυλικό αποτύπωμα ή πατήστε και εισαγάγετε τον εφεδρικό κωδικό πρόσβασης.

3 Εισαγάγετε ένα νέο κωδικό πρόσβασης και πατήστε **Συνέχεια;**.

4 Εισαγάγετε τον κωδικό πρόσβασης και πάλι και πατήστε **OK**.

Επαλήθευση του κωδικού πρόσβασης λογαριασμού Samsung

Χρησιμοποιήστε δαχτυλικά αποτυπώματα για επαλήθευση του κωδικού πρόσβασης του λογαριασμού Samsung. Μπορείτε να χρησιμοποιήσετε ένα δαχτυλικό αποτύπωμα αντί για την εισαγωγή του κωδικού πρόσβασης, για παράδειγμα, όταν αγοράζετε περιεχόμενο από το **GALAXY Apps**.

Στην οθόνη Όλες οι εφαρμογές, πατήστε **Ρυθμίσεις** → **Σάρωση δαχτύλου** → **Επαλήθευση Samsung account**, και κατόπιν πατήστε το διακόπτη **Επαλήθευση Samsung account** για ενεργοποίηση. Εισάγετε τον κωδικό πρόσβασης του λογαριασμού Samsung και πατήστε **Επιβεβ.**

Χρήση δαχτυλικών αποτυπωμάτων για σύνδεση με λογαριασμούς

Μπορείτε να χρησιμοποιήσετε τα δαχτυλικά αποτυπώματά σας για να συνδεθείτε με ιστοσελίδες που υποστηρίζουν την αποθήκευση κωδικών πρόσβασης.

1 Στην οθόνη Όλες οι εφαρμογές, πατήστε **Ρυθμίσεις** → **Σάρωση δαχτύλου** → **Σύνδεση web** και κατόπιν πατήστε το διακόπτη **Σύνδεση web** για ενεργοποίηση.

2 Ανοίξτε μια ιστοσελίδα με την οποία θέλετε να συνδεθείτε με δαχτυλικό αποτύπωμα.

3 Εισάγετε το όνομα χρήστη σας και τον κωδικό πρόσβασης και κατόπιν πατήστε το πλήκτρο σύνδεσης της ιστοσελίδας.

4 Σημειώστε το **Συνδεθείτε χρησιμοποιώντας τα δακτυλικά σας αποτυπώματα** και πατήστε **Απομνημόνευση**.

Μπορείτε να χρησιμοποιήσετε το δαχτυλικό αποτύπωμά σας για επαλήθευση του λογαριασμού σας και τον κωδικό πρόσβασης για σύνδεση με την ιστοσελίδα.

Χρήση δαχτυλικών αποτυπωμάτων για αγορές μέσω PayPal

Μπορείτε να κάνετε αγορές σαρώνοντας τα δαχτυλικά αποτυπώματά σας.

Η λειτουργία αυτή μπορεί να μην είναι διαθέσιμη, ανάλογα με τη γεωγραφική περιοχή ή τον πάροχο υπηρεσιών.

1 Στην οθόνη Όλες οι εφαρμογές, πατήστε **Ρυθμίσεις** → **Σάρωση δαχτύλου** → **Πληρωμή με PayPal**.

2 Σημειώστε **Υποστήριξη για FIDO Ready™** και **PayPal** και κατόπιν πατήστε **Εγκατάσταση**.

3 Όταν ολοκληρωθεί η εγκατάσταση, πατήστε **Σύνδεση λογαρ. PayPal**.

4 Ακολουθήστε τις οδηγίες επί της οθόνης για να συνδεθείτε με το λογαριασμό PayPal και να καταχωρήσετε τα δαχτυλικά αποτυπώματά σας.

Απόρρητη λειτουργία

Μια εισαγωγή

Κρύψτε προσωπικό περιεχόμενο στη συσκευή σας για να αποτρέψετε άλλα άτομα να έχουν πρόσβαση σε αυτό.

Σε απόρρητη λειτουργία, μπορείτε να κρύψετε στοιχεία στα **Συλλογή**, **Βίντεο**, **Μουσική**, **Εγγραφή φωνής**, **Τα Αρχεία Μου** και **S Note**.

Ρύθμιση απόρρητης λειτουργίας

1 Στην οθόνη Όλες οι εφαρμογές, πατήστε **Ρυθμίσεις** → **Απόρρητη λειτουργία**.

2 Διαβάστε τις πληροφορίες επί της οθόνης και πατήστε **Επόμενο**.

3 Διαβάστε τις πληροφορίες στην οθόνη σχετικά με τη χρήση της λειτουργίας αυτής και πατήστε **Επόμενο**.

4 Πατήστε **Έναρξη**, επιλέξτε μια μέθοδο πρόσβασης στην απόρρητη λειτουργία και κατόπιν ακολουθήστε τις οδηγίες επί της οθόνης για να ολοκληρώσετε τη ρύθμιση.

Όταν εμφανιστεί το αναδυόμενο παράθυρο κλειδώματος οθόνης μετά τη ρύθμιση, πατήστε **OK** για αλλαγή της μεθόδου κλειδώματος οθόνης ή πατήστε **Παράβλεψη**.

Ενεργοποιείται η απόρρητη λειτουργία και εμφανίζεται το εικονίδιο στη γραμμή κατάστασης.

Απόκρυψη περιεχομένων

1 Στην οθόνη Όλες οι εφαρμογές, εκκινήστε μια εφαρμογή για απόκρυψη στοιχείων.

2 Επιλέξτε ένα στοιχείο και πατήστε ⋮ → **Μετακίνηση στο φάκελο «Ιδιωτικό»**.

Αν δεν είναι ενεργοποιημένη η απόρρητη λειτουργία, προχωρήστε στα επόμενα βήματα.

3 Διαβάστε τις πληροφορίες επί της οθόνης και πατήστε **OK**.

4 Ακολουθήστε τις οδηγίες επί της οθόνης για να εισάγετε τον προκαθορισμένο κωδικό πρόσβασης στην απόρρητη λειτουργία.

Τα επιλεγμένα στοιχεία μετακινούνται στον απόρρητο φάκελο και εξαφανίζονται από την οθόνη.

Αν κρύψετε ένα στοιχείο όταν η απόρρητη λειτουργία δεν είναι ενεργοποιημένη, ενεργοποιείται η απόρρητη λειτουργία ενώ το επιλεγμένο στοιχείο μετακινείται στον απόρρητο φάκελο και απενεργοποιείται και πάλι μόλις ολοκληρωθεί η μεταφορά.

Προβολή κρυμμένου περιεχόμενου

Μπορείτε να προβάλλετε κρυμμένα στοιχεία μόνο όταν είναι ενεργοποιημένη η απόρρητη λειτουργία.

1 Στην οθόνη Όλες οι εφαρμογές, πατήστε **Ρυθμίσεις** → **Απόρρητη λειτουργία** και κατόπιν πατήστε το διακόπτη **Απόρρητη λειτουργία** για ενεργοποίηση.

Εναλλακτικά, ανοίξτε το πλαίσιο γρήγορων ρυθμίσεων και πατήστε **Απόρρητη λειτ.** για να την ενεργοποιήσετε.

2 Ακολουθήστε τις οδηγίες επί της οθόνης για να εισάγετε τον προκαθορισμένο κωδικό πρόσβασης στην απόρρητη λειτουργία.

3 Στην οθόνη Όλες οι εφαρμογές, πατήστε **Τα Αρχεία Μου** → **Προσωπικό**.

Όλα τα στοιχεία που μετακινούνται στην απόρρητη λειτουργία εμφανίζονται στην οθόνη.

Ακύρωση απόκρυψης περιεχομένου

1 Στον απόρρητο φάκελο, επιλέξτε στοιχεία για ακύρωση απόκρυψης.

2 Πατήστε ⋮ → **Κατάργηση από το φάκελο «Απόρρητο»**.

3 Επιλέξτε έναν φάκελο για μετακίνηση των στοιχείων.

Τα στοιχεία μετακινούνται στον επιλεγμένο φάκελο.

Εύκολη λειτουργία

Η εύκολη λειτουργία προσφέρει μια ευκολότερη εμπειρία για το χρήστη χρησιμοποιώντας απλούστερη διάταξη και μεγαλύτερα εικονίδια στην αρχική οθόνη.

Μετάβαση στην εύκολη λειτουργία

1 Στην οθόνη Όλες οι εφαρμογές, πατήστε **Ρυθμίσεις** → **Εύκολη λειτουργία** → **Εύκολη λειτουργία**.

2 Σημειώστε εφαρμογές για εφαρμογή απλούστερης διάταξης.

3 Πατήστε **Τέλος**.

Επιστροφή σε τυπική λειτουργία

Σαρώστε προς τα αριστερά στην αρχική οθόνη και πατήστε **Εύκολες ρυθμίσεις** → **Εύκολη λειτουργία** → **Τυπική λειτουργία** → **Τέλος**.

Μεταφορά δεδομένων από την προηγούμενη συσκευή σας

Χρήση λογαριασμών αντιγράφων ασφαλείας

Μπορείτε να μεταφέρετε εφεδρικά δεδομένα από την προηγούμενη συσκευή σας στη νέα συσκευή σας χρησιμοποιώντας το λογαριασμό Google ή Samsung. Ανατρέξτε στην ενότητα Αντίγραφα ασφαλείας και επαναφορά δεδομένων για περισσότερες πληροφορίες.

Χρήση Smart Switch Samsung

Μπορείτε να μεταφέρετε δεδομένα από την προηγούμενη συσκευή σε νέα συσκευή μέσω του Smart Switch. Επισκεφθείτε τη διεύθυνση www.samsung.com/smartswitch για περισσότερες πληροφορίες.

Το Smart Switch Samsung δεν υποστηρίζεται σε ορισμένες συσκευές ή υπολογιστές.

Χρήση του Smart Switch Mobile

Χρησιμοποιήστε την εφαρμογή αυτή για να μεταφέρετε δεδομένα από την προηγούμενη συσκευή iPhone ή Android στην καινούρια συσκευή σας. Μπορείτε να κάνετε λήψη της εφαρμογής από τα **GALAXY Apps** ή **Play Store**.

1 Στη συσκευή σας, πατήστε **Smart Switch Mobile**.

2 Στη συσκευή σας, πραγματοποιήστε μια επιλογή ανάλογα με τον τύπο της προηγούμενης συσκευής και ακολουθήστε τις οδηγίες επί της οθόνης.

Εάν η προηγούμενη συσκευή είναι συσκευή Android, βεβαιωθείτε ότι η εφαρμογή του Smart Switch Mobile έχει εγκατασταθεί στη συσκευή. Ανατρέξτε στη βοήθεια για περισσότερες πληροφορίες.

Χρήση Smart Switch με υπολογιστές

Χρησιμοποιήστε τη λειτουργία αυτή για να εισάγετε αντίγραφα ασφαλείας των δεδομένων σας (από κινητές συσκευές επιλεγμένων κατασκευαστών) από έναν υπολογιστή στη συσκευή σας. Μπορείτε να κάνετε λήψη της εφαρμογής από το www.samsung.com/smartswitch.

1 Δημιουργήστε εφεδρικά αντίγραφα δεδομένων από μια προηγούμενη συσκευή στον υπολογιστή. Για περισσότερες πληροφορίες, επικοινωνήστε με τον κατασκευαστή της συσκευής.

2 Στον υπολογιστή, εκκινήστε το Smart Switch.

3 Συνδέστε την τρέχουσα συσκευή σας με τον υπολογιστή χρησιμοποιώντας το καλώδιο USB.

4 Στον υπολογιστή, κάντε κλικ στον κατασκευαστή της προηγούμενης συσκευής και ακολουθήστε τις οδηγίες επί της οθόνης για μεταφορά δεδομένων στη συσκευή σας.

Χρήση Samsung Kies

Εισάγετε αντίγραφα ασφαλείας των δεδομένων σας από τον υπολογιστή σας μέσω του Samsung Kies για επαναφορά των δεδομένων στη συσκευή σας. Μπορείτε επίσης να δημιουργήσετε εφεδρικά αντίγραφα δεδομένων στον υπολογιστή μέσω Samsung Kies. Ανατρέξτε στην ενότητα Σύνδεση με Samsung Kies για περισσότερες πληροφορίες.

Δημιουργία λογαριασμών

Προσθήκη λογαριασμών

Ορισμένες εφαρμογές που χρησιμοποιούνται στη συσκευή σας απαιτούν καταχωρημένο λογαριασμό. Δημιουργήστε λογαριασμούς για να έχετε την καλύτερη εμπειρία με τη συσκευή.

1 Στην οθόνη Όλες οι εφαρμογές, πατήστε **Ρυθμίσεις** → **Λογαριασμοί** → **Προσθήκη λογαριασμού**.

2 Επιλέξτε μια υπηρεσία λογαριασμών.

3 Ακολουθήστε τις οδηγίες επί της οθόνης για να ολοκληρώσετε τη ρύθμιση λογαριασμού.

Για συγχρονισμό περιεχομένου με τους λογαριασμούς σας, επιλέξτε ένα λογαριασμό και επιλέξτε στοιχεία για συγχρονισμό.

Αφαίρεση λογαριασμών

Στην οθόνη Όλες οι εφαρμογές, πατήστε **Ρυθμίσεις** → **Λογαριασμοί**, επιλέξτε το όνομα ενός λογαριασμού στο **ΛΟΓΑΡΙΑΣΜΟΊ**, επιλέξτε το λογαριασμό προς αφαίρεση και κατόπιν πατήστε ⋮ → **Αφαίρ. λογαριασμού**.

Καταχώρηση λογαριασμών Samsung

Χρειάζεστε έναν λογαριασμό Samsung όταν χρησιμοποιείτε ορισμένες εφαρμογές Samsung. Μπορείτε να δημιουργήσετε αντίγραφα ασφαλείας ή να αποκαταστήσετε δεδομένα αποθηκευμένα στη συσκευή στο λογαριασμό Samsung. Καταχωρήστε το λογαριασμό Samsung στη συσκευή για άνετη χρήση των υπηρεσιών Samsung.

1 Στην οθόνη Όλες οι εφαρμογές, πατήστε **Ρυθμίσεις** → **Λογαριασμοί** → **Προσθήκη λογαριασμού**.

2 Πατήστε **Λογαριασμός Samsung account**.

3 Πατήστε **Σύνδεση**.

4 Εισαγάγετε τη διεύθυνση ηλεκτρονικού ταχυδρομείου και κωδικό πρόσβασης του λογαριασμού σας και κατόπιν πατήστε **Σύνδεση**.

Μόλις καταχωρηθεί ο λογαριασμός Samsung, μπορείτε να χρησιμοποιήσετε εφαρμογές που απαιτούν το λογαριασμό Samsung χωρίς τη διαδικασία σύνδεσης.

Τηλέφωνο & επαφές

Τηλέφωνο

Μια εισαγωγή

Πραγματοποιήστε ή απαντήστε σε φωνητικές κλήσεις και βιντεοκλήσεις.

Πραγματοποίηση κλήσεων

1 Πατήστε **Τηλέφωνο** στην οθόνη Όλες οι εφαρμογές.

2 Πατήστε **Πληκτρολόγιο** και εισαγάγετε τηλεφωνικό αριθμό.

3 Πατήστε για πραγματοποίηση φωνητικής κλήσης ή πατήστε για πραγματοποίηση βιντεοκλήσης.

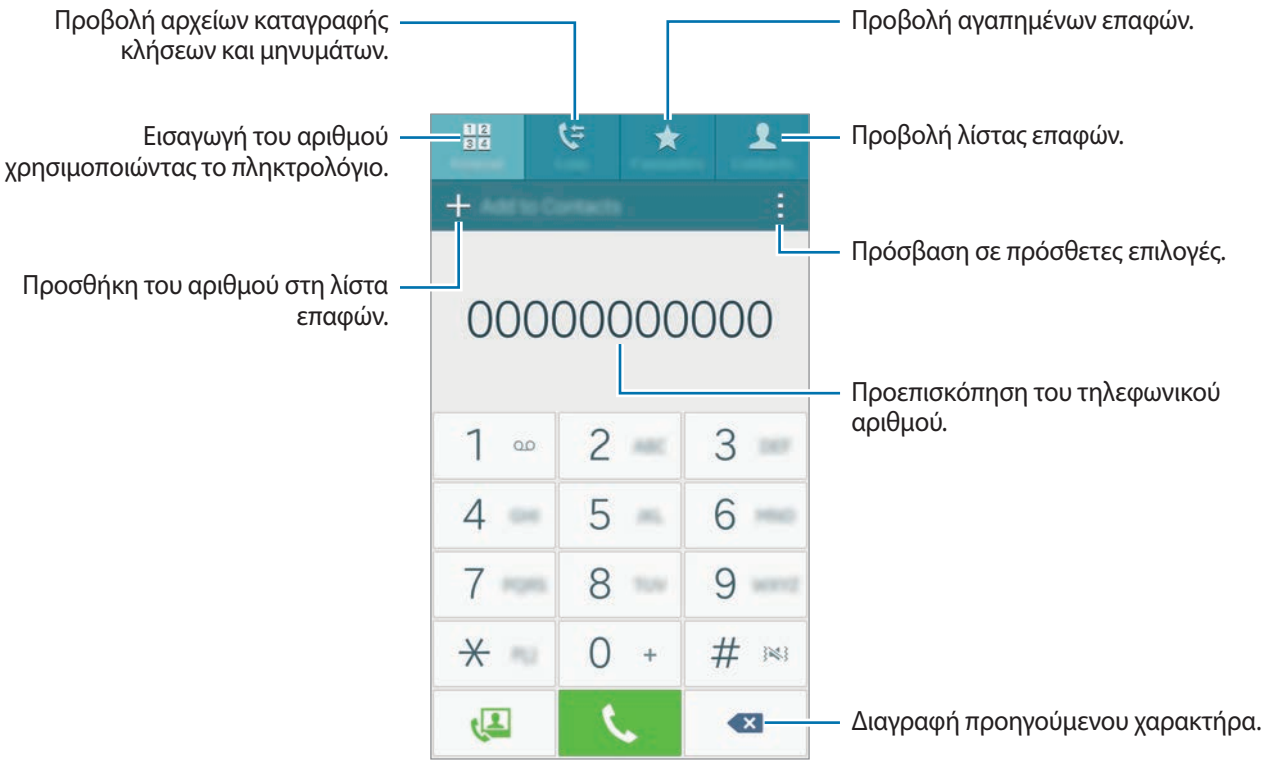

Πραγματοποίηση κλήσεων από αρχεία καταγραφής κλήσεων ή λίστα επαφών

Πατήστε **Αρχ. κατ.** ή **Επαφές** και κατόπιν σαρώστε προς τα δεξιά σε μια επαφή ή τηλεφωνικό αριθμό για πραγματοποίηση μιας κλήσης.

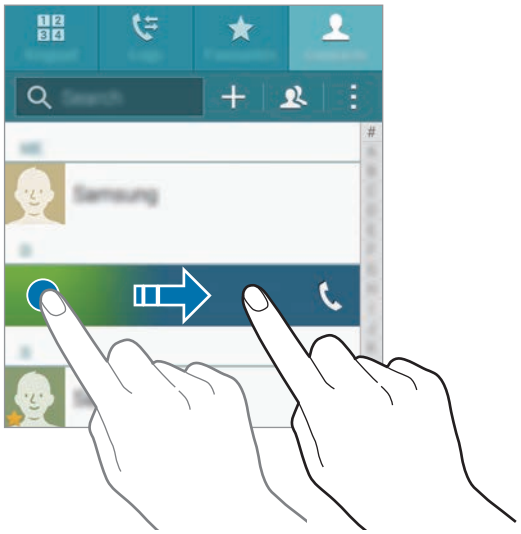

Πραγματοποίηση κλήσεων από τη λίστα αγαπημένων

Επιλέξτε μια επαφή και πατήστε ★ για προσθήκη της επαφής στη λίστα αγαπημένων επαφών.

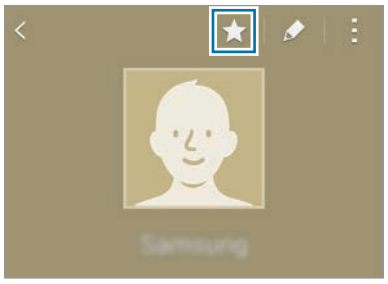

Ανοίξτε την οθόνη Αγαπημένα και επιλέξτε μια επαφή για κλήση.

Πραγματοποίηση διεθνούς κλήσης

1 Πατήστε **Πληκτρολόγιο**.

2 Πατήστε παρατεταμένα **0** μέχρι να εμφανιστεί το σημάδι +. Εισαγάγετε τον κωδικό χώρας, κωδικό περιοχής και τον αριθμό τηλεφώνου και κατόπιν πατήστε .

Λήψη κλήσεων

Απάντηση σε κλήση

Όταν υπάρχει εισερχόμενη κλήση, σύρετε το έξω από το μεγάλο κύκλο.

Απόρριψη κλήσης

Όταν υπάρχει εισερχόμενη κλήση, σύρετε το έξω από το μεγάλο κύκλο.

Αναπάντητες κλήσεις

Εάν δεν απαντήσετε σε μια κλήση, εμφανίζεται το εικονίδιο στη γραμμή κατάστασης. Ανοίξτε το πλαίσιο ειδοποιήσεων για προβολή της λίστας αναπάντητων κλήσεων. Εναλλακτικά, στην οθόνη Όλες οι εφαρμογές, πατήστε **Τηλέφωνο** → **Αρχ. κατ.** για προβολή αναπάντητων κλήσεων.

- Για να στείλετε ένα μήνυμα όταν απορρίπτετε εισερχόμενες κλήσεις, σύρετε προς τα πάνω τη γραμμή μηνύματος απόρριψης.
- Για δημιουργία διάφορων μηνυμάτων απόρριψης, ανοίξτε την οθόνη Όλες οι εφαρμογές και πατήστε **Τηλέφωνο** → ⋮ → **Ρυθμίσεις** → **Κλήση** → **Απόρριψη κλήσης** → **Ορισμός μηνυμάτων απόρριψης κλήσεων** → +.

Επιλογές κατά τη διάρκεια κλήσης

Κατά τη διάρκεια φωνητικής κλήσης

Είναι διαθέσιμες οι παρακάτω ενέργειες:

- : αύξηση της έντασης ήχου.
- **Πρ.κλησ.**: πληκτρολόγηση μιας δεύτερης κλήσης.
- **Πληκτρολ.**: άνοιγμα του πληκτρολογίου.
- **Τερματισμός κλήσης**: τερματισμός της τρέχουσας κλήσης.
- **Ηχείο**: ενεργοποίηση ή απενεργοποίηση της ανοικτής ακρόασης. Όταν χρησιμοποιείτε την ανοικτή ακρόαση, μιλήστε στο μικρόφωνο στο πάνω μέρος της συσκευής και κρατήστε τη συσκευή μακριά από το αυτί σας.
- **Σίγαση**: απενεργοποιήστε το μικρόφωνο έτσι ώστε να μην μπορεί να σας ακούσει ο συνομιλητής.
- **Bluetooth**: μετάβαση σε σετ ακουστικών Bluetooth αν είναι συνδεδεμένο με τη συσκευή.

Κατά τη διάρκεια βιντεοκλήσης

Πατήστε στην οθόνη για να χρησιμοποιήσετε τις παρακάτω επιλογές:

- **Αλλαγή**: εναλλαγή μεταξύ της μπροστινής και της πίσω κάμερας.
- **Σίγαση**: απενεργοποιήστε το μικρόφωνο έτσι ώστε να μην μπορεί να σας ακούσει ο συνομιλητής.
- **Τερματισμός κλήσης**: τερματισμός της τρέχουσας κλήσης.

Παρέχεται βιντεοκλήση σε λειτουργία διπλής κάμερας για έως και 3 λεπτά. Μετά από 3 λεπτά η συσκευή απενεργοποιεί την πίσω κάμερα για βέλτιστη απόδοση.

Επαφές

Μια εισαγωγή

Δημιουργήστε νέες επαφές ή διαχειριστείτε επαφές στη συσκευή.

Προσθήκη επαφών

Μετακίνηση επαφών από άλλες συσκευές

Μπορείτε να μετακινήσετε επαφές από άλλες συσκευές στη συσκευή σας. Ανατρέξτε στην ενότητα Μεταφορά δεδομένων από την προηγούμενη συσκευή σας για περισσότερες πληροφορίες.

Δημιουργία επαφών μη αυτόματα

1 Στην οθόνη Όλες οι εφαρμογές, πατήστε **Επαφές** → **Επαφές**.

2 Πατήστε + και επιλέξτε μια τοποθεσία αποθήκευσης.

3 Εισαγάγετε πληροφορίες επαφών.

- : προσθήκη μιας εικόνας.
- / : προσθήκη ή διαγραφή πεδίου επαφής.

4 Πατήστε **Αποθήκ.**

Για να προσθέσετε έναν αριθμό τηλεφώνου στη λίστα επαφών από το πληκτρολόγιο, πατήστε **Πληκτρολόγιο**, εισαγάγετε τον αριθμό και κατόπιν πατήστε **Προσθήκη στις Επαφές**.

Για να προστεθεί τηλεφωνικός αριθμός στη λίστα επαφών από τις ληφθείσες κλήσεις ή μηνύματα, πατήστε **Αρχ. κατ.** και κατόπιν πατήστε την εικόνα μιας επαφής.

Αναζήτηση για επαφές

Στην οθόνη Όλες οι εφαρμογές, πατήστε **Επαφές** → **Επαφές**.

Χρησιμοποιήστε μία από τις παρακάτω μεθόδους αναζήτησης:

- Πραγματοποιήστε κύλιση πάνω ή κάτω στη λίστα επαφών.
- Σύρετε ένα δάχτυλο κατά μήκος του ευρετηρίου στη δεξιά πλευρά της λίστας επαφών για γρήγορη κύλιση σε αυτήν.
- Πατήστε το πεδίο αναζήτησης στο πάνω μέρος της λίστας επαφών και εισαγάγετε τα κριτήρια αναζήτησης.

Μόλις επιλεγεί μια επαφή, εκτελέστε μία από τις παρακάτω ενέργειες:

- ★ : προσθήκη στις αγαπημένες επαφές.
- / : πραγματοποίηση φωνητικής κλήσης ή βιντεοκλήσης.
- : σύνταξη μηνύματος.
- : σύνταξη email.

Μηνύματα & email

Μηνύματα

Μια εισαγωγή

Στείλτε μηνύματα κειμένου (SMS) ή μηνύματα πολυμέσων (MMS) και προβάλετε μηνύματα ανά συζήτηση.

Αποστολή μηνυμάτων

Ενδέχεται να προκύψουν πρόσθετες χρεώσεις για αποστολή μηνυμάτων όταν βρίσκεστε σε περιαγωγή.

1 Πατήστε **Μηνύματα** στην οθόνη Όλες οι εφαρμογές.

2 Πατήστε .

3 Προσθέστε παραλήπτες και εισαγάγετε ένα μήνυμα.

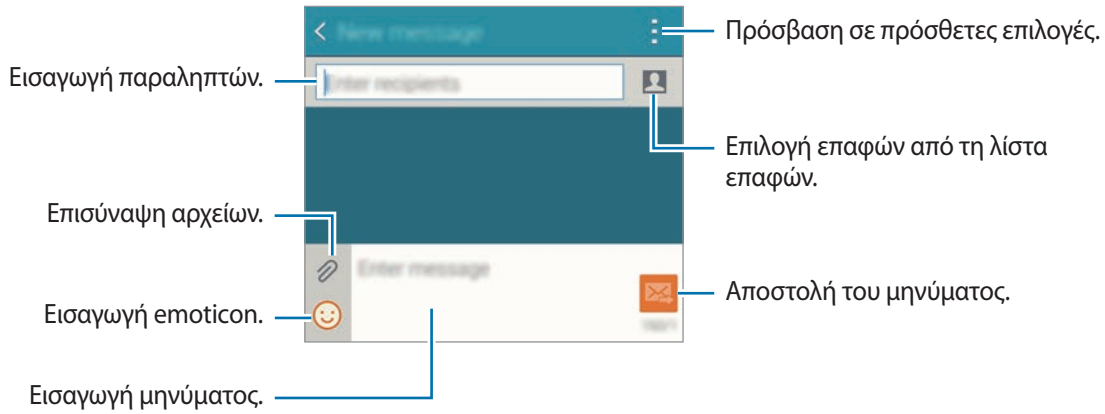

4 Πατήστε για να στείλετε το μήνυμα.

Προβολή μηνυμάτων

Τα μηνύματα ομαδοποιούνται με βάση την επαφή ως νήματα μηνυμάτων.

Ενδέχεται να προκύψουν πρόσθετες χρεώσεις για λήψη μηνυμάτων όταν βρίσκεστε σε περιαγωγή.

1 Πατήστε **Μηνύματα** στην οθόνη Όλες οι εφαρμογές.

2 Στη λίστα σημειώσεων, επιλέξτε μια επαφή.

3 Προβάλετε τη συζήτησή σας.

Στην προβολή λεπτομερειών μηνύματος, πατήστε ⋮ για προβολή περισσότερων επιλογών.

Email

Μια εισαγωγή

Προσθέστε τους λογαριασμούς email για λήψη email και απάντηση σε αυτά.

Δημιουργία λογαριασμών email

1 Πατήστε **Email** στην οθόνη Όλες οι εφαρμογές.

Δημιουργήστε ένα λογαριασμό email όταν ανοίγετε το **Email** για πρώτη φορά.

2 Εισαγάγετε τη διεύθυνση ηλεκτρονικού ταχυδρομείου και κωδικό πρόσβασης και κατόπιν πατήστε **Επόμενο**.

Για μη αυτόματη καταχώρηση εταιρικού λογαριασμού email, πατήστε **Μη αυτόματη ρύθμιση**.

3 Ακολουθήστε τις οδηγίες επί της οθόνης για να ολοκληρώσετε τη ρύθμιση.

Για να δημιουργήσετε άλλον λογαριασμό email, πατήστε ☰ → **Διαχείριση λογαριασμών** → +.

Εάν έχετε περισσότερους από έναν λογαριασμούς email, μπορείτε να ρυθμίσετε έναν ως τον προεπιλεγμένο λογαριασμό. Πατήστε ☰ → **Διαχείριση λογαριασμών** → ⋮ → **Ορισμός προεπιλεγμένου λογαριασμου**.

Αποστολή email

1 Πατήστε **Email** στην οθόνη Όλες οι εφαρμογές.

2 Πατήστε στο κάτω μέρος της οθόνης για να συντάξετε ένα μήνυμα.

3 Προσθέστε παραλήπτες και εισαγάγετε ένα μήνυμα.

4 Πατήστε για να στείλετε το μήνυμα.

Ανάγνωση email

1 Πατήστε **Email** στην οθόνη Όλες οι εφαρμογές.

2 Στη λίστα μηνυμάτων, πατήστε σε ένα μήνυμα για ανάγνωση.

Κάμερα & συλλογή

Κάμερα

Μια εισαγωγή

Κάντε λήψη φωτογραφιών και εγγραφή βίντεο χρησιμοποιώντας διάφορους τρόπους λειτουργίας και ρυθμίσεις.

Βασικός τρόπος λήψης

Μπορείτε να πραγματοποιήσετε λήψη φωτογραφιών ή να εγγράψετε βίντεο. Προβάλλετε τις φωτογραφίες και βίντεο στη **Συλλογή**.

Πατήστε **Κάμερα** στην οθόνη Όλες οι εφαρμογές.

Σωστοί τρόποι χρήσης της κάμερας

- Μην κάνετε λήψη φωτογραφιών ή εγγραφή βίντεο άλλων ατόμων χωρίς την άδειά τους.
- Μην κάνετε λήψη φωτογραφιών ή εγγραφή βίντεο σε μέρη όπου απαγορεύεται νομικά.
- Μην κάνετε λήψη φωτογραφιών ή εγγραφή βίντεο σε μέρη όπου ενδέχεται να παραβιάζετε την ιδιωτική ζωή άλλων ατόμων.

Λήψη φωτογραφιών ή εγγραφή βίντεο

1 Πατήστε την εικόνα στην οθόνη προεπισκόπησης όπου θα πρέπει να εστιάσει η κάμερα.

2 Πατήστε για λήψη φωτογραφίας ή πατήστε για εγγραφή ενός βίντεο.

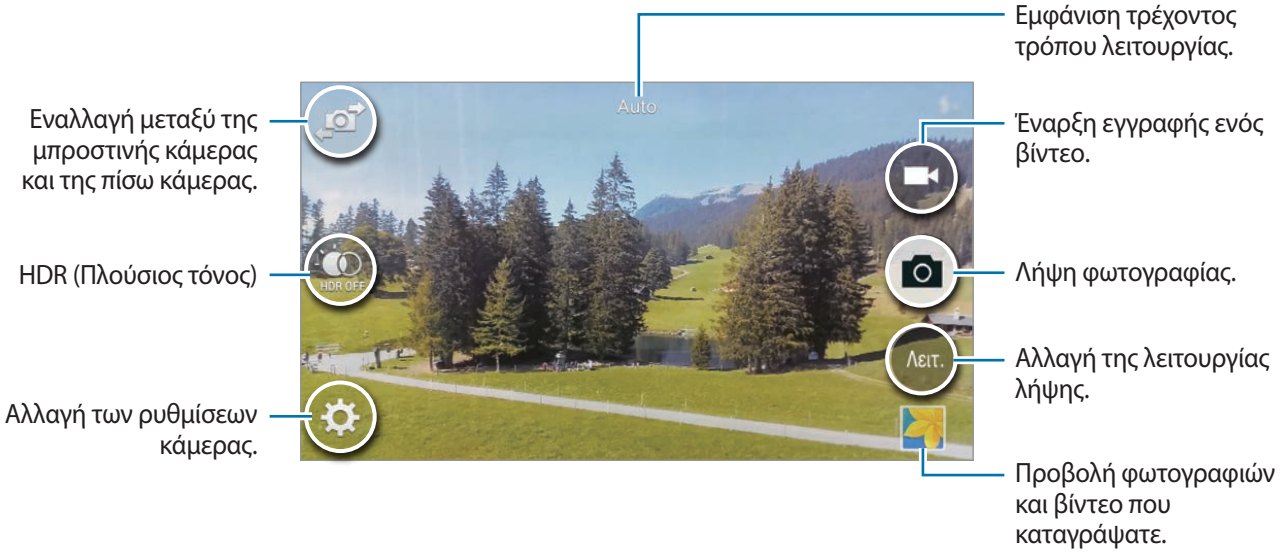

Εκκίνηση κάμερας στην κλειδωμένη οθόνη

Για γρήγορη λήψη φωτογραφιών σε ειδικές στιγμές, εκκινήστε την **Κάμερα** στην κλειδωμένη οθόνη.

1 Στην κλειδωμένη οθόνη, σύρετε το έξω από το μεγάλο κύκλο.

2 Πατήστε την εικόνα στην οθόνη προεπισκόπησης όπου θα πρέπει να εστιάσει η κάμερα.

3 Πατήστε για λήψη φωτογραφίας ή πατήστε για εγγραφή ενός βίντεο.

Η λειτουργία αυτή μπορεί να μην είναι διαθέσιμη, ανάλογα με τη γεωγραφική περιοχή ή τον πάροχο υπηρεσιών.

- Απομακρύνετε μεταξύ τους δύο δάχτυλα που τοποθετείτε επί της οθόνης για μεγέθυνση, και πλησιάστε τα για σμίκρυνση.
- Για καταγραφή μιας εικόνας από το βίντεο κατά την εγγραφή, πατήστε .
- Για αλλαγή της εστίασης κατά την εγγραφή ενός βίντεο, πατήστε εκεί όπου θέλετε να εστιάσετε. Για να εστιάσετε στο κέντρο της οθόνης, πατήστε .

Selfie

Αυτόματη αυτοφωτογράφηση

Όταν τραβάτε φωτογραφίες με την μπροστινή κάμερα, τοποθετήστε το δάχτυλό σας στον αισθητήρα ή χρησιμοποιήστε φωνητικές εντολές για αυτόματη λήψη μιας φωτογραφίας χωρίς πάτημα του πλήκτρου του κλείστρου.

1 Πατήστε **Κάμερα** στην οθόνη Όλες οι εφαρμογές.

2 Πατήστε για μετάβαση στην μπροστινή κάμερα για αυτοφωτογραφήσεις.

3 Κοιτάξτε το φακό της μπροστινής κάμερας.

4 Τοποθετήστε το δάχτυλό σας στον αισθητήρα στο πίσω μέρος της συσκευής και κατόπιν ανασηκώστε το για να τραβήξετε μια φωτογραφία του εαυτού σας. Μπορείτε επίσης να πείτε "Smile", "Cheese", "Capture", ή "Shoot" για λήψη μιας φωτογραφίας. Για να εγγράψετε βίντεο, πείτε "Record video."

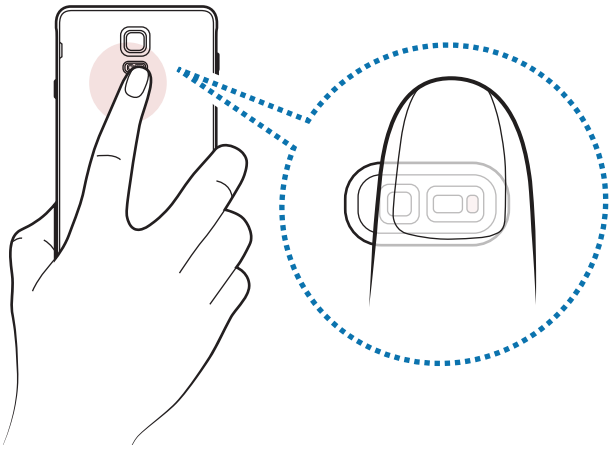

Ευρεία selfie

Κάντε λήψη ευρείας αυτοφωτογράφησης για να συμπεριλάβετε περισσότερα άτομα στη φωτογραφία και να αποφύγετε να μείνουν άτομα έξω από τη φωτογραφία.

1 Πατήστε **Κάμερα** στην οθόνη Όλες οι εφαρμογές.

2 Πατήστε για μετάβαση στην μπροστινή κάμερα για αυτοφωτογραφήσεις.

3 Πατήστε **Λειτ.** → **Ευρεία selfie**.

4 Κοιτάξτε το φακό της μπροστινής κάμερας.

5 Τοποθετήστε το δάχτυλό σας στον αισθητήρα στο πίσω μέρος της συσκευής και κατόπιν ανασηκώστε το για λήψη μιας φωτογραφίας του εαυτού σας. Μπορείτε επίσης να πείτε "Smile", "Cheese", "Capture", ή "Shoot" για να τραβήξετε μια φωτογραφία. Για να εγγράψετε βίντεο, πείτε "Record video."

6 Στρέψτε τη συσκευή αργά προς τα αριστερά και κατόπιν προς τα δεξιά για να κάνετε πανοραμική αυτοφωτογράφηση.

Η συσκευή πραγματοποιεί λήψη πρόσθετων φωτογραφιών όταν το μπλε πλαίσιο μετακινείται σε κάθε άκρο του λευκού πλαισίου.

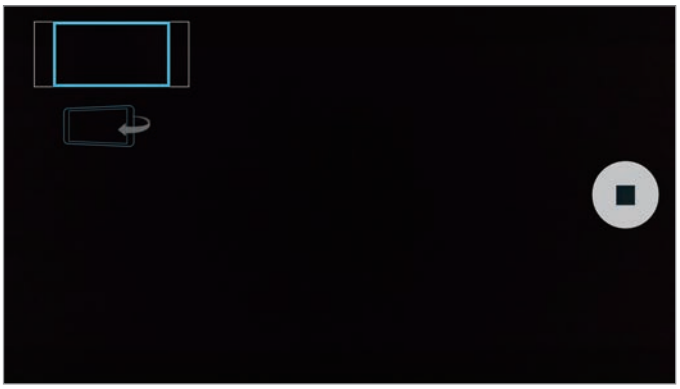

- Βεβαιωθείτε ότι διατηρείτε το μπλε πλαίσιο στο εσωτερικό του παραθύρου του σκοπεύτρου.
- Τα θέματα θα πρέπει να παραμένουν ακίνητα ενώ κάνετε ευρεία αυτοφωτογράφηση.
- Η ανάλυση μιας φωτογραφίας μπορεί να επηρεάζεται από τις συνθήκες φωτισμού.
- Το πάνω και κάτω μέρος της εικόνας που εμφανίζονται στην οθόνη προεπισκόπησης μπορεί να κοπούν από τη φωτογραφία ανάλογα με τις συνθήκες λήψης.

HDR (Εμπλουτισμένη Απόχρωση)

Πραγματοποιήστε λήψη φωτογραφιών με πλούσια χρώματα και αναπαραγάγετε τις λεπτομέρειες ακόμη και σε φωτεινές και σκοτεινές περιοχές.

1 Πατήστε **Κάμερα** στην οθόνη Όλες οι εφαρμογές.

2 Πατήστε για μετάβαση στην πίσω κάμερα.

3 Πατήστε στην οθόνη προεπισκόπησης.

Το εικονίδιο αλλάζει σε .

4 Πατήστε για λήψη μιας φωτογραφίας.

Χωρίς εφέ

Με εφέ

Λειτουργίες λήψης

Πραγματοποιήστε λήψη φωτογραφιών με χρήση διάφορων λειτουργιών λήψης.

Πατήστε **Κάμερα** στην οθόνη Όλες οι εφαρμογές.

Auto

Χρησιμοποιήστε τη λειτουργία αυτή για να επιτρέψετε στην κάμερα να αξιολογήσει το περιβάλλον και να προσδιορίσει την ιδανική λειτουργία για τη φωτογραφία.

Στην οθόνη προεπισκόπησης, πατήστε **Λειτ.** → **Auto**.

Selfie π. κάμ.

Χρησιμοποιήστε τη λειτουργία αυτή για λήψη πορτρέτων του εαυτού σας χρησιμοποιώντας την πίσω κάμερα.

1 Στην οθόνη προεπισκόπησης, πατήστε **Λειτ.** → **Selfie π. κάμ.**

2 Σύρετε ή προσαρμόστε το πλαίσιο για να ρυθμίσετε την περιοχή εντοπισμού προσώπου.

3 Συνθέστε τη λήψη σας με το φακό της πίσω κάμερας προς το μέρος σας.

4 Ακούστε τους ήχους που σάς καθοδηγούν ενώ προσαρμόζετε τη σύνθεση.

Όταν το πρόσωπό σας είναι τοποθετημένο μέσα στην περιοχή εντοπισμού προσώπου, η κάμερα εκπέμπει έναν προειδοποιητικό ήχο, ήχους μπιπ για λίγα δευτερόλεπτα και κατόπιν τραβά αυτόματα μια φωτογραφία.

Επιλεκτική εστίαση

Χρησιμοποιήστε το εφέ εκτός εστίασης για να κάνετε συγκεκριμένα αντικείμενα να ξεχωρίζουν σε μια φωτογραφία.

1 Στην οθόνη προεπισκόπησης, πατήστε **Λειτ.** → **Επιλεκτική εστίαση**.

2 Πατήστε την εικόνα στην οθόνη προεπισκόπησης όπου θα πρέπει να εστιάσει η κάμερα.

3 Πατήστε για λήψη μιας φωτογραφίας.

4 Πατήστε τη μικρογραφία προεπισκόπησης κάτω δεξιά στην οθόνη προεπισκόπησης.

5 Πατήστε και επιλέξτε ένα από τα παρακάτω:

- **Κοντ. εστίαση**: κάνετε το θέμα να ξεχωρίζει και το φόντο θολό γύρω από το θέμα.
- **Μακρ. εστίαση**: προκαλείτε θόλωμα στο θέμα και κάνετε το φόντο να ξεχωρίζει γύρω από το θέμα.
- **Πανορ. εστίαση**: κάνετε και το θέμα και το φόντο να ξεχωρίζουν.

6 Πατήστε .

- Συνιστάται η τοποθέτηση θεμάτων μεταξύ εντός 50 εκ. από τη συσκευή. Τοποθετήστε το θέμα που θέλετε να εστιάσετε κοντά στη συσκευή.
- Κατά τη λήψη φωτογραφιών, βεβαιωθείτε ότι υπάρχει επαρκής απόσταση μεταξύ του θέματος και του φόντου. Η απόσταση θα πρέπει να είναι περισσότερο από τρεις φορές την απόσταση μεταξύ της συσκευής και του θέματος.
- Η ποιότητα των φωτογραφιών που τραβά η συσκευή μπορεί να επηρεαστεί στις παρακάτω περιστάσεις:
  - Η συσκευή ή το θέμα κινείται.
  - Υπάρχει δυνατό φως στο φόντο, χαμηλά επίπεδα φωτός ή τραβάτε φωτογραφίες σε εσωτερικό χώρο.
  - Το θέμα ή το φόντο δεν έχουν μοτίβο ή αποτελούνται από ένα μόνο χρώμα.

Πανόραμα

Κάντε λήψη μιας σειράς φωτογραφιών οριζόντια ή κάθετα και κατόπιν συγκολλήστε τις μαζί για να δημιουργήσετε μια ευρεία σκηνή.

Στην οθόνη προεπισκόπησης, πατήστε **Λειτ.** → **Πανόραμα**.

Διαχ. λειτ.

Επιλέξτε τις λειτουργίες λήψης για εμφάνιση στην οθόνη επιλογής τρόπου λειτουργίας ή αλλαγή της σειράς τους.

1 Στην οθόνη προεπισκόπησης, πατήστε **Λειτ.** → **Διαχ. λειτ.**

2 Σημειώστε τους τρόπους λειτουργίας για προσθήκη στη λίστα λειτουργιών.

- **Διόρθ. ατελειών**: λήψη φωτογραφίας με φωτισμένα πρόσωπα για απαλότερες εικόνες.
- **Έξυπνη λήψη**: λήψη σειράς φωτογραφιών και τροποποίησή τους με εφαρμογή διαφόρων εφέ με χρήση των λειτουργιών λήψης.
- **Εικ. περιήγ.**: λήψη φωτογραφιών σε χώρο με κίνηση εμπρός ή περιστροφή προς τα αριστερά ή δεξιά για καταγραφή διαφορετικών γωνιών του χώρου.
- **Διπλή κάμ.**: χρήση της μπροστινής και πίσω κάμερας ταυτόχρονα για καταγραφή μιας εικόνας ή εγγραφή ενός βίντεο και από τις δύο κάμερες ταυτόχρονα.

Λήψη τρόπων λειτουργίας

Κάντε λήψη περισσότερων λειτουργιών λήψης από το **GALAXY Apps**.

Στην οθόνη προεπισκόπησης, πατήστε **Λειτ.** → **Λήψη**.

- Για να έχετε τις καλύτερες λήψεις χρησιμοποιώντας την πανοραμική λειτουργία, ακολουθήστε τις συμβουλές αυτές:
  - Μετακινείτε την κάμερα αργά προς μία κατεύθυνση.
  - Διατηρείτε την εικόνα εντός του πλαισίου στο σκόπευτρο της κάμερας.
  - Αποφεύγετε τη λήψη φωτογραφιών μη ευδιάκριτου φόντου, όπως άδειος ουρανός ή τοίχος.
- Μπορείτε να εγγράψετε βίντεο σε λειτουργία διπλής κάμερας για έως 5 λεπτά σε πλήρες HD και έως 10 λεπτά σε HD ή VGA.
- Κατά την εγγραφή βίντεο σε λειτουργία διπλής κάμερας, ηχογραφείται ήχος με το εσωτερικό μικρόφωνο.

Ρυθμίσεις κάμερας

Στην οθόνη προεπισκόπησης, πατήστε .

Οι διαθέσιμες επιλογές μπορεί να διαφέρουν ανάλογα με τον τρόπο λειτουργίας και το ποια κάμερα χρησιμοποιείται.

- : ενεργοποίηση ή απενεργοποίηση του φλας.
- : ρύθμιση του αριθμού φωτογραφιών για λήψη όταν τραβάτε φωτογραφίες με την μπροστινή κάμερα.
- : επιλογή της διάρκειας της καθυστέρησης πριν την αυτόματη λήψη μιας φωτογραφίας από την κάμερα.
- : επιλογή ενός εφέ φίλτρου για χρήση κατά τη λήψη φωτογραφιών ή την εγγραφή βίντεο. Για λήψη και άλλων εφέ, πατήστε **Λήψη**. Για αλλαγή της σειράς των εφέ ή απόκρυψη των εφέ από τη λίστα, πατήστε **Διαχείρ. εφέ**.
- : επιλογή ανάλυσης για φωτογραφίες. Η χρήση υψηλότερης ανάλυσης έχει ως αποτέλεσμα φωτογραφίες υψηλότερης ποιότητας αλλά καταλαμβάνουν περισσότερη μνήμη.

Για πρόσβαση σε πρόσθετες ρυθμίσεις κάμερας, ανοίξτε την οθόνη προεπισκόπησης και πατήστε ⚙ → •••.

- **Διόρθ. ατελειών**: ρύθμιση της συσκευής για λήψη φωτογραφίας με φωτισμένα πρόσωπα για απαλότερες εικόνες.
- **Τιμή έκθεσης**: αλλαγή της τιμής έκθεσης. Αυτή καθορίζει πόσο φως δέχεται ο αισθητήρας της κάμερας. Για συνθήκες χαμηλού φωτισμού, χρησιμοποιήστε υψηλότερη έκθεση.
- **ISO**: επιλογή τιμής ISO. Αυτό ελέγχει την ευαισθησία της κάμερας στο φως. Οι χαμηλές τιμές προορίζονται για στάσιμα ή πολύ φωτισμένα αντικείμενα. Οι υψηλότερες τιμές προορίζονται για ταχέως κινούμενα ή λίγο φωτισμένα αντικείμενα. Ωστόσο, υψηλότερες ρυθμίσεις ISO μπορούν να οδηγήσουν σε θόρυβο στις φωτογραφίες.
- **Εξισορρόπ. λευκού**: επιλογή κατάλληλης ισορροπίας λευκού έτσι ώστε οι εικόνες να έχουν ένα χρωματικό εύρος που αντιστοιχεί στην πραγματικότητα.
- **Λειτουργίες μέτρησης**: επιλογή μεθόδου φωτομέτρησης. Αυτό καθορίζει τον τρόπο υπολογισμού των τιμών φωτός. **Με εστίαση στο κέντρο** μετρά το φως στο φόντο στο κέντρο της σκηνής. **Σημείο** μετρά την τιμή φωτός σε συγκεκριμένη θέση. **Matrix** υπολογίζει το μέσο όρο όλης της σκηνής.
- **HDR (Εμπ. απ.)**: χρησιμοποιήστε αυτή τη λειτουργία για να τραβήξετε φωτογραφίες με πλούσια χρώματα και να αναπαραγάγετε τις λεπτομέρειες ακόμη και σε φωτεινές και σκοτεινές περιοχές.
- **Πατήστε για λήψη φωτ.**: πάτημα στην εικόνα ή την οθόνη προεπισκόπησης για λήψη φωτογραφιών.
- **Μέγεθος βίντεο**: επιλογή ανάλυσης για βίντεο. Η χρήση υψηλότερης ανάλυσης έχει ως αποτέλεσμα φωτογραφίες υψηλότερης ποιότητας αλλά καταλαμβάνουν περισσότερη μνήμη.
- **Λειτουργία εγγραφής**: αλλαγή της λειτουργίας εγγραφής.
- **Σταθεροπ. βίντεο**: ενεργοποίηση της αντιστάθμισης κουνήματος για μείωση ή εξάλειψη του θολώματος που προκύπτει από το κούνημα της κάμερας κατά την εγγραφή ενός βίντεο.
- **Ετικέτες τοποθεσίας**: επισύναψη ετικέτας θέσης GPS στη φωτογραφία.

  - Για να βελτιώσετε το σήμα GPS, αποφεύγετε τη λήψη φωτογραφιών σε θέσεις στις οποίες το σήμα μπορεί να εμποδίζεται, π.χ. ανάμεσα σε κτίρια ή σε περιοχές χαμηλού ύψους ή σε κακές καιρικές συνθήκες.
  - Η θέση σας ενδέχεται να εμφανιστεί στις φωτογραφίες σας όταν τις στείλετε στο διαδίκτυο. Για να αποφύγετε κάτι τέτοιο, απενεργοποιήστε τη ρύθμιση ετικετών τοποθεσίας.

- **Θέση αποθήκευσης**: επιλογή της θέσης μνήμης για αποθήκευση.
- **Αποθ. ως ανεστρ.**: αναστροφή της εικόνας για δημιουργία αντικατοπτρισμού της αρχικής σκηνής, κατά τη λήψη φωτογραφιών με την μπροστινή κάμερα.
- **Γραμμές πλέγματος**: εμφάνιση οδηγών σκοπεύτρου για να βοηθούν στη σύνθεση κατά την επιλογή θεμάτων.
- **Φωνητικός έλεγχος**: ρύθμιση της συσκευής να τραβά φωτογραφίες ή να εγγράφει βίντεο με φωνητικές εντολές.
- **Το πλήκτρο έντασης**: ρύθμιση της συσκευής για χρήση του πλήκτρου έντασης για τον έλεγχο της λειτουργίας κλείστρου ή ζουμ.

- **Προεπ. εικ/βίντεο**: ρύθμιση της συσκευής για εμφάνιση φωτογραφιών ή βίντεο μετά την καταγραφή τους.
- **Επαναφορά ρυθμίσεων**: επαναφορά των ρυθμίσεων κάμερας.
- : προβολή των πληροφοριών βοήθειας για χρήση της κάμερας.

Συλλογή

Μια εισαγωγή

Προβάλλετε και διαχειριστείτε φωτογραφίες και βίντεο αποθηκευμένα στη συσκευή.

Προβολή εικόνων ή βίντεο

1 Πατήστε **Συλλογή** στην οθόνη Όλες οι εφαρμογές.

2 Κατόπιν επιλέξτε μια εικόνα ή βίντεο.

Τα αρχεία βίντεο εμφανίζουν το εικονίδιο ▶ στη μικρογραφία προεπισκόπησης. Για να αναπαράγετε βίντεο, πατήστε ▶.

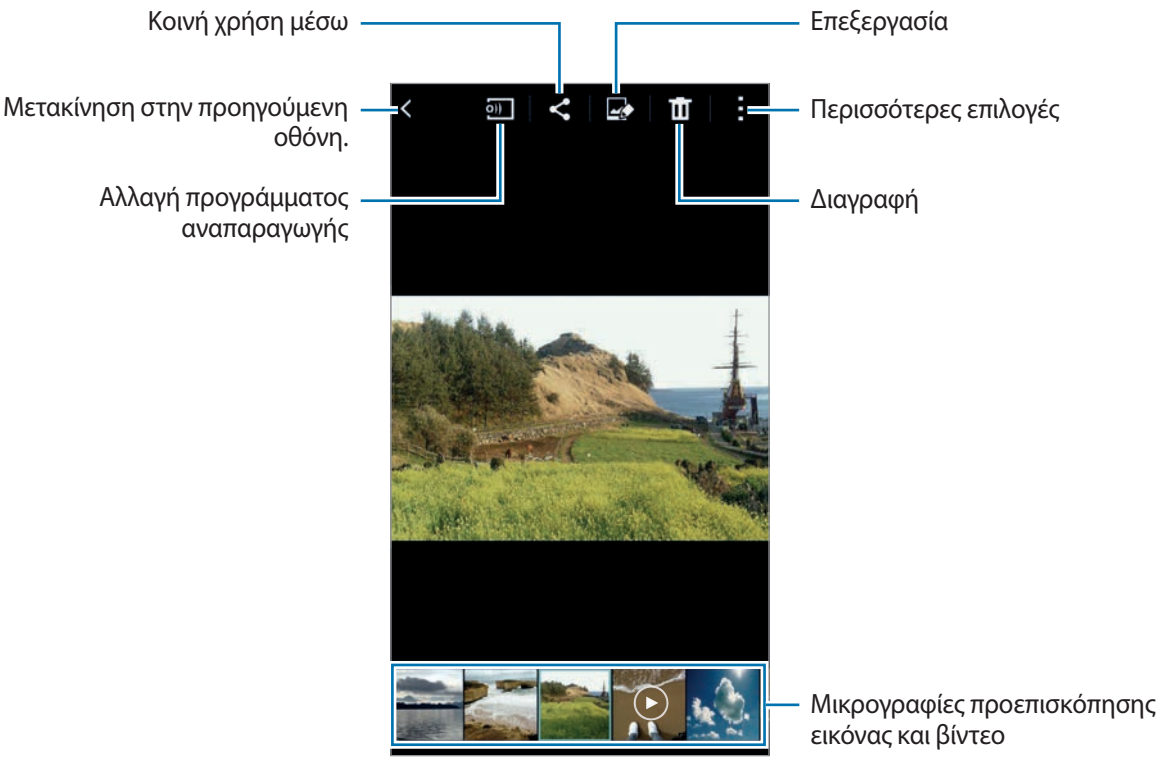

Για την απόκρυψη ή προβολή της γραμμής μενού και των μικρογραφιών προεπισκόπησης, πατήστε στην οθόνη.

Προβολή περιεχομένου αποθηκευμένου σε άλλες συσκευές

Αναζητήστε περιεχόμενο που είναι αποθηκευμένο σε άλλες συσκευές και προβάλλετέ το στη συσκευή σας.

Πρόσβαση σε περιεχόμενο αποθηκευμένο σε συσκευές Samsung Link

Για να χρησιμοποιήσετε τη λειτουργία αυτή, συνδεθείτε με το λογαριασμό Samsung. Ανατρέξτε στην ενότητα Καταχώρηση λογαριασμών Samsung για περισσότερες πληροφορίες.

Στην κύρια οθόνη της Συλλογής, πατήστε ☰ και επιλέξτε μια συσκευή στις **ΚΑΤΑΧΩΡ. ΣΥΣΚΕΥΕΣ** για πρόσβαση σε περιεχόμενο. Μπορείτε να προβάλλετε περιεχόμενο από συσκευές που είναι καταχωρισμένες στο Samsung Link. Επισκεφθείτε τη διεύθυνση link.samsung.com για περισσότερες πληροφορίες.

- Βεβαιωθείτε ότι οι καταγεγραμμένες συσκευές είναι ενεργοποιημένες και συνδεδεμένες με δίκτυο Wi-Fi ή κινητής τηλεφωνίας.
- Ενδέχεται να υποστείτε πρόσθετες χρεώσεις όταν έχετε πρόσβαση σε περιεχόμενο αποθηκευμένο σε άλλες συσκευές μέσω του δικτύου κινητής τηλεφωνίας.

Πρόσβαση σε περιεχόμενο αποθηκευμένο σε κοντινές συσκευές

Κάντε αναζήτηση για κοντινές συσκευές μέσω Wi-Fi, Wi-Fi Direct ή κινητού σημείου πρόσβασης για προβολή περιεχομένου αποθηκευμένου σε αυτές στη συσκευή σας.

1 Στην οθόνη Όλες οι εφαρμογές, πατήστε **Ρυθμίσεις** → **NFC και κοινή χρήση** → **Κοντινές συσκευές**, και κατόπιν πατήστε το διακόπτη **Κοντινές συσκευές** για ενεργοποίηση.

2 Στην κύρια οθόνη της συλλογής, πατήστε ☰.

3 Επιλέξτε μια συσκευή στις **ΚΟΝΤΙΝΈΣ ΣΥΣΚΕΥΈΣ**.

Μπορείτε να προβάλλετε εικόνες και βίντεο από άλλες συσκευές με ενεργοποιημένη τη λειτουργία κοινής χρήσης περιεχομένου.

Διαγραφή εικόνων ή βίντεο

Διαγραφή μιας εικόνας ή βίντεο

Επιλέξτε μια εικόνα ή βίντεο και πατήστε στο πάνω μέρος της οθόνης.

Διαγραφή πολλαπλών εικόνων και βίντεο

1 Στην κύρια οθόνη της Συλλογής, πατήστε παρατεταμένα σε μια εικόνα ή ένα βίντεο για διαγραφή.
Εναλλακτικά, πατήστε → **Επιλογή**.

2 Σημειώστε τις εικόνες ή βίντεο για διαγραφή.

3 Πατήστε στο πάνω μέρος της οθόνης.

Μπορείτε επίσης να πατήσετε → **Διαγραφή**, να σημειώσετε τις εικόνες ή βίντεο για διαγραφή και κατόπιν να πατήσετε **ΟΚ** για διαγραφή πολλαπλών στοιχείων.

Πρόληψη κινδύνου

Λειτουργία έκτακτης ανάγκης

Η λειτουργία έκτακτης ανάγκης αλλάζει την οθόνη σε γκρίζους τόνους για μείωση της κατανάλωσης της μπαταρίας. Ορισμένες εφαρμογές και λειτουργίες περιορίζονται.

Ενεργοποίηση της λειτουργίας έκτακτης ανάγκης

1 Στην οθόνη Όλες οι εφαρμογές, πατήστε **Ρυθμίσεις** → **Πρόληψη κινδύνου** → **Λειτουργία έκτακτης ανάγκης** και κατόπιν πατήστε το διακόπτη **Λειτουργία έκτακτης ανάγκης** για ενεργοποίηση.

Εναλλακτικά, πατήστε παρατεταμένα το πλήκτρο λειτουργίας και κατόπιν πατήστε **Λειτουργία έκτακτης ανάγκης**.

2 Διαβάστε και συμφωνήστε με τους όρους και τις προϋποθέσεις και πατήστε **ΟΚ**.

3 Διαβάστε τις πληροφορίες επί της οθόνης και πατήστε **Ενεργό**.

Ο εκτιμώμενος μέγιστος χρόνος αναμονής δείχνει το χρόνο που απομένει για να εξαντληθεί η ενέργεια της μπαταρίας, εάν δεν χρησιμοποιείται η συσκευή. Ο χρόνος αναμονής ενδέχεται να διαφέρει ανάλογα με τις ρυθμίσεις της συσκευής σας και τις συνθήκες λειτουργίας.

Απενεργοποίηση της λειτουργίας έκτακτης ανάγκης

Για απενεργοποίηση της λειτουργίας έκτακτης ανάγκης, πατήστε ⋮ → **Απενεργοποίηση λειτουργίας έκτακτης ανάγκης** → **Απενεργ.** Εναλλακτικά, πατήστε παρατεταμένα το πλήκτρο λειτουργίας και κατόπιν πατήστε **Λειτουργία έκτακτης ανάγκης** → **Απενεργ.**

Αποστολή μηνυμάτων βοήθειας

Σε κατάσταση έκτακτης ανάγκης, πατήστε το πλήκτρο λειτουργίας γρήγορα τρεις φορές. Η συσκευή στέλνει μηνύματα στις πρωταρχικές επαφές σας. Τα μηνύματα συμπεριλαμβάνουν τις πληροφορίες τοποθεσίας σας. Για χρήση της λειτουργίας αυτής, καταρχάς καταχωρήστε τις πρωταρχικές επαφές σας και δημιουργήστε μηνύματα βοήθειας.

Προσθήκη πρωταρχικών επαφών

1 Στην οθόνη Όλες οι εφαρμογές, πατήστε **Ρυθμίσεις** → **Πρόληψη κινδύνου**.

2 Πατήστε **Διαχείριση κύριων επαφών** → **Δημιουργία κύριας επαφής**.

3 Πατήστε **Δημ/ργία επαφής** και εισάγετε πληροφορίες επαφής ή πατήστε **Επιλογή από τις επαφές** για προσθήκη μιας υπάρχουσας επαφής ως πρωταρχική επαφή.

Ρύθμιση μηνυμάτων βοήθειας

1 Στην οθόνη Όλες οι εφαρμογές, πατήστε **Ρυθμίσεις** → **Πρόληψη κινδύνου**.

2 Πατήστε **Αποστολή μηνυμάτων βοήθειας** και πατήστε το διακόπτη **Αποστολή μηνυμάτων βοήθειας** για ενεργοποίηση.

3 Διαβάστε και συμφωνήστε με τους όρους και τις προϋποθέσεις και κατόπιν πατήστε **ΟΚ**.

Για αποστολή μηνυμάτων βοήθειας με ηχητικές εγγραφές ή φωτογραφίες, σημειώστε **Αποστολή ηχογράφησης** ή **Αποστολή εικόνων**.

Η επιλογή **Αποστολή εικόνων** μπορεί να μην είναι διαθέσιμη, ανάλογα με τη γεωγραφική περιοχή ή τον πάροχο υπηρεσιών.

Χρήσιμες εφαρμογές

Λειτ. αυτοκ.

Μια εισαγωγή

Χρησιμοποιήστε τη λειτουργία αυτή για έλεγχο της συσκευής ενώ οδηγείτε. Μπορείτε να ακούσετε μηνύματα και μουσική χρησιμοποιώντας φωνητικές εντολές και χωρίς να αγγίζετε τη συσκευή.

Μην κοιτάτε στην οθόνη και μην εκτελείτε λειτουργίες με τα χέρια σας ενώ οδηγείτε.

- Οι χάρτες πλοήγησης, η τρέχουσα θέση σας, καθώς και άλλα δεδομένα πλοήγησης ενδέχεται να διαφέρουν από τις πληροφορίες της πραγματικής τοποθεσίας. Θα πρέπει πάντα να προσέχετε τις οδικές συνθήκες, την τροχαία κίνηση, και οποιουσδήποτε άλλους παράγοντες μπορεί να επηρεάσουν την οδήγησή σας. Τηρείτε όλες τις προειδοποιήσεις και τους κανονισμούς ασφαλείας ενώ οδηγείτε.
- Ενδέχεται να προκύψουν πρόσθετες χρεώσεις κατά τη χρήση της λειτουργίας πλοήγησης.
- Η λειτουργία αυτή μπορεί να μην είναι διαθέσιμη, ανάλογα με τη γεωγραφική περιοχή ή τον πάροχο υπηρεσιών.
- Η λειτουργία αυτή δεν υποστηρίζεται σε ορισμένες γλώσσες.

Έναρξη της λειτουργίας αυτοκινήτου

Όταν καταχωρείτε ένα όχημα στη συσκευή σας, μπορείτε να ακούσετε τον ήχο από τη συσκευή μέσω των ηχείων του αυτοκινήτου. Μπορείτε επίσης να ρυθμίσετε τη συσκευή να ενεργοποιεί αυτόματα τη λειτουργία αυτοκινήτου όταν συνδέεται με το όχημα, και άλλα.

Κατά το τρέξιμο της εφαρμογής αυτής για πρώτη φορά, ακολουθήστε τις οδηγίες επί της οθόνης για ολοκλήρωση της διαμόρφωσης.

1 Ανοίξτε το πλαίσιο γρήγορων ρυθμίσεων και πατήστε **Λειτ. αυτοκ.** για να την ενεργοποιήσετε.

2 Ακολουθήστε τις οδηγίες επί της οθόνης για να ολοκληρώσετε τη ρύθμιση.

Όταν εμφανιστεί το παράθυρο αιτήματος άδειας του Bluetooth, πατήστε **Ναι** για να επιτρέψετε σε ένα όχημα να αναζητήσει για τη συσκευή σας και να συνδεθούν μέσω Bluetooth.

- Πριν την καταχώρηση του οχήματός σας, ξεκινήστε το όχημα και ενεργοποιήστε το ραδιόφωνο.
- Ενώ καταχωρείτε ένα όχημα στη συσκευή, τοποθετήστε τη συσκευή κοντά στο όχημα.

Καταχώρηση και άλλων οχημάτων

Πατήστε ⋮ → **Settings** → **My cars** → +.

Χρήση μενού λειτουργίας αυτοκινήτου

Χρησιμοποιήστε τα μενού λειτουργίας αυτοκινήτου χρησιμοποιώντας φωνητικές για πραγματοποίηση κλήσεων, αποστολή μηνυμάτων, πλοήγηση σε τοποθεσίες ή αναπαραγωγή μουσικής. Μπορείτε επίσης να πατάτε στα εικονίδια κάθε μενού στην οθόνη.

1 Ανοίξτε το πλαίσιο γρήγορων ρυθμίσεων και πατήστε **Λειτ. αυτοκ.** για να την ενεργοποιήσετε.

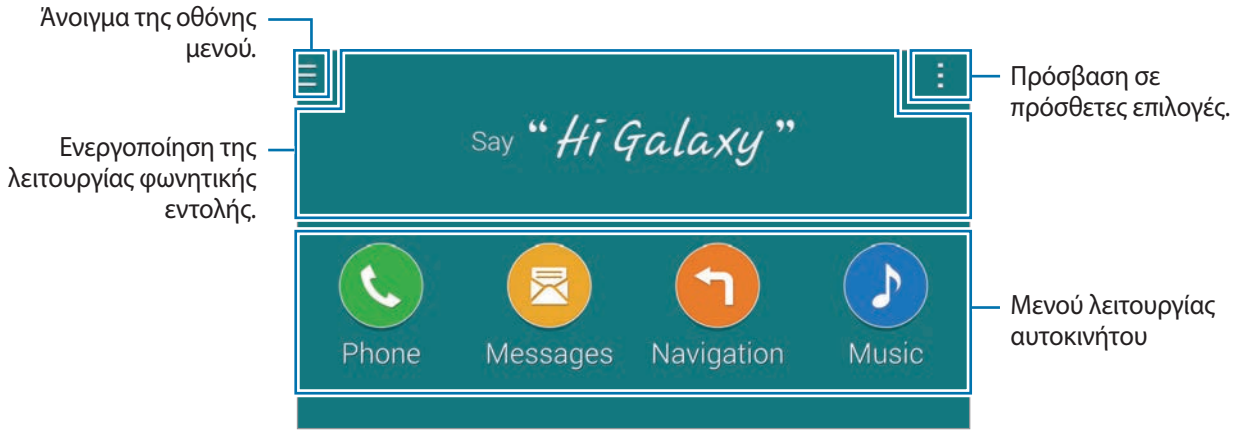

2 Στην κύρια οθόνη λειτουργίας αυτοκινήτου, πείτε "Hi Galaxy."

3 Όταν εμφανίζεται το εικονίδιο, πείτε μια φωνητική εντολή για εκκίνηση του επιθυμητού μενού.

Μπορείτε επίσης να χρησιμοποιήσετε γρήγορες φωνητικές εντολές. Για προβολή παραδειγμάτων γρήγορων φωνητικών εντολών, πατήστε ⋮ → **Example commands**.

Χρήση της λειτουργίας πλοήγησης

Επιλέξτε μια τοποθεσία με ακρίβεια πατώντας παρατεταμένα το δάχτυλό σας στο χάρτη. Ή χρησιμοποιήστε μια φωνητική εντολή για πλοήγηση προς έναν προορισμό.

1 Ανοίξτε το πλαίσιο γρήγορων ρυθμίσεων και πατήστε **Λειτ. αυτοκ.** για να την ενεργοποιήσετε.

2 Στην κύρια οθόνη λειτουργίας αυτοκινήτου, πείτε "Hi Galaxy".

3 Πείτε "Navigation".

4 Πείτε μια λέξη κλειδί ή τη διεύθυνση για την τοποθεσία.

Η συσκευή ξεκινά αυτόματα να σάς καθοδηγεί προς την τοποθεσία.

S Finder

Μια εισαγωγή

Αναζητήστε ευρεία ποικιλία περιεχομένου με μια λέξη κλειδί.

Αναζήτηση για περιεχόμενο

Ανοίξτε το πλαίσιο ειδοποιήσεων και πατήστε **S Finder**.

Εισαγάγετε μια λέξη κλειδί στο πεδίο αναζήτησης ή πατήστε και πείτε μια λέξη κλειδί.

Για να έχετε πιο σύνθετα αποτελέσματα, πατήστε τα κουμπιά φίλτρου κάτω από το πεδίο αναζήτησης και κατόπιν επιλέξτε μια ετικέτα.

Ρύθμιση κατηγοριών αναζήτησης

Μπορείτε να ορίσετε τις κατηγορίες αναζήτησης για αναζήτηση περιεχομένου σε συγκεκριμένα πεδία αναζήτησης.

Πατήστε ⋮ → **Ρυθμίσεις** → **Επιλ. κατηγ. αναζήτησης** και σημειώστε κατηγορίες.

Διαχείριση του ιστορικού αναζήτησης

Οι περασμένες αναζητήσεις αποθηκεύονται αυτόματα. Για διαγραφή ενός στοιχείου ιστορικού αναζήτησης, πατήστε — δίπλα σε ένα στοιχείο.

Για να ρυθμίσετε τη συσκευή ώστε να μην αποθηκεύει το ιστορικό αναζήτησης, πατήστε ⋮ → **Ρυθμίσεις** και κατόπιν ακυρώστε την επιλογή **Χρήση ιστορικού αναζήτ.**

S Planner

Μια εισαγωγή

Διαχειριστείτε το πρόγραμμά σας εισάγοντας επικείμενα συμβάντα ή εργασίες στο πρόγραμμα σχεδιασμού σας.

Δημιουργία συμβάντων ή εργασιών

1 Πατήστε **S Planner** στην οθόνη Όλες οι εφαρμογές.

2 Πατήστε + ή κάντε διπλό πάτημα σε μια ημερομηνία.

Εάν η ημερομηνία έχει ήδη αποθηκευμένα συμβάντα ή εργασίες, πατήστε στην ημερομηνία και πατήστε +.

3 Πατήστε πάνω αριστερά στην οθόνη για να επιλέξετε οποιαδήποτε εκδήλωση ή εργασία και εισαγάγετε λεπτομέρειες.

- **Προσθήκη συμβάντος**: ρύθμιση μιας ημερομηνίας έναρξης και λήξης για ένα συμβάν. Μπορείτε να ρυθμίσετε προαιρετική ρύθμιση επανάληψης.
- **Προσθήκη εργασίας**: προσθήκη μιας εργασίας για εκτέλεση σε συγκεκριμένη ημερομηνία. Μπορείτε να ρυθμίσετε προαιρετική ρύθμιση προτεραιότητας.

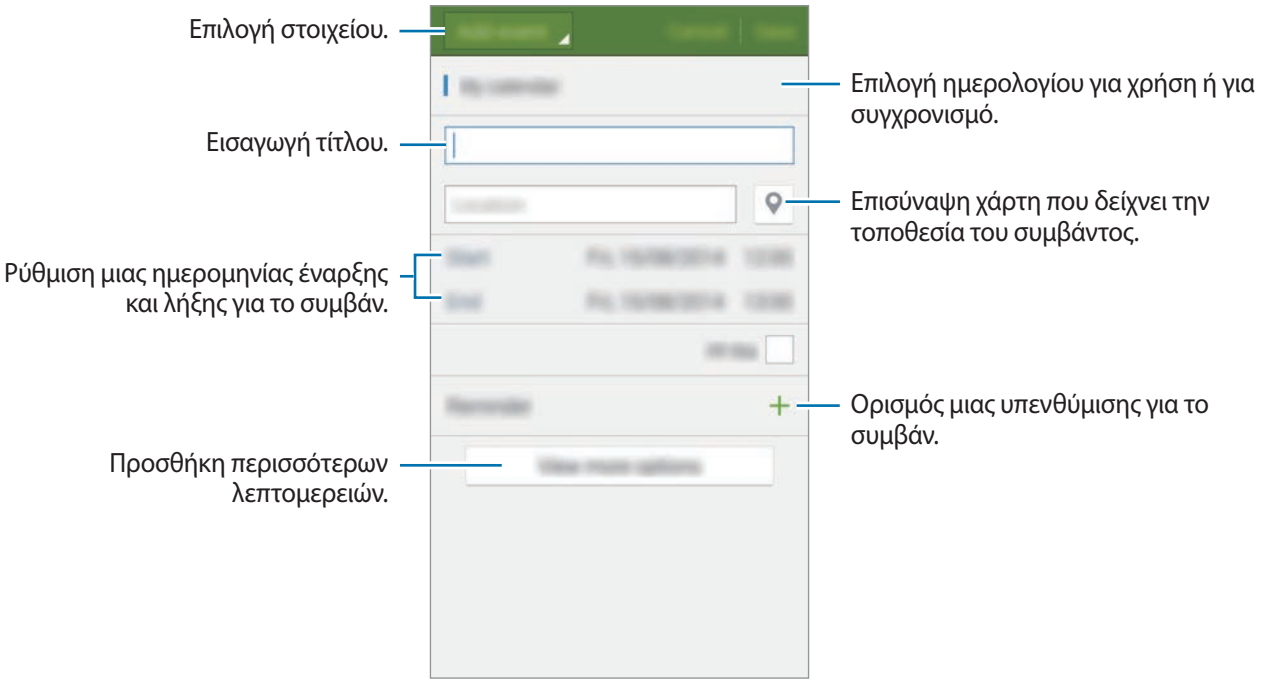

4 Πατήστε **Αποθήκευση** για να αποθηκεύσετε το συμβάν ή την εργασία.

Συγχρονισμός συμβάντων και εργασιών με τους λογαριασμούς σας

Στην κύρια οθόνη S Planner, πατήστε ⋮ → **Συγχρονισμός τώρα** για συγχρονισμό συμβάντων και εργασιών με τους λογαριασμούς σας.

Για προσθήκη λογαριασμών προς συγχρονισμό, πατήστε ⋮ → **Ημερολόγια** → **Προσθήκη λογαριασμού**. Κατόπιν, επιλέξτε ένα λογαριασμό για συγχρονισμό και συνδεθείτε με αυτόν. Όταν προστεθεί ένας λογαριασμός, εμφανίζεται ένας πράσινος κύκλος δίπλα στο όνομα του λογαριασμού.

Για αλλαγή της επιλογής συγχρονισμού ενός λογαριασμού, ανοίξτε την οθόνη Όλες οι εφαρμογές, πατήστε **Ρυθμίσεις** → **Λογαριασμοί** και κατόπιν επιλέξτε μια υπηρεσία λογαριασμών.

S Health

Μια εισαγωγή

Το S Health σάς βοηθά να διαχειρίζεστε την ευεξία και φυσική σας κατάσταση. Ρυθμίστε στόχους φυσικής κατάστασης, ελέγχετε την πρόοδό σας και παρακολουθείτε τη γενική ευεξία και φυσική σας κατάσταση.

Έναρξη S Health

Κατά την εκτέλεση της εφαρμογής αυτής για πρώτη φορά ή την επανεκκίνησή της αφού διεξάγετε μια επαναρύθμιση δεδομένων, ακολουθήστε τις οδηγίες επί της οθόνης για να ολοκληρώσετε τη ρύθμιση.

1 Πατήστε **S Health** στην οθόνη Όλες οι εφαρμογές.

2 Ακολουθήστε τις οδηγίες επί της οθόνης για να ολοκληρώσετε τη ρύθμιση.

Με βάση τα στοιχεία για το σώμα σας, η συσκευή υπολογίζει τον τυπικό βασικό μεταβολικό ρυθμό σας (BMR) και προτείνει ημερήσια πρόσληψη θερμίδων. Η πρόταση ενδέχεται να μην είναι ακριβής για κάθε ηλικία, σωματική σύσταση ή διατροφικές ανάγκες.

Κύρια οθόνη του S Health

Μπορείτε να προβάλλετε τις βασικές πληροφορίες από τα μενού S Health και χρησιμοποιήστε συντομεύσεις για απευθείας πρόσβαση σε μενού S Health.

Πατήστε **S Health** στην οθόνη Όλες οι εφαρμογές. Πατήστε ☰ → **Κύρια οθόνη**.

Για πρόσβαση σε περισσότερες πληροφορίες σχετικά με τις λειτουργίες S Health, ανοίξτε την κύρια οθόνη S Health και πατήστε ⋮ → **Βοήθεια**.

Πρόσθετες πληροφορίες

- Ο σκοπός για τη συλλογή τέτοιων δεδομένων περιορίζεται στην παροχή της υπηρεσία που έχετε ζητήσει, συμπεριλαμβανομένης της παροχής πρόσθετων πληροφοριών για βελτίωση της ευεξίας σας, δημιουργίας εφεδρικών αντιγράφων/ συγχρονισμού δεδομένων, ανάλυσης δεδομένων και στατιστικών στοιχείων ή για την ανάπτυξη και παροχή καλύτερων υπηρεσιών. (Αν, όμως, συνδεθείτε με το λογαριασμό Samsung από το S Health, τα δεδομένα σας ενδέχεται να αποθηκευτούν στο διακομιστή για σκοπούς εφεδρικών αντιγράφων δεδομένων.) Τα προσωπικά στοιχεία ενδέχεται να αποθηκεύονται έως την ολοκλήρωση τέτοιων σκοπών. Μπορείτε να διαγράψετε προσωπικά στοιχεία που αποθηκεύονται από το S Health με χρήση της επιλογής επαναφοράς δεδομένων στο μενού ρυθμίσεων. Για διαγραφή τυχόν δεδομένων που έχετε μοιραστεί με κοινωνικά δίκτυα ή μεταφέρατε σε συσκευές αποθήκευσης, πρέπει να τα διαγράψετε ξεχωριστά.
- Αναλαμβάνετε πλήρη ευθύνη για ακατάλληλη χρήση των δεδομένων που μοιράζονται σε κοινωνικά δίκτυα ή μεταδίδονται σε άλλα άτομα. Να είστε προσεκτικοί όταν μοιράζεστε τα προσωπικά στοιχεία σας με άλλα άτομα.
- Αν η συσκευή είναι συνδεδεμένη με συσκευές μέτρησης, επαληθεύστε στο πρωτόκολλο επικοινωνίας για να επιβεβαιώσετε τη σωστή λειτουργία. Αν χρησιμοποιείτε ασύρματη σύνδεση, όπως Bluetooth ή ANT+, η συσκευή μπορεί να επηρεάζεται από ηλεκτρονικές παρεμβολές από άλλες συσκευές. Αποφύγετε τη χρήση της συσκευής κοντά σε άλλες συσκευές που εκπέμπουν ραδιοκύματα.
- Το περιεχόμενο που χρησιμοποιείται στην εφαρμογή S Health ενδέχεται να διαφέρει ανάλογα με την έκδοση λογισμικού της εφαρμογής. Οι υπηρεσίες που παρέχονται με την εφαρμογή υπόκεινται σε αλλαγή ή ακύρωση της υποστήριξης χωρίς προειδοποίηση.
- Οι διαθέσιμες λειτουργίες και υπηρεσίες S Health ενδέχεται να διαφέρουν ανάλογα με την τοπική νομοθεσία και κανονισμούς στη γεωγραφική περιοχή σας.
- Ορισμένες λειτουργίες S Health ενδέχεται να μην παρέχονται ανάλογα με τη γεωγραφική περιοχή σας.
- Οι λειτουργίες του S Health προορίζονται για σκοπούς φυσικής κατάστασης και πληροφόρησης μόνο και δεν προορίζονται για χρήση στη διάγνωση νόσων ή άλλων παθήσεων, ή για τη θεραπεία, ανακούφιση, αγωγή ή πρόληψη νόσων.

S Voice

Μια εισαγωγή

Εκτελέστε διάφορες εργασίες απλώς μιλώντας.

Έναρξη S Voice

1 Πατήστε **S Voice** στην οθόνη Όλες οι εφαρμογές.

Εναλλακτικά, πατήστε δυο φορές το πλήκτρο αρχικής οθόνης.

Η εφαρμογή αυτή μπορεί να μην είναι διαθέσιμη, ανάλογα με τη γεωγραφική περιοχή ή τον πάροχο υπηρεσιών.

2 Ακολουθήστε τις οδηγίες επί της οθόνης για να ολοκληρώσετε τη ρύθμιση.

3 Προβάλλετε το μάθημα ή πατήστε **Start** για παράλειψη του μαθήματος.

Ρύθμιση της γλώσσας

Πατήστε ⋮ → **Settings** → **Language** και κατόπιν επιλέξτε μια γλώσσα.

Η επιλεγμένη γλώσσα εφαρμόζεται μόνο στο **S Voice**, και όχι στη γλώσσα που προβάλλεται στη συσκευή.

Χρήση S Voice

1 Πατήστε **S Voice** στην οθόνη Όλες οι εφαρμογές.

Εναλλακτικά, πατήστε δυο φορές το πλήκτρο αρχικής οθόνης.

Όταν εκκινείται το **S Voice**, η συσκευή ξεκινά τη φωνητική αναγνώριση.

2 Προφέρετε μια φωνητική εντολή.

Αν η συσκευή αναγνωρίσει την εντολή, η συσκευή εκτελεί την αντίστοιχη ενέργεια. Για επανάληψη μιας φωνητικής ή για να προφέρετε μια άλλη εντολή, πατήστε .

Συμβουλές για καλύτερη φωνητική αναγνώριση

- Μιλάτε καθαρά.
- Μιλάτε ενώ βρίσκεστε σε ήσυχο χώρο.
- Μην χρησιμοποιείτε προσβλητικές λέξεις ή διαλέκτους.
- Αποφύγετε να μιλάτε με τοπική προφορά.

Η συσκευή ενδέχεται να μην αναγνωρίσει τις εντολές σας ή ενδέχεται να εκτελέσει ανεπιθύμητες εντολές ανάλογα με τον περιβάλλοντα χώρο ή τον τρόπο ομιλίας σας.

Αφύπνιση S Voice σε λειτουργία αναμονής

Αν το S Voice δεν χρησιμοποιείται για συγκεκριμένη περίοδο, μεταβαίνει αυτόματα σε λειτουργία αναμονής. Πατήστε στο εικονίδιο του μικροφώνου ή πείτε "Hi Galaxy" στη συσκευή για να συνεχιστεί η φωνητική αναγνώριση.

Αλλαγή της εντολής αφύπνισης

Μπορείτε να αλλάξετε την εντολή αφύπνισης "Hi Galaxy". Η εντολή αφύπνισης χρησιμοποιείται για συνέχιση της φωνητικής αναγνώρισης όταν η συσκευή βρίσκεται σε λειτουργία αναμονής.

Πατήστε ⋮ → **Settings** → **Voice wake-up** → **Set wake-up command**.

Χρήση εντολών αφύπνισης στην κλειδωμένη οθόνη

Στην κλειδωμένη οθόνη, μπορείτε να χρησιμοποιήσετε διάφορες λειτουργίες με προκαθορισμένες εντολές αφύπνισης.

Πατήστε ⋮ → **Settings** → **Voice wake-up** → **Wake up while locked**.

Μουσική

Μια εισαγωγή

Ακούστε μουσική ταξινομημένη ανά κατηγορία και εξατομικεύστε τις ρυθμίσεις αναπαραγωγής.

Αναπαραγωγή μουσικής

Πατήστε **Μουσική** στην οθόνη Όλες οι εφαρμογές.

Επιλέξτε ένα τραγούδι για αναπαραγωγή.

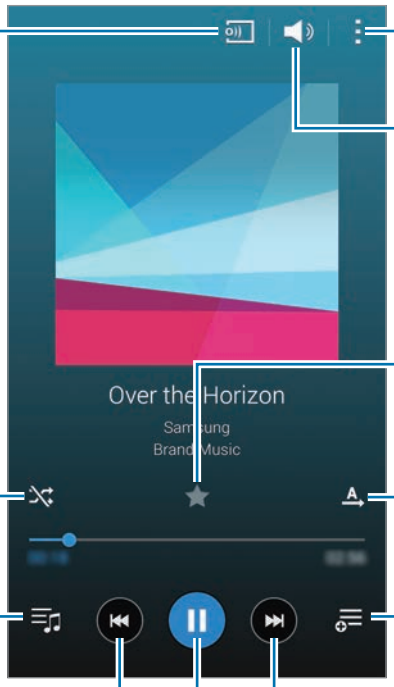

Αναζήτηση για άλλες συσκευές για αναπαραγωγή του αρχείου σε αυτές.

Πρόσβαση σε πρόσθετες επιλογές.

Ρύθμιση της έντασης ήχου.

Ρύθμιση του αρχείου ως αγαπημένο τραγούδι σας.

Ενεργοποίηση τυχαίας αναπαραγωγής.

Αλλαγή της λειτουργίας επανάληψης.

Άνοιγμα λίστας αναπαραγωγής.

Προσθήκη του τραγουδιού σε λίστα αναπαραγωγής.

Μετάβαση στο προηγούμενο τραγούδι. Παρατεταμένο πάτημα για κίνηση πίσω.

Μετάβαση στο επόμενο τραγούδι. Παρατεταμένο πάτημα για γρήγορη κίνηση εμπρός.

Παύση και συνέχιση της αναπαραγωγής.

Αναπαραγωγή μουσικής αποθηκευμένης σε άλλες συσκευές

Αναζητήστε μουσική που είναι αποθηκευμένη σε άλλες συσκευές και αναπαράγετέ την στη συσκευή σας.

Πατήστε **Μουσική** στην οθόνη Όλες οι εφαρμογές.

Πρόσβαση σε μουσική αποθηκευμένη σε συσκευές Samsung Link

Για να χρησιμοποιήσετε τη λειτουργία αυτή, συνδεθείτε με το λογαριασμό Samsung. Ανατρέξτε στην ενότητα Καταχώρηση λογαριασμών Samsung για περισσότερες πληροφορίες.

Στην κύρια οθόνη μουσικής, πατήστε **Συσκευές** και επιλέξτε μια συσκευή στις **ΚΑΤΑΧΩΡΙΣΜΈΝΕΣ ΣΥΣΚΕΥΈΣ** για πρόσβαση και αναπαραγωγή μουσικής. Μπορείτε να αναπαράγετε τραγούδια από συσκευές που είναι καταχωρισμένες στο Samsung Link. Επισκεφθείτε τη διεύθυνση link.samsung.com για περισσότερες πληροφορίες.

- Βεβαιωθείτε ότι οι καταγεγραμμένες συσκευές είναι ενεργοποιημένες και συνδεδεμένες με δίκτυο Wi-Fi ή κινητής τηλεφωνίας.
- Ενδέχεται να υποστείτε πρόσθετες χρεώσεις όταν έχετε πρόσβαση σε περιεχόμενο αποθηκευμένο σε άλλες συσκευές μέσω του δικτύου κινητής τηλεφωνίας.

Πρόσβαση σε μουσική αποθηκευμένη σε κοντινές συσκευές

Κάντε αναζήτηση για κοντινές συσκευές μέσω Wi-Fi, Wi-Fi Direct ή κινητού σημείου πρόσβασης για αναπαραγωγή μουσικής αποθηκευμένης σε αυτές στη συσκευή σας.

1 Στην οθόνη Όλες οι εφαρμογές, πατήστε **Ρυθμίσεις** → **NFC και κοινή χρήση** → **Κοντινές συσκευές**, και κατόπιν πατήστε το διακόπτη **Κοντινές συσκευές** για ενεργοποίηση.

2 Στην κύρια οθόνη μουσικής, πατήστε **Συσκευές**.

3 Επιλέξτε μια συσκευή στις **ΚΟΝΤΙΝΈΣ ΣΥΣΚΕΥΈΣ** για πρόσβαση και αναπαραγωγή μουσικής.

Μπορείτε να αναπαράγετε τραγούδια από άλλες συσκευές με ενεργοποιημένη τη λειτουργία κοινής χρήσης περιεχομένου.

Βίντεο

Μια εισαγωγή

Παρακολουθήστε βίντεο αποθηκευμένα στη συσκευή και εξατομικεύστε τις ρυθμίσεις αναπαραγωγής.

Αναπαραγωγή βίντεο

Πατήστε **Βίντεο** στην οθόνη Όλες οι εφαρμογές.

Επιλέξτε ένα βίντεο για αναπαραγωγή.

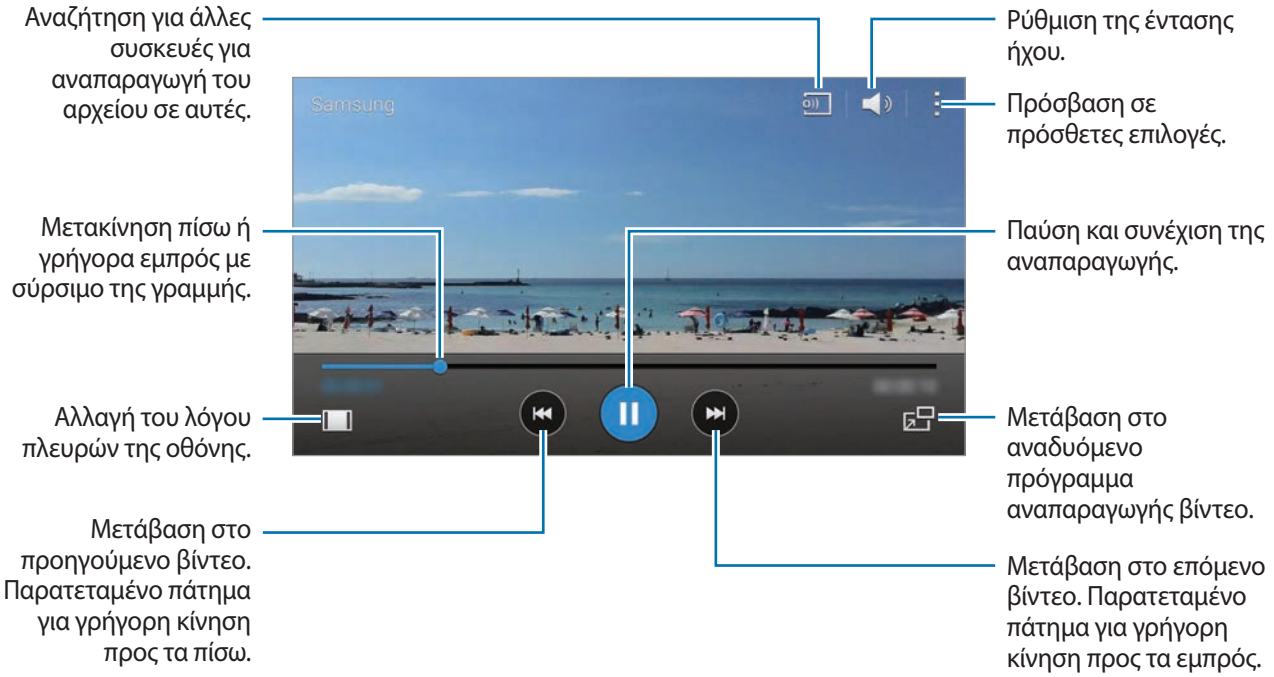

Σύρετε το δάχτυλό σας προς τα πάνω ή προς τα κάτω στην αριστερή πλευρά της οθόνης αναπαραγωγής για ρύθμιση της φωτεινότητας ή σύρετε το δάχτυλό σας προς τα πάνω ή προς τα κάτω στη δεξιά πλευρά της οθόνης αναπαραγωγής για ρύθμιση της έντασης.

Για κίνηση πίσω ή γρήγορη κίνηση εμπρός, σύρετε το δάχτυλό σας αριστερά ή δεξιά στην οθόνη αναπαραγωγής.

Αναπαραγωγή βίντεο αποθηκευμένων σε άλλες συσκευές

Αναζητήστε βίντεο που είναι αποθηκευμένα σε άλλες συσκευές και αναπαράγετέ τα στη συσκευή σας.

Πατήστε **Βίντεο** στην οθόνη Όλες οι εφαρμογές.

Πρόσβαση σε βίντεο αποθηκευμένα σε συσκευές Samsung Link

Για να χρησιμοποιήσετε τη λειτουργία αυτή, συνδεθείτε με το λογαριασμό Samsung. Ανατρέξτε στην ενότητα Καταχώρηση λογαριασμών Samsung για περισσότερες πληροφορίες.

Στην κύρια οθόνη βίντεο, πατήστε **Συσκευές** και επιλέξτε μια συσκευή στις **ΚΑΤΑΧΩΡ. ΣΥΣΚΕΥΕΣ** για πρόσβαση και αναπαραγωγή βίντεο. Μπορείτε να αναπαράγετε βίντεο από συσκευές που είναι καταχωρισμένες στο Samsung Link. Επισκεφθείτε τη διεύθυνση link.samsung.com για περισσότερες πληροφορίες.

- Βεβαιωθείτε ότι οι καταγεγραμμένες συσκευές είναι ενεργοποιημένες και συνδεδεμένες με δίκτυο Wi-Fi ή κινητής τηλεφωνίας.
- Ενδέχεται να υποστείτε πρόσθετες χρεώσεις όταν έχετε πρόσβαση σε περιεχόμενο αποθηκευμένο σε άλλες συσκευές μέσω του δικτύου κινητής τηλεφωνίας.

Πρόσβαση σε βίντεο αποθηκευμένα σε κοντινές συσκευές

Κάντε αναζήτηση για κοντινές συσκευές μέσω Wi-Fi, Wi-Fi Direct ή κινητού σημείου πρόσβασης για αναπαραγωγή βίντεο αποθηκευμένων σε αυτές στη συσκευή σας.

1 Στην οθόνη Όλες οι εφαρμογές, πατήστε **Ρυθμίσεις** → **NFC και κοινή χρήση** → **Κοντινές συσκευές**, και κατόπιν πατήστε το διακόπτη **Κοντινές συσκευές** για ενεργοποίηση.

2 Στην κύρια οθόνη βίντεο, πατήστε **Συσκευές**.

3 Επιλέξτε μια συσκευή στις **ΚΟΝΤΙΝΕΣ ΣΥΣΚΕΥΕΣ** για πρόσβαση και αναπαραγωγή του βίντεο.

Μπορείτε να αναπαράγετε βίντεο από άλλες συσκευές με ενεργοποιημένη τη λειτουργία κοινής χρήσης περιεχομένου.

Internet

Μια εισαγωγή

Περιηγηθείτε στο διαδίκτυο για να αναζητήσετε πληροφορίες και να σημειώσετε με σελιδοδείκτες τις αγαπημένες ιστοσελίδες σας ώστε να έχετε πρόσβαση σε αυτές με άνεση.

Περιήγηση σε ιστοσελίδες

1 Πατήστε **Internet** στην οθόνη Όλες οι εφαρμογές.

2 Πατήστε στο πεδίο διεύθυνσης. Για να αλλάξετε τη μηχανή αναζήτησης, πατήστε στο εικονίδιο μηχανής αναζήτησης δίπλα στο πεδίο διεύθυνσης ιστού.

3 Εισαγάγετε τη διεύθυνση ιστού ή μια λέξη κλειδί και κατόπιν πατήστε **Μετάβαση**. Για να κάνετε αναζήτηση στον ιστό φωνητικά, πατήστε .

Για προβολή των γραμμών εργαλείων, σύρετε το δάχτυλό σας ελαφρώς προς τα κάτω στην οθόνη.

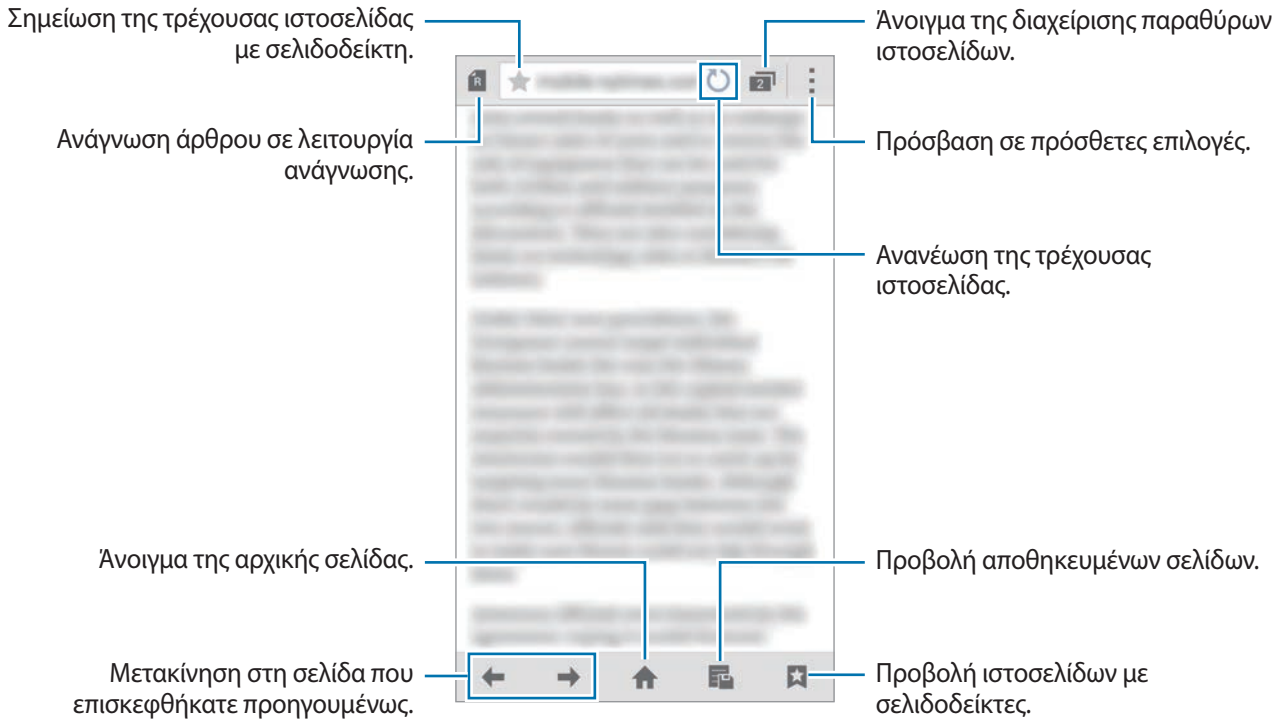

Εγγραφή Φωνής

Μια εισαγωγή

Χρησιμοποιήστε διάφορους τρόπους εγγραφής για διάφορες καταστάσεις, όπως σε μια συνέντευξη ή σε μια συνάντηση. Η συσκευή μπορεί να μετατρέψει τη φωνή σας σε κείμενο και να διακρίνει μεταξύ ηχητικών πηγών.

Εγγραφή φωνητικών σημειώσεων

1 Πατήστε **Εγγραφή Φωνής** στην οθόνη Όλες οι εφαρμογές.

2 Πατήστε για να ξεκινήσει η εγγραφή. Μιλάτε στο μικρόφωνο.

Πατήστε για παύση της εγγραφής. Για ακύρωση της εγγραφής, πατήστε .

Κατά την εγγραφή μιας φωνητικής σημείωσης, πατήστε για εισαγωγή ενός σελιδοδείκτη.

3 Πατήστε για ολοκλήρωση της εγγραφής.

Αλλαγή της λειτουργίας εγγραφής

Πατήστε για επιλογή τρόπου λειτουργίας από τη λίστα.

- **Κανονική**: αυτή είναι η κανονική λειτουργία εγγραφής.
- **Συνέντευξη**: το μικρόφωνο είναι ευαίσθητο σε ήχους από δύο διευθύνσεις. Στη λειτουργία αυτή, και το πάνω και το κάτω μέρος της συσκευής λαμβάνουν ίσες ποσότητες ήχου. Οι φωνητικές σημειώσεις που εγγράφηκαν με αυτόν τον τρόπο λειτουργίας εμφανίζονται με το εικονίδιο δίπλα τους.
- **Συνάντηση**: το μικρόφωνο είναι ευαίσθητο σε ήχους από διάφορες διευθύνσεις. Οι φωνητικές σημειώσεις που εγγράφηκαν με αυτόν τον τρόπο λειτουργίας εμφανίζονται με το εικονίδιο δίπλα τους.
- **Φωνητικό σημείωμα**: η συσκευή εγγράφει τη φωνή σας και την μετατρέπει ταυτόχρονα σε κείμενο επί της οθόνης. Για βέλτιστα αποτελέσματα, κρατήστε τη συσκευή κοντά στο στόμα σας και μιλάτε δυνατά και καθαρά σε ένα ήσυχο μέρος. Οι φωνητικές σημειώσεις που εγγράφηκαν με αυτόν τον τρόπο λειτουργίας εμφανίζονται με το εικονίδιο δίπλα τους.

Αν η γλώσσα συστήματος της φωνητικής σημείωσης δεν ταιριάζει με τη γλώσσα με την οποία μιλάτε, η συσκευή δεν αναγνωρίζει τη φωνή σας. Πριν τη χρήση της λειτουργίας αυτής, πατήστε → **Ρυθμίσεις** → **Γλώσσα** για να ρυθμίσετε τη γλώσσα συστήματος της φωνητικής σημείωσης.

Αναπαραγωγή επιλεγμένων φωνητικών σημειώσεων

Όταν κάνετε ανασκόπηση ηχογραφήσεων συνέντευξης ή συναντήσεων, μπορείτε να κάνετε σίγαση ή να ακυρώσετε τη σίγαση ορισμένων ηχητικών πηγών στην εγγραφή.

1 Πατήστε **Εγγραφή Φωνής** στην οθόνη Όλες οι εφαρμογές.

2 Πατήστε και επιλέξτε μια φωνητική σημείωση που εγγράφηκε σε λειτουργία συνάντησης.

3 Για σίγαση ορισμένων ηχητικών πηγών, πατήστε για την αντίστοιχη κατεύθυνση προς την οποία θα γίνει σίγαση του ήχου.

Το εικονίδιο αλλάζει σε και γίνεται σίγαση του ήχου.

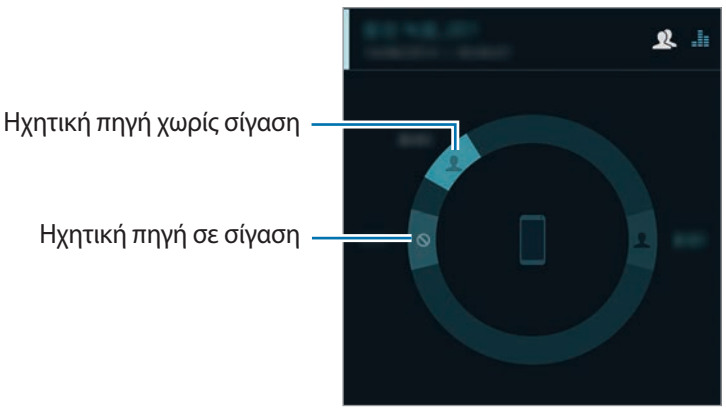

Ρολόι

Μια εισαγωγή

Ρυθμίστε ξυπνητήρια, ελέγξτε την τρέχουσα ώρα σε πολλές πόλεις σε όλο τον κόσμο, χρονομετρήστε ένα γεγονός ή ρυθμίστε συγκεκριμένη διάρκεια.

Ειδόπ/ση

Στην οθόνη Όλες οι εφαρμογές, πατήστε **Ρολόι** → **Ειδόπ/ση**.

Ρύθμιση ειδοποιήσεων

1 Πατήστε +.

2 Ρυθμίστε μια ώρα ειδοποίησης, επιλέξτε τις ημέρες κατά τις οποίες θα επαναλαμβάνεται η ειδοποίηση και κατόπιν ορίστε διάφορες άλλες επιλογές ειδοποίησης.

3 Πατήστε **Αποθήκ.**

Η αποθηκευμένη ειδοποίηση προστίθεται στη λίστα ειδοποιήσεων.

4 Για ενεργοποίηση ή απενεργοποίηση ειδοποιήσεων, πατήστε δίπλα στην ειδοποίηση στη λίστα ειδοποιήσεων.

Διακοπή ειδοποιήσεων

Σύρετε το έξω από το μεγάλο κύκλο για να σταματήσετε την ειδοποίηση. Εάν προηγουμένως έχετε ενεργοποιήσει την επιλογή αναβολής, σύρετε το zZ εκτός του μεγάλου κύκλου για να επαναλάβετε την ειδοποίηση μετά από συγκεκριμένο χρονικό διάστημα.

Διαγραφή ειδοποιήσεων

Πατήστε ⋮ → **Διαγραφή**, επιλέξτε ξυπνητήρια και κατόπιν πατήστε **Τέλος**.

Παγκόσμιο Ρολόι

Στην οθόνη Όλες οι εφαρμογές, πατήστε **Ρολόι** → **Παγκόσμιο Ρολόι**.

Δημιουργία ρολογιών

Πατήστε + και εισαγάγετε το όνομα μιας πόλης ή επιλέξτε μια πόλη από τη λίστα πόλεων ή τον πλανήτη.

Για να εφαρμόσετε τη θερινή ώρα, πατήστε παρατεταμένα σε ένα ρολόι και κατόπιν πατήστε .

Διαγραφή ρολογιών

Πατήστε ⋮ → **Επιλογή**, επιλέξτε ρολόγια και κατόπιν πατήστε .

Χρονόμετρο

1 Στην οθόνη Όλες οι εφαρμογές, πατήστε **Ρολόι** → **Χρονόμετρο**.

2 Πατήστε **Έναρξη** για να χρονομετρήσετε ένα συμβάν.

Για εγγραφή των χρόνων γύρων κατά τη χρονομέτρηση ενός συμβάντος, πατήστε **Γύρος**.

3 Πατήστε **Διακοπή** για να σταματήσει η χρονομέτρηση.

Για εκκαθάριση των χρόνων των γύρων, πατήστε **Μηδενισμ.** Για να ξεκινήσει πάλι η χρονομέτρηση, πατήστε **Συνέχεια**.

Αντιστρ. μέτρηση

1 Στην οθόνη Όλες οι εφαρμογές, πατήστε **Ρολόι** → **Αντιστρ. μέτρηση**.

2 Ρυθμίστε τη διάρκεια και κατόπιν πατήστε **Έναρξη**.

3 Σύρετε το ✕ έξω από το μεγάλο κύκλο όταν ξεκινήσει η αντίστροφη μέτρηση.

Αριθμομηχανή

Μια εισαγωγή

Εκτελέστε απλούς ή σύνθετους υπολογισμούς.

Χρήση της αριθμομηχανής

Πατήστε **Αριθμ/χανή** στην οθόνη Όλες οι εφαρμογές.

Περιστρέψτε τη συσκευή σε οριζόντιο προσανατολισμό για να εμφανιστεί η επιστημονική έκδοση της αριθμομηχανής. Αν είναι απενεργοποιημένη η **Περιστρ. οθόνης**, πατήστε ⋮ → **Επιστημονική αριθμομηχανή**.

Για να δείτε το ιστορικό της αριθμομηχανής, πατήστε ⌄ για να αποκρύψετε το πληκτρολόγιο.

Για διαγραφή του ιστορικού, πατήστε ⌄ → **Εκκαθάριση ιστορικού**.

Dropbox

Χρησιμοποιήστε την εφαρμογή αυτή για αποθήκευση και κοινή χρήση αρχείων με άλλους μέσω της αποθήκευσης cloud Dropbox. Όταν αποθηκεύετε αρχεία στο Dropbox, η συσκευή σας συγχρονίζεται αυτόματα με το διαδικτυακό διακομιστή και τυχόν άλλες συσκευές με εγκατεστημένο το Dropbox.

Η εφαρμογή αυτή μπορεί να μην είναι διαθέσιμη, ανάλογα με τη γεωγραφική περιοχή ή τον πάροχο υπηρεσιών.

Πατήστε **Dropbox** στην οθόνη Όλες οι εφαρμογές.

Κατά την εκκίνηση της εφαρμογής αυτής για πρώτη φορά ή την επανεκκίνησή της αφού διεξαγάγετε μια επαναρύθμιση δεδομένων, ακολουθήστε τις οδηγίες επί της οθόνης για να ολοκληρώσετε τη ρύθμιση.

Στην κύρια οθόνη Dropbox, χρησιμοποιήστε τις παρακάτω λειτουργίες:

- : μεταφόρτωση ή άνοιγμα αρχείων. Πατήστε ⋮ → **Upload here** για μεταφόρτωση αρχείων.
- : προβολή των εικόνων ή βίντεο που μεταφορτώθηκαν. Πατήστε ☑ για κοινή χρήση ή διαγραφή αρχείων ή δημιουργία άλμπουμ.
- ★ : άνοιγμα αρχείων στη λίστα αγαπημένων.
- : προβολή ειδοποιήσεων.

Flipboard

Χρησιμοποιήστε αυτή την εφαρμογή για να προβάλλετε ζωντανές ενημερώσεις κοινωνικών δικτύων και νέα σε μια εξατομικευμένη μορφή περιοδικού.

Πατήστε **Flipboard** στην οθόνη Όλες οι εφαρμογές.

Η εφαρμογή αυτή μπορεί να μην είναι διαθέσιμη, ανάλογα με τη γεωγραφική περιοχή ή τον πάροχο υπηρεσιών.

Κατά την εκκίνηση της εφαρμογής αυτής για πρώτη φορά ή την επανεκκίνησή της αφού διεξαγάγετε μια επαναρύθμιση δεδομένων, ακολουθήστε τις οδηγίες επί της οθόνης για να ολοκληρώσετε τη ρύθμιση.

Στην κύρια οθόνη Flipboard, επιλέξτε από διάφορα άρθρα νέων και συνδρομές.

Smart Remote

Μια εισαγωγή

Χρησιμοποιήστε την εφαρμογή αυτή για να συνδεθείτε με τηλεοράσεις, αποκωδικοποιητές ή συσκευές προβολής και να χρησιμοποιήσετε τη συσκευή ως τηλεχειριστήριο.

Εκκίνηση έξυπνου τηλεχειριστηρίου

1 Πατήστε **Smart Remote** στην οθόνη Όλες οι εφαρμογές.

2 Πατήστε **Επιλέξτε χώρα ή περιοχή** και επιλέξτε μια χώρα, μια περιοχή και υπηρεσία αναμετάδοσης.

3 Πατήστε **Εξατομίκευση**, σημειώστε τα αγαπημένα σας είδη και αθλήματα και κατόπιν πατήστε **Επόμενο**.

4 Πατήστε **Ηλικία** ή **Γένος** για να ορίσετε το προφίλ σας και κατόπιν πατήστε **Τέλος**.

5 Πατήστε → **Συνέχεια;**.

6 Επιλέξτε τη μάρκα της τηλεόρασης.

Για να συνδέσετε τη συσκευή με μια συσκευή προβολής και να χρησιμοποιήσετε τη συσκευή ως τηλεχειριστήριο, πατήστε **I have a projector**.

7 Βεβαιωθείτε ότι η θύρα υπερύθρων της συσκευής βλέπει προς την τηλεόραση και πατήστε **TV**. Κατόπιν πατήστε **Ναι, ο κωδικός ισχύει** αν η συσκευή ενεργοποιήσει την τηλεόραση.

Αν η συσκευή δεν ενεργοποιήσει την τηλεόραση, πατήστε **Αποστολή κωδικού ξανά** ή **Όχι, δοκιμ. άλλο κωδικό** και κατόπιν επαναλάβετε αυτή την ενέργεια μέχρι να αναγνωρίσει η τηλεόραση το σήμα.

8 Επιλέξτε μια πηγή καναλιού.

Χρήση της συσκευής ως τηλεχειριστήριο

Μπορείτε να ενεργοποιήσετε ή να απενεργοποιήσετε την τηλεόραση, να κάνετε περιήγηση σε κανάλια ή να προσαρμόσετε το επίπεδο της έντασης ήχου στην τηλεόραση χρησιμοποιώντας τη συσκευή ως τηλεχειριστήριο.

1 Πατήστε **Smart Remote** στην οθόνη Όλες οι εφαρμογές.

2 Επιλέξτε μια κατηγορία στο πάνω μέρος της οθόνης.

3 Στοχεύστε τη θύρα υπερύθρων της συσκευής προς την τηλεόραση, επιλέξτε ένα τηλεοπτικό πρόγραμμα και κατόπιν πατήστε **Δείτ.τώρα**.

Το επιλεγμένο πρόγραμμα θα εμφανιστεί στη συνδεδεμένη τηλεόραση.

4 Πατήστε για αλλαγή του καναλιού ή της έντασης ήχου.

Το πλαίσιο τηλεχειριστηρίου εμφανίζεται στην οθόνη.

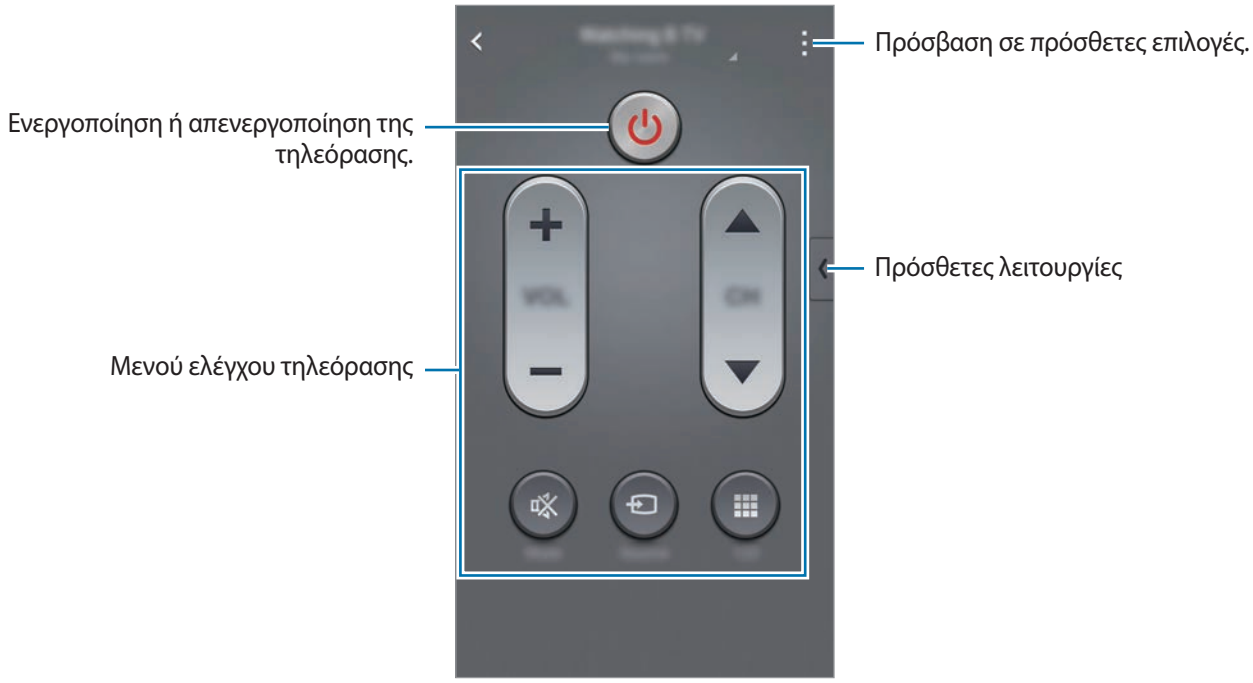

Ρύθμιση υπενθυμίσεων για προγράμματα

1 Επιλέξτε ένα τηλεοπτικό πρόγραμμα που δεν μεταδίδεται αυτή τη στιγμή.

2 Πατήστε **REMIND ME** για να ρυθμίσετε μια ειδοποίηση για να σας θυμίσει την ώρα έναρξης του τηλεοπτικού προγράμματος.

Evernote

Χρησιμοποιήστε την εφαρμογή αυτή για δημιουργία, συγχρονισμό και κοινή χρήση σημειώσεων πολυμέσων. Μπορείτε να προσθέσετε ετικέτες στις σημειώσεις ή να ταξινομήσετε τις σημειώσεις σε ένα σημειωματάριο έτσι ώστε να μπορέσετε να διαχειριστείτε αποτελεσματικά τις ιδέες σας.

Πατήστε **Evernote** στην οθόνη Όλες οι εφαρμογές.

Συνδεθείτε με το λογαριασμό Evernote. Εάν δεν έχετε, δημιουργήστε έναν λογαριασμό Evernote. Ακολουθήστε τις οδηγίες επί της οθόνης για να ολοκληρώσετε τη ρύθμιση.

Η εφαρμογή αυτή μπορεί να μην είναι διαθέσιμη, ανάλογα με τη γεωγραφική περιοχή ή τον πάροχο υπηρεσιών.

Σύνταξη σημειώσεων

Μπορείτε να δημιουργήσετε μια σημείωση χρησιμοποιώντας εικόνας, φωνητικές εγγραφές και άλλα συνημμένα.

Στην κύρια οθόνη Evernote, πατήστε **New note**.

Κατά τη σύνταξη μιας σημείωσης, χρησιμοποιήστε μία από τις παρακάτω επιλογές:

- : ορισμός μιας υπενθύμισης στη σημείωση.
- : επισύναψη αρχείων ή χρήση επιπρόσθετων επιλογών.
- : λήψη μιας φωτογραφίας και επισύναψη της στη σημείωση.
- : πρόσβαση σε πρόσθετες επιλογές.

Διαγραφή σημειώσεων

Στη λίστα σημειώσεων, πατήστε παρατεταμένα μια σημείωση και κατόπιν πατήστε **Delete**.

PEN.UP

Χρησιμοποιήστε την εφαρμογή αυτή για δημοσίευση και κοινή χρήση των σκίτσων που σχεδιάσατε με το S Pen.

Πατήστε **PEN.UP** στην οθόνη Όλες οι εφαρμογές.

Κατά την εκκίνηση της εφαρμογής αυτής για πρώτη φορά ή την επανεκκίνησή της αφού διεξαγάγετε μια επαναρρύθμιση δεδομένων, πατήστε **Εγγραφή** ή **Σύνδεση** στο πάνω μέρος της οθόνης. Κατόπιν, ακολουθήστε τις οδηγίες επί της οθόνης για να ολοκληρώσετε τη διαμόρφωση.

Δημοσίευση της καλλιτεχνικής δουλειάς σας

Στην κύρια οθόνη PEN.UP, πατήστε . Προσθέστε το σκίτσο σας, εισάγετε τις λεπτομέρειες και κατόπιν πατήστε .

Προβολή καλλιτεχνικής δουλειάς

Στην κύρια οθόνη PEN.UP, επιλέξτε μια δημοσίευση. Πατήστε → **Αποθήκευση έργου** για λήψη της καλλιτεχνικής δουλειάς στη συσκευή σας. Η καλλιτεχνική δουλειά αποθηκεύεται στο φάκελο **PEN.UP**. Για να ανοίξετε το φάκελο, ανοίξτε την οθόνη Όλες οι εφαρμογές και πατήστε **Συλλογή** → → **Άλμπουμ** → **PEN.UP**.

Μπορείτε να κάνετε λήψη καλλιτεχνικής δουλειάς μόνο αν έχει επισημανθεί ως ταπετσαρία.

Εφαρμογές Google

Η Google παρέχει διασκέδαση, κοινωνικό δίκτυο και επιχειρηματικές εφαρμογές. Για να έχετε πρόσβαση σε ορισμένες εφαρμογές, ίσως απαιτείται ένας λογαριασμός Google. Ανατρέξτε στην ενότητα Δημιουργία λογαριασμών για περισσότερες πληροφορίες.

Για να προβάλλετε περισσότερες πληροφορίες εφαρμογών, ανοίξτε την κύρια οθόνη κάθε εφαρμογής και πατήστε ⋮ → **Βοήθεια**.

Ορισμένες εφαρμογές μπορεί να μην είναι διαθέσιμες ή ενδέχεται να έχουν διαφορετική επισήμανση ανάλογα με τη γεωγραφική περιοχή ή τον πάροχο υπηρεσιών.

Chrome

Αναζητήστε πληροφορίες και περιηγηθείτε σε ιστοσελίδες.

Google Mail

Στείλετε ή λάβετε email μέσω της υπηρεσίας Google Mail.

Google+

Μοιραστείτε τα νέα σας και ακολουθήστε ενημερώσεις που μοιράζονται η οικογένεια, οι φίλοι σας και άλλοι. Επίσης μπορείτε να δημιουργήσετε εφεδρικά αντίγραφα των φωτογραφιών και βίντεο και άλλα.

Χάρτες

Βρείτε τη θέση σας στο χάρτη, αναζητήστε τοποθεσίες και προβάλετε πληροφορίες τοποθεσίας για διάφορες τοποθεσίες.

Μουσική Play

Ανακαλύψτε, ακούστε και μοιραστείτε μουσική στη συσκευή σας.

Ταινίες Play

Παρακολουθήστε αποθηκευμένα βίντεο στη συσκευή σας και κάνετε λήψη ποικίλου περιεχομένου για να το παρακολουθήσετε από το **Play Store**.

Βιβλία Play

Κάνετε λήψη διάφορων βιβλίων από το **Play Store** και διαβάστε τα.

Περίπτερο Play

Διαβάστε νέα και περιοδικά που σας ενδιαφέρουν, σε μια άνετη θέση.

Παιχνίδια Play

Κάνετε λήψη παιχνιδιών από το **Play Store** και παίξτε μαζί με άλλους.

Drive

Αποθηκεύστε περιεχόμενο στο cloud, αποκτήστε πρόσβαση από οπουδήποτε και μοιραστείτε το με άλλους.

YouTube

Παρακολουθήστε ή δημιουργήστε βίντεο και μοιραστείτε τα με άλλους.

Φωτογραφίες

Διαχειριστείτε φωτογραφίες, άλμπουμ και βίντεο που έχετε αποθηκεύσει στη συσκευή σας και μεταφορτώσει στο **Google+**.

Hangouts

Συνομιλήστε με τους φίλους σας ξεχωριστά ή σε ομάδες και χρησιμοποιήστε εικόνες, emoticon και βιντεοκλήσεις όσο συνομιλείτε.

Google

Αναζητήστε γρήγορα στοιχεία στο διαδίκτυο ή τη συσκευή σας.

Φωνητική αναζήτηση

Αναζητήστε γρήγορα στοιχεία εκφωνώντας μια λέξη κλειδί ή φράση.

Ρυθμίσεις Google

Διαμορφώστε ρυθμίσεις για ορισμένες λειτουργίες που παρέχονται από την Google.

Σύνδεση με άλλες συσκευές

Γρήγορη σύνδεση

Μια εισαγωγή

Κάντε αυτόματη αναζήτηση για κοντινές συσκευές και γρήγορη σύνδεση με αυτές.

- Όταν συνδέετε σε μια συσκευή η οποία δεν υποστηρίζει τη λειτουργία γρήγορης σύνδεσης, εξασφαλίστε ότι το Wi-Fi Direct ή η λειτουργία Bluetooth είναι ενεργοποιημένα.
- Οι μέθοδοι σύνδεσης ενδέχεται να διαφέρουν ανάλογα με τον τύπο των συνδεδεμένων συσκευών ή το περιεχόμενο κοινής χρήσης.
- Το όνομα της συσκευής ενδέχεται να διαφέρει ανάλογα με τις συσκευές Bluetooth της δημιουργίας ζεύγους. Για παράδειγμα, το όνομα της συσκευής μπορεί να εμφανίζεται ως BT MAC.

Σύνδεση με άλλες συσκευές

Κατά την εκκίνηση της εφαρμογής αυτής για πρώτη φορά ή την επανεκκίνησή της αφού διεξαγάγετε μια επαναρύθμιση δεδομένων, ακολουθήστε τις οδηγίες επί της οθόνης για να ολοκληρώσετε τη ρύθμιση.

1 Ανοίξτε το πλαίσιο ειδοποιήσεων και πατήστε **Γρήγορη σύνδεση**.

Όταν ανοίξει το πλαίσιο, οι λειτουργίες Wi-Fi και Bluetooth ενεργοποιούνται αυτόματα και η συσκευή αναζητά κοντινές συσκευές.

2 Επιλέξτε μια συσκευή από τη λίστα και συνδεθείτε με αυτήν ακολουθώντας τις οδηγίες επί της οθόνης.

Το επόμενο βήμα μπορεί να διαφέρει ανάλογα με τη συνδεδεμένη συσκευή.

Για να επιτρέψετε σε κοντινές συσκευές να αναζητήσουν τη συσκευή σας και να συνδεθούν με αυτήν, πατήστε ⋮ → **Ορισμός ορατότητας συσκευής** → **Να γίνει ορατή η συσκευή** και κατόπιν πραγματοποιήστε μια επιλογή.

Νέα αναζήτηση για συσκευές

Εάν η επιθυμητή συσκευή δεν εμφανίζεται στη λίστα, αναζητήστε τη συσκευή.

Πατήστε ↻ και επιλέξτε τη συσκευή από τη λίστα εντοπισμένων συσκευών.

Απενεργοποίηση της λειτουργίας γρήγορης σύνδεσης

Για να απενεργοποιήσετε τη λειτουργία γρήγορης σύνδεσης, σύρετε το ⌄ προς τα κάτω από το πάνω μέρος της οθόνης. Εναλλακτικά, πατήστε ↩.

Κοινή χρήση περιεχομένου

Μοιραστείτε περιεχόμενο με τις συνδεδεμένες συσκευές.

1 Ανοίξτε το πλαίσιο ειδοποιήσεων και πατήστε **Γρήγορη σύνδεση**.

2 Επιλέξτε μια συσκευή από τη λίστα εντοπισμένων συσκευών.

3 Επιλέξτε μια κατηγορία πολυμέσων.

4 Επιλέξτε το περιεχόμενο για κοινή χρήση και πατήστε **OK**.

Η συσκευή σας στέλνει το περιεχόμενο στη συνδεδεμένη συσκευή.

Bluetooth

Μια εισαγωγή

Χρησιμοποιήστε το Bluetooth για να ανταλλάσσετε αρχεία δεδομένων ή πολυμέσων με άλλες συσκευές με δυνατότητα Bluetooth.

- Η Samsung δεν φέρει ευθύνη για τυχόν απώλεια, παρεμβολή ή κακή χρήση των δεδομένων που αποστέλλονται ή λαμβάνονται μέσω Bluetooth.
- Να διασφαλίζετε πάντοτε ότι μοιράζεστε και λαμβάνετε δεδομένα με συσκευές που τις εμπιστεύεστε και έχουν την κατάλληλη ασφάλεια. Εάν υπάρχουν εμπόδια μεταξύ των συσκευών, η μέγιστη απόσταση λειτουργίας ενδέχεται να είναι μικρότερη.
- Ορισμένες συσκευές, ειδικά εκείνες που δεν έχουν ελεγχθεί ή εγκριθεί από την Bluetooth SIG, ενδέχεται να μην είναι συμβατές με τη συσκευή σας.
- Μην χρησιμοποιείτε τη λειτουργία Bluetooth για παράνομους σκοπούς (για παράδειγμα, πειρατικά αντίγραφα αρχείων ή παράνομη παρακολούθηση επικοινωνιών για εμπορικούς σκοπούς).

  Η Samsung δεν έχει καμία ευθύνη για τις επιπτώσεις παράνομης χρήσης της λειτουργίας Bluetooth.

Δημιουργία ζεύγους με άλλες συσκευές Bluetooth

1 Στην οθόνη Όλες οι εφαρμογές, πατήστε **Ρυθμίσεις** → **Bluetooth**, πατήστε το διακόπτη **Bluetooth** για ενεργοποίηση και κατόπιν πατήστε **Σάρωση**.

Παρατίθενται οι συσκευές που ανιχνεύτηκαν.

2 Επιλέξτε μια συσκευή για δημιουργία ζεύγους.

Εάν η συσκευή σας έχει δημιουργήσει ζεύγος με τη συσκευή παλαιότερα, πατήστε το όνομα της συσκευής χωρίς να επιβεβαιώσετε τον κωδικό που δημιουργείται αυτόματα.

Εάν η συσκευή με την οποία θέλετε να δημιουργήσετε ζεύγος δεν βρίσκεται στη λίστα, ζητήστε να ενεργοποιήσει η συσκευή την επιλογή ορατότητας. Ανατρέξτε στο εγχειρίδιο χρήστη της άλλης συσκευής.

3 Αποδεχτείτε το αίτημα εξουσιοδότησης Bluetooth και στις δύο συσκευές για επιβεβαίωση.

Αποστολή και λήψη δεδομένων

Πολλές εφαρμογές υποστηρίζουν μεταφορά δεδομένων μέσω Bluetooth. Μπορείτε να μοιραστείτε δεδομένα, όπως επαφές και αρχεία πολυμέσων, με άλλες συσκευές Bluetooth. Οι παρακάτω ενέργειες αποτελούν παράδειγμα αποστολής μιας εικόνας σε άλλη συσκευή.

Αποστολή μιας εικόνας

1 Πατήστε **Συλλογή** στην οθόνη Όλες οι εφαρμογές.

2 Επιλέξτε μια εικόνα.

3 Πατήστε → **Bluetooth** και κατόπιν επιλέξτε μια συσκευή για να μεταφέρετε εκεί την εικόνα.

Εάν η συσκευή με την οποία θέλετε να δημιουργήσετε ζεύγος δεν βρίσκεται στη λίστα, ζητήστε να ενεργοποιήσει η συσκευή την επιλογή ορατότητας.

4 Αποδεχτείτε το αίτημα σύνδεσης Bluetooth στην άλλη συσκευή.

Λήψη μιας εικόνας

Όταν μια άλλη συσκευή σάς στέλνει μια εικόνα, αποδεχτείτε το αίτημα σύνδεσης Bluetooth. Η ληφθείσα εικόνα αποθηκεύεται στο φάκελο **Download**. Για να ανοίξετε το φάκελο, ανοίξτε την οθόνη Όλες οι εφαρμογές και πατήστε **Συλλογή** → ☰ → **Άλμπουμ** → **Download**.

Κατάργηση ζεύγους συσκευών Bluetooth

1 Στην οθόνη Όλες οι εφαρμογές, πατήστε **Ρυθμίσεις** → **Bluetooth**.

Η συσκευή εμφανίζει τις συσκευές σε ζεύγος στη λίστα.

2 Πατήστε ⚙ δίπλα στο όνομα της συσκευής για κατάργηση του ζεύγους.

3 Πατήστε **Κατάργηση ζεύγους**.

Wi-Fi Direct

Μια εισαγωγή

Το Wi-Fi Direct συνδέει συσκευές απευθείας μέσω ενός δικτύου Wi-Fi χωρίς να απαιτείται σημείο πρόσβασης.

Σύνδεση με άλλες συσκευές

1 Στην οθόνη Όλες οι εφαρμογές, πατήστε **Ρυθμίσεις** → **Wi-Fi**, και κατόπιν πατήστε το διακόπτη **Wi-Fi** για ενεργοποίηση.

2 Πατήστε ⋮ → **Wi-Fi Direct**.

Παρατίθενται οι συσκευές που ανιχνεύτηκαν.

Εάν η συσκευή με την οποία θέλετε να συνδεθείτε δεν βρίσκεται στη λίστα, ζητήστε να ενεργοποιήσει η συσκευή τη λειτουργία Wi-Fi Direct.

3 Επιλέξτε μια συσκευή για σύνδεση.

Για σύνδεση σε πολλές συσκευές, πατήστε ⋮ → **Πολλαπλή σύνδεση**.

4 Αποδεχτείτε το αίτημα σύνδεσης Wi-Fi Direct στην άλλη συσκευή για επιβεβαίωση.

Αποστολή και λήψη δεδομένων

Μπορείτε να μοιραστείτε δεδομένα, όπως επαφές και αρχεία πολυμέσων, με άλλες συσκευές. Οι παρακάτω ενέργειες αποτελούν παράδειγμα αποστολής μιας εικόνας σε άλλη συσκευή.

Αποστολή μιας εικόνας

1 Πατήστε **Συλλογή** στην οθόνη Όλες οι εφαρμογές.

2 Επιλέξτε μια εικόνα.

3 Πατήστε < → **Wi-Fi Direct**, και κατόπιν επιλέξτε μια συσκευή στην οποία θα μεταφέρετε την εικόνα.

4 Αποδεχτείτε το αίτημα σύνδεσης Wi-Fi Direct στην άλλη συσκευή.

Αν οι συσκευές έχουν συνδεθεί ήδη, η εικόνα αποστέλλεται στην άλλη συσκευή χωρίς τη διαδικασία του αιτήματος σύνδεσης.

Λήψη μιας εικόνας

Όταν μια άλλη συσκευή σάς στέλνει μια εικόνα, αποδεχτείτε το αίτημα σύνδεσης Wi-Fi Direct. Αν οι συσκευές έχουν συνδεθεί ήδη, η εικόνα λαμβάνεται στη συσκευή σας χωρίς τη διαδικασία του αιτήματος σύνδεσης. Η ληφθείσα εικόνα αποθηκεύεται στο φάκελο **Download**. Για να ανοίξετε το φάκελο, ανοίξτε την οθόνη Όλες οι εφαρμογές και πατήστε **Συλλογή** → ☰ → **Άλμπουμ** → **Download**.

Τερματισμός της σύνδεσης συσκευής

1 Στην οθόνη Όλες οι εφαρμογές, πατήστε **Ρυθμίσεις** → **Wi-Fi**.

2 Πατήστε ⋮ → **Wi-Fi Direct**.

Η συσκευή εμφανίζει τις συνδεδεμένες συσκευές στη λίστα.

3 Πατήστε **Ακύρωση σύνδεσης** → **OK** για να αποσυνδέσετε τις συσκευές.

NFC

Μια εισαγωγή

Η συσκευή σας επιτρέπει να διαβάζετε ετικέτες επικοινωνίας κοντινού πεδίου (NFC) που περιέχουν πληροφορίες σχετικά με προϊόντα. Μπορείτε επίσης να χρησιμοποιήσετε τη λειτουργία αυτή για να προβείτε σε πληρωμές και να αγοράσετε εισιτήρια για τις συγκοινωνίες ή για εκδηλώσεις μετά τη λήψη των απαιτούμενων εφαρμογών.

Η μπαταρία περιέχει μια ενσωματωμένη κεραία NFC. Χειριστείτε την μπαταρία προσεκτικά για να αποφύγετε να προκαλέσετε ζημιά στην κεραία NFC.

Χρήση της λειτουργίας NFC

Χρησιμοποιήστε τη λειτουργία NFC για να στείλετε εικόνες ή επαφές σε άλλες συσκευές και να διαβάζετε πληροφορίες προϊόντων από ετικέτες NFC. Αν τοποθετήσετε κάρτα SIM ή USIM με λειτουργία πληρωμών, μπορείτε να χρησιμοποιήσετε τη συσκευή για να κάνετε εύκολα πληρωμές.

1 Στην οθόνη Όλες οι εφαρμογές, πατήστε **Ρυθμίσεις** → **NFC και κοινή χρήση** → **NFC**, και κατόπιν πατήστε το διακόπτη **NFC** για ενεργοποίηση.

Εναλλακτικά, ανοίξτε το πλαίσιο γρήγορων ρυθμίσεων και πατήστε **NFC** για να το ενεργοποιήσετε.

2 Τοποθετήστε την περιοχή της κεραίας NFC στο πίσω μέρος της συσκευής σας κοντά σε μια ετικέτα NFC.

Εμφανίζονται οι πληροφορίες από την ετικέτα.

Βεβαιωθείτε ότι η οθόνη της συσκευής δεν είναι κλειδωμένη. Διαφορετικά, η συσκευή δεν θα διαβάζει ετικέτες NFC ούτε θα λαμβάνει δεδομένα.

Πραγματοποίηση αγοράς με τη λειτουργία NFC

Για να μπορέσετε να χρησιμοποιήσετε τη λειτουργία NFC ώστε να κάνετε πληρωμές, πρέπει να εγγραφείτε στην υπηρεσία πληρωμών κινητής τηλεφωνίας. Για να εγγραφείτε ή να μάθετε περισσότερες πληροφορίες σχετικά με την υπηρεσία, επικοινωνήστε με τον πάροχο των υπηρεσιών σας.

1 Στην οθόνη Όλες οι εφαρμογές, πατήστε **Ρυθμίσεις** → **NFC και κοινή χρήση** → **NFC**, και κατόπιν πατήστε το διακόπτη **NFC** για ενεργοποίηση.

Εναλλακτικά, ανοίξτε το πλαίσιο γρήγορων ρυθμίσεων και πατήστε **NFC** για να το ενεργοποιήσετε.

2 Αγγίξτε την περιοχή της κεραίας NFC στο πίσω μέρος της συσκευής σας σε μια συσκευή ανάγνωσης κάρτας NFC.

3 Πατήστε **Πατήστε και πληρώστε** και επιλέξτε μια εφαρμογή για να ορίσετε την προεπιλεγμένη εφαρμογή πληρωμής.

Η λίστα υπηρεσιών πληρωμής ενδέχεται να μην περιλαμβάνει όλες τις διαθέσιμες εφαρμογές πληρωμών.

Αποστολή δεδομένων

Επιτρέψτε την ανταλλαγή δεδομένων όταν η κεραία NFC της συσκευής σας αγγίζει την κεραία NFC της άλλης συσκευής.

1 Στην οθόνη Όλες οι εφαρμογές, πατήστε **Ρυθμίσεις** → **NFC και κοινή χρήση** → **NFC**, και κατόπιν πατήστε το διακόπτη **NFC** για ενεργοποίηση.

Εναλλακτικά, ανοίξτε το πλαίσιο γρήγορων ρυθμίσεων και πατήστε **NFC** για να το ενεργοποιήσετε.

2 Πατήστε **Android Beam** ή **S Beam** και πατήστε το διακόπτη **Android Beam** ή **S Beam** για ενεργοποίηση.

- **Android Beam**: αποστολή δεδομένων μέσω Bluetooth.
- **S Beam**: αποστολή δεδομένων μέσω Wi-Fi Direct. Η λειτουργία αυτή έχει βέλτιστη χρήση για μεταφορές μεγάλου όγκου δεδομένων.

3 Επιλέξτε ένα στοιχείο και αγγίξτε την κεραία NFC της άλλης συσκευής στην κεραία NFC της συσκευής σας.

4 Όταν εμφανιστεί το **Αγγίξτε για μετάδοση.** στην οθόνη, πατήστε την οθόνη της συσκευής σας για να στείλετε το στοιχείο.

- Μην στέλνετε δεδομένα που προστατεύονται με πνευματικά δικαιώματα μέσω S Beam. Κάτι τέτοιο ενδέχεται να παραβιάζει τη νομοθεσία περί πνευματικών δικαιωμάτων. Η Samsung δεν αναλαμβάνει τυχόν ευθύνες που προκαλούνται από την παράνομη χρήση δεδομένων που καλύπτονται με πνευματικά δικαιώματα.
- Αν και οι δύο συσκευές επιχειρούν να στείλουν δεδομένα ταυτοχρόνως, η μεταφορά αρχείων ενδέχεται να αποτύχει.

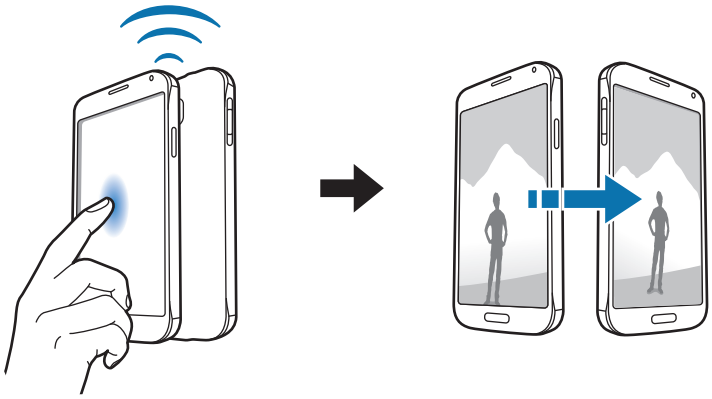

Screen Mirroring

Μια εισαγωγή

Χρησιμοποιήστε τη λειτουργία αυτή για να συνδέσετε τη συσκευή σας με μια μεγάλη οθόνη με μια συσκευή AllShare Cast ή HomeSync και κατόπιν μοιραστείτε τα περιεχόμενά σας.

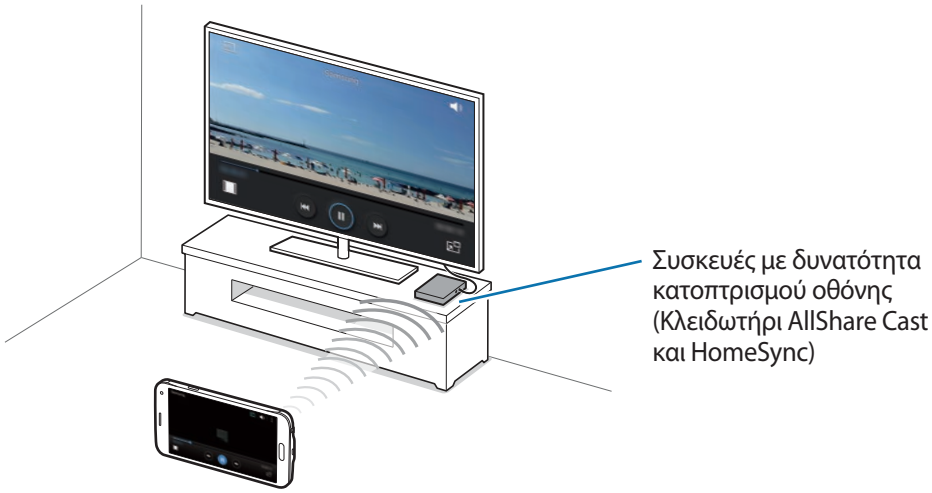

- Η λειτουργία αυτή μπορεί να μην είναι διαθέσιμη, ανάλογα με τη γεωγραφική περιοχή ή τον πάροχο υπηρεσιών.
- Μπορεί να γίνεται προσωρινή αποθήκευση ορισμένων αρχείων κατά την αναπαραγωγή ανάλογα με τη σύνδεση δικτύου.
- Εάν προσδιορίσετε μια συχνότητα Wi-Fi, οι συσκευές AllShare Cast ή HomeSync ενδέχεται να μην ανιχνεύονται ή να μην συνδέονται.

Προβολή περιεχομένου σε τηλεόραση

Πριν συνδέσετε μια τηλεόραση με τη συσκευή σας, συνδέστε την τηλεόραση και τη συσκευή με δυνατότητα κατοπτρισμού οθόνης. Για δημιουργία της σύνδεσης, ανατρέξτε στο εγχειρίδιο χρήσης της συσκευής. Οι παρακάτω ενέργειες αποτελούν παράδειγμα προβολής περιεχομένου σε τηλεόραση που συνδέεται με μια συσκευή AllShare Cast.

1 Συνδέστε τη συσκευή με δυνατότητα κατοπτρισμού οθόνης στην τηλεόραση χρησιμοποιώντας ένα καλώδιο HDMI.

2 Στην τηλεόραση, επιλέξτε μια λειτουργία σύνδεσης, όπως η λειτουργία HDMI, για να συνδεθείτε με εξωτερική συσκευή.

3 Στην οθόνη Όλες οι εφαρμογές, πατήστε **Ρυθμίσεις** → **NFC και κοινή χρήση** → **Screen Mirroring**.

Παρατίθενται οι συσκευές που ανιχνεύτηκαν.

4 Επιλέξτε μια συσκευή για σύνδεση. Η οθόνη της συσκευής εμφανίζεται στην οθόνη της τηλεόρασης.

Αν συνδέετε τη συσκευή για πρώτη φορά, πατήστε παρατεταμένα στο όνομα του κλειδωτηριού στη λίστα και εισάγετε τον κωδικό PIN που φαίνεται στην οθόνη της τηλεόρασης.

5 Ανοίξτε ή αναπαραγάγετε ένα αρχείο και κατόπιν ελέγξτε την οθόνη με τα πλήκτρα της συσκευής σας.

Τερματισμός της σύνδεσης κατοπτρισμού οθόνης

Στην οθόνη Όλες οι εφαρμογές, πατήστε **Ρυθμίσεις** → **NFC και κοινή χρήση** → **Screen Mirroring**, και κατόπιν πατήστε το διακόπτη **Screen Mirroring** για απενεργοποίηση.

- Για να εξοικονομείτε ενέργεια, απενεργοποιείτε τη λειτουργία αυτή όταν δεν χρησιμοποιείται.
- Εάν κάνετε αναπαραγωγή βίντεο ή παιχνιδιών σε τηλεόραση, επιλέξτε κατάλληλο τρόπο λειτουργίας τηλεόρασης για να έχετε την καλύτερη εμπειρία.

MirrorLink

Μια εισαγωγή

Συνδέστε τη συσκευή σας με ένα όχημα για να ελέγχετε τις εφαρμογές MirrorLink της συσκευής σας στο μόνιτορ της μονάδας κεφαλής ενός αυτοκινήτου.

Η συσκευή σας είναι συμβατή με οχήματα που υποστηρίζουν έκδοση MirrorLink 1.1 ή νεώτερη.

Σύνδεση της συσκευής σας με όχημα μέσω MirrorLink

Κατά τη χρήση αυτής λειτουργίας για πρώτη φορά, συνδέστε τη συσκευή σε δίκτυο Wi-Fi ή κινητής τηλεφωνίας.

1 Δημιουργήστε ζεύγος μεταξύ της συσκευής σας και οχήματος μέσω Bluetooth.

Ανατρέξτε στην ενότητα Δημιουργία ζεύγους με άλλες συσκευές Bluetooth για περισσότερες πληροφορίες.

2 Συνδέστε τη συσκευή σας με το όχημα χρησιμοποιώντας ένα καλώδιο USB.

Όταν συνδεθούν, έχετε πρόσβαση στις εφαρμογές MirrorLink της συσκευής σας στο μόνιτορ της μονάδας κεφαλής.

Τερματισμός της σύνδεσης MirrorLink

Αποσυνδέστε το καλώδιο USB από τη συσκευή σας και το όχημα.

Εκτύπωση

Μια εισαγωγή

Συνδέστε τη συσκευή σε έναν εκτυπωτή μέσω Wi-Fi ή Wi-Fi Direct, και εκτυπώστε εικόνες ή έγγραφα.

Ορισμένοι εκτυπωτές ενδέχεται να μην είναι συμβατοί με τη συσκευή.

Επιπρόσθετες προσθήκες εκτυπωτή

Περισσότερες προθήκες για εκτυπωτές στους οποίους θέλετε να συνδέσετε τη συσκευή.

1 Στην οθόνη Όλες οι εφαρμογές, πατήστε **Ρυθμίσεις** → **NFC και κοινή χρήση** → **Εκτύπωση** → **Λήψη πρόσθετου**.

2 Αναζητήστε για πρόσθετο εκτυπωτή στο **Play Store**.

3 Επιλέξτε μια προσθήκη εκτυπωτή και εγκαταστήστε την.

4 Επιλέξτε το πρόσθετο εκτυπωτή και πατήστε το διακόπτη πάνω δεξιά στην οθόνη για ενεργοποίηση.

Η συσκευή αναζητά εκτυπωτές που είναι συνδεδεμένοι στο ίδιο δίκτυο Wi-Fi με τη συσκευή σας.

Για προσθήκη εκτυπωτών μη αυτόματα, πατήστε ⋮ → **Προσθέστε εκτυπωτή** → +.

Για αλλαγή των ρυθμίσεων εκτύπωσης, πατήστε ⋮ → **Ρυθμίσεις**.

Εκτύπωση περιεχομένου

Κατά την προβολή περιεχομένου, όπως εικόνες ή έγγραφα, πατήστε ⋮ → **Εκτύπωση** και κατόπιν επιλέξτε εκτυπωτή.

Διαχειριστής συσκευής & δεδομένων

Ενημέρωση της συσκευής

Μπορείτε να κάνετε ενημέρωση της συσκευής με το τελευταίο λογισμικό.

Ασύρματη ενημέρωση

Η συσκευή μπορεί να αναβαθμιστεί απευθείας με το τελευταίο λογισμικό με την υπηρεσία ασύρματης αναβάθμισης υλικού (FOTA).

Στην οθόνη Όλες οι εφαρμογές, πατήστε **Ρυθμίσεις** → **Πληροφορίες συσκευής** → **Ενημερώσεις λογισμικού** → **Ενημέρωση τώρα**.

Σημειώστε **Αυτόματη ενημέρωση** για αυτόματο έλεγχο για διαθέσιμες ενημερώσεις. Για λήψη ενημερώσεων μόνο όταν είναι ενεργοποιημένη μια σύνδεση Wi-Fi, σημειώστε **Μόνο Wi-Fi**.

Ενημέρωση με Samsung Kies

Συνδέστε τη συσκευή με υπολογιστή και ενημερώστε τη συσκευή με το τελευταίο λογισμικό.

1 Στον υπολογιστή, κάντε λήψη της τελευταίας έκδοσης του Samsung Kies από τον ιστότοπο της Samsung.

2 Στον υπολογιστή, εκκινήστε το Samsung Kies και συνδέστε τη συσκευή με τον υπολογιστή χρησιμοποιώντας καλώδιο USB.

3 Ακολουθήστε τις οδηγίες επί της οθόνης για να ενημερώσετε τη συσκευή.

- Μην απενεργοποιείτε τον υπολογιστή και μην αποσυνδέετε το καλώδιο USB ενώ γίνεται αναβάθμιση της συσκευής.
- Κατά τη διάρκεια ενημέρωσης της συσκευής, μην συνδέετε άλλες συσκευές πολυμέσων στον υπολογιστή. Κάτι τέτοιο ενδέχεται να παρεμβληθεί στη διαδικασία ενημέρωσης. Πριν την αναβάθμιση, αποσυνδέστε όλες τις άλλες συσκευές πολυμέσων από τον υπολογιστή.

Μεταφορά αρχείων μεταξύ της συσκευής και υπολογιστή

Μετακινήστε αρχεία ήχου, βίντεο, εικόνων ή άλλους τύπους αρχείων από τη συσκευή στον υπολογιστή ή αντίστροφα.

Μην αποσυνδέετε το καλώδιο USB από τη συσκευή κατά τη μεταφορά αρχείων. Κάτι τέτοιο ενδέχεται να προκαλέσει απώλεια δεδομένων ή ζημιά στη συσκευή.

Οι συσκευές ενδέχεται να μην συνδέονται σωστά εάν συνδέονται μέσω USB hub. Συνδέετε τη συσκευή απευθείας στη θύρα USB του υπολογιστή.

Σύνδεση ως συσκευή πολυμέσων

1 Συνδέστε τη συσκευή με τον υπολογιστή χρησιμοποιώντας το καλώδιο USB.

2 Ανοίξτε το πλαίσιο ειδοποιήσεων και κατόπιν πατήστε **Συνδέθηκε ως συσκευή πολυμέσων** → **Συσκευή μέσων (MTP)**.

Πατήστε **Κάμερα (PTP)** εάν ο υπολογιστής σας δεν υποστηρίζει το πρωτόκολλο μεταφοράς πολυμέσων (MTP) ή δεν έχει εγκατασταθεί κατάλληλο πρόγραμμα οδήγησης.

3 Μεταφέρετε αρχεία μεταξύ της συσκευής σας και του υπολογιστή.

Σύνδεση με Samsung Kies

Το Samsung Kies είναι μια εφαρμογή υπολογιστή που διαχειρίζεται περιεχόμενα πολυμέσων και προσωπικά στοιχεία με συσκευές Samsung.

1 Στον υπολογιστή, κάντε λήψη της τελευταίας έκδοσης του Samsung Kies από τον ιστότοπο της Samsung.

2 Στον υπολογιστή, εκκινήστε το Samsung Kies και συνδέστε τη συσκευή με τον υπολογιστή χρησιμοποιώντας καλώδιο USB.

3 Μεταφέρετε αρχεία μεταξύ της συσκευής σας και του υπολογιστή.

Ανατρέξτε στη βοήθεια του Samsung Kies για περισσότερες πληροφορίες.

Αντίγραφα ασφαλείας και επαναφορά δεδομένων

Διατηρήστε τα προσωπικά στοιχεία σας, τα δεδομένα εφαρμογών και τις ρυθμίσεις ασφαλή στη συσκευή σας. Μπορείτε να δημιουργήσετε εφεδρικά αντίγραφα των ευαίσθητων πληροφοριών σας σε λογαριασμό εφεδρικών αντιγράφων και να μεταβείτε σε αυτά αργότερα. Πρέπει να συνδεθείτε με το λογαριασμό Google ή Samsung για εφεδρική αποθήκευση ή επαναφορά δεδομένων.

Χρήση λογαριασμού Google

1 Πατήστε **Ρυθμίσεις** στην οθόνη Όλες οι εφαρμογές.

2 Πατήστε **Δημιουργία αντιγράφων ασφαλείας και επανφορά** και σημειώστε **Δημ. αντιγρ. ασφ. δεδ. μου**.

3 Πατήστε **Λογαριασμός αντιγράφων ασφαλείας** και επιλέξτε ένα λογαριασμό ως λογαριασμό εφεδρικών αντιγράφων.

Χρήση λογαριασμού Samsung

Στην οθόνη Όλες οι εφαρμογές, πατήστε **Ρυθμίσεις** → **Λογαριασμοί** → **Λογαριασμός Samsung account** → **Αντίγραφο ασφαλείας**, σημειώστε τα στοιχεία για εφεδρική αποθήκευση και κατόπιν πατήστε **Δημ. αντιγρ. ασφαλ. τώρα** → **Αντίγραφο ασφαλείας**. Για να ρυθμίσετε τη συσκευή για αυτόματη εφεδρική αποθήκευση δεδομένων, σημειώστε το **Αυτόματη δημιουργία αντιγράφου ασφαλείας**.

- Για επαναφορά δεδομένων με χρήση λογαριασμού Google, ανοίξτε την οθόνη Όλες οι εφαρμογές, πατήστε **Ρυθμίσεις** → **Δημιουργία αντιγράφων ασφαλείας και επαναφορά** και κατόπιν σημειώστε **Αυτόματη επαναφορά**. Όταν επανεγκαθιστάτε εφαρμογές, επαναφέρονται οι ρυθμίσεις και τα δεδομένα που έχουν εφεδρικά αντίγραφα.
- Για επαναφορά δεδομένων με χρήση λογαριασμού Samsung, ανοίξτε την οθόνη Όλες οι εφαρμογές, πατήστε **Ρυθμίσεις** → **Λογαριασμοί** → **Λογαριασμός Samsung account** → **Επαν/φορά**. Τα τρέχοντα δεδομένα διαγράφονται από τη συσκευή για επαναφορά των επιλεγμένων στοιχείων.

Εκτέλεση επαναφοράς δεδομένων

Διαγράψτε όλες τις ρυθμίσεις και δεδομένα στη συσκευή. Πριν εκτελέσετε την επαναφορά εργοστασιακών δεδομένων, βεβαιωθείτε ότι δημιουργήσατε αντίγραφα ασφαλείας όλων των σημαντικών δεδομένων που είναι αποθηκευμένα στη συσκευή. Ανατρέξτε στην ενότητα Αντίγραφα ασφαλείας και επαναφορά δεδομένων για περισσότερες πληροφορίες.

Στην οθόνη Όλες οι εφαρμογές, πατήστε **Ρυθμίσεις** → **Δημιουργία αντιγράφων ασφαλείας και επαναφορά** → **Επαναφορά εργοστασιακών δεδομένων** → **Επαναφορά συσκευής** → **Διαγραφή όλων**. Η συσκευή επανεκκινείται αυτόματα.

Ρυθμίσεις

Μια εισαγωγή

Προσαρμόστε τις ρυθμίσεις για ευρύ φάσμα λειτουργιών και εφαρμογών. Μπορείτε να εξατομικεύσετε περισσότερο τη συσκευή σας διαμορφώνοντας διάφορες επιλογές ρυθμίσεων.

Διαμόρφωση ρυθμίσεων

Πατήστε **Ρυθμίσεις** στην οθόνη Όλες οι εφαρμογές για πρόσβαση στην οθόνη ρυθμίσεων.

Για αναζήτηση ρυθμίσεων με εισαγωγή λέξεων-κλειδιών, πατήστε .

Μπορείτε να αλλάξετε τη λειτουργία προβολής από την προβολή λίστας σε ξεχωριστές καρτέλες. Πατήστε → **Προβολή ως** → **Προβολή καρτέλας**.

ΓΡΉΓΟΡΕΣ ΡΥΘΜΊΣΕΙΣ

Δημιουργήστε μια λίστα ρυθμίσεων που χρησιμοποιούνται συχνά.

Πατήστε → **Επεξεργασία γρήγορων ρυθμίσεων**. Σημειώστε στοιχεία για προσθήκη ή ακυρώστε την επιλογή στοιχείων για αφαίρεση και κατόπιν πατήστε **Τέλος**.

ΣΥΝΔΈΣΕΙΣ

Wi-Fi

Ενεργοποιήστε τη λειτουργία Wi-Fi για σύνδεση σε δίκτυο Wi-Fi και πρόσβαση στο διαδίκτυο ή άλλες συσκευές δικτύου.

Η συσκευή σας χρησιμοποιεί μη εναρμονισμένη συχνότητα και προορίζεται για χρήση σε όλες τις ευρωπαϊκές χώρες. Το WLAN μπορεί να λειτουργεί στην Ε.Ε. χωρίς περιορισμούς σε εσωτερικούς χώρους αλλά δεν επιτρέπεται η λειτουργία σε εξωτερικούς χώρους.

1 Στην οθόνη ρυθμίσεων, πατήστε **Wi-Fi**, και κατόπιν πατήστε το διακόπτη **Wi-Fi** για ενεργοποίηση.

2 Επιλέξτε ένα δίκτυο από τη λίστα δικτύων Wi-Fi.

Δίκτυα που απαιτούν κωδικό πρόσβασης εμφανίζονται με εικονίδιο κλειδώματος.

3 Πατήστε **Σύνδεση**.

Προσθήκη δικτύων Wi-Fi

Εάν το επιθυμητό δίκτυο δεν εμφανίζεται στη λίστα δικτύων Wi-Fi, μπορείτε να την προσθέσετε μη αυτόματα.

1 Πατήστε **Προσθήκη δικτύου Wi-Fi** στο κάτω μέρος της λίστας.

2 Εισαγάγετε το όνομα δικτύου στο **SSID δικτύου**.

3 Επιλέξτε τον τύπο ασφάλειας.

4 Εισαγάγετε τον κωδικό πρόσβασης αν δεν πρόκειται για ανοικτό δίκτυο και κατόπιν πατήστε **Σύνδεση**.

Χρήση έξυπνου διακόπτη δικτύου

Χρησιμοποιήστε τη λειτουργία αυτή για να διατηρείτε μια σταθερή σύνδεση δικτύου όταν περιηγείστε σε ιστοσελίδες, κάνετε λήψη περιεχομένου και άλλα.

Στην οθόνη ρυθμίσεων, πατήστε **Wi-Fi** και κατόπιν σημειώστε το **Έξυπνη εναλλαγή δικτύου**.

Η συσκευή μεταβαίνει αυτόματα από ένα δίκτυο Wi-Fi σε δίκτυο κινητής τηλεφωνίας όταν το τρέχον δίκτυο Wi-Fi είναι αδύναμο ή ασταθές. Όταν το σήμα του δικτύου Wi-Fi γίνει ισχυρό, η συσκευή μεταβαίνει από το δίκτυο κινητής τηλεφωνίας πίσω στο δίκτυο Wi-Fi.

- Απενεργοποιήστε το Wi-Fi για εξοικονόμηση ενέργειας της μπαταρίας όταν δεν χρησιμοποιείται.
- Μόλις η συσκευή συνδεθεί σε ένα δίκτυο Wi-Fi, θα επανασυνδέεται σε αυτό το δίκτυο κάθε φορά που είναι διαθέσιμο χωρίς να ζητείται κωδικός πρόσβασης. Για να εμποδίσετε αυτόματη σύνδεση της συσκευής στο δίκτυο, επιλέξτε από τη λίστα δικτύων και πατήστε το **Διαγραφή**.

Bluetooth

Ενεργοποιήστε τη λειτουργία Bluetooth για ανταλλαγή πληροφοριών σε κοντινή απόσταση.

Στην οθόνη ρυθμίσεων, πατήστε **Bluetooth**, και κατόπιν πατήστε το διακόπτη **Bluetooth** για ενεργοποίηση.

Πατήστε ⋮ για να προβάλλετε περισσότερες επιλογές.

Tethering και Mobile hotspot

Χρησιμοποιήστε τη συσκευή ως φορητό σημείο πρόσβασης για κοινή χρήση της σύνδεσης δεδομένων κινητής τηλεφωνίας της συσκευής με άλλες συσκευές, αν δεν είναι διαθέσιμη σύνδεση στο διαδίκτυο. Συνδέσεις μπορούν να γίνουν μέσω Wi-Fi, USB ή Bluetooth.

Στην οθόνη ρυθμίσεων, πατήστε **Tethering και Mobile hotspot**.

Ενδέχεται να προκύψουν πρόσθετες χρεώσεις κατά τη χρήση της λειτουργίας αυτής.

- **Φορητό σημείο πρόσβασης**: χρήση του κινητού σημείου πρόσβασης ώστε να μοιράζεστε τη σύνδεση δεδομένων κινητής τηλεφωνίας της συσκευής με υπολογιστές ή άλλες συσκευές.

- **Tethering μέσω USB**: χρήση του tethering μέσω USB ώστε να μοιράζεστε τη σύνδεση δεδομένων κινητής τηλεφωνίας της συσκευής με υπολογιστή μέσω USB. Όταν είστε συνδεδεμένοι με υπολογιστή, η συσκευή χρησιμοποιείται ως ασύρματο μόντεμ για τον υπολογιστή.
- **Tethering μέσω Bluetooth**: χρήση του tethering μέσω Bluetooth ώστε να μοιράζεστε τη σύνδεση δεδομένων κινητής τηλεφωνίας της συσκευής με υπολογιστές ή άλλες συσκευές μέσω Bluetooth.

Χρήση του σημείου πρόσβασης κινητής τηλεφωνίας

Χρησιμοποιήστε τη συσκευή ως σημείο πρόσβασης κινητής τηλεφωνίας για κοινή χρήση της σύνδεσης δεδομένων κινητής τηλεφωνίας της συσκευής σας με άλλες συσκευές.

1 Στην οθόνη ρυθμίσεων, πατήστε **Tethering και Mobile hotspot** → **Φορητό σημείο πρόσβασης**.

2 Πατήστε το διακόπτη **Φορητό σημείο πρόσβασης** για ενεργοποίηση.

Το εικονίδιο εμφανίζεται στη γραμμή κατάστασης. Άλλες συσκευές μπορούν να βρουν τη συσκευή σας στη λίστα δικτύων Wi-Fi.

Για να ρυθμίσετε κωδικό πρόσβασης για το κινητό σημείο πρόσβασης, πατήστε ⋮ → **Διαμόρφωση hotspot** και επιλέξτε επίπεδο ασφάλειας. Κατόπιν, εισαγάγετε κωδικό πρόσβασης και πατήστε **Αποθήκ.**

3 Στην οθόνη της άλλης συσκευής, αναζητήστε και επιλέξτε τη συσκευή σας από τη λίστα δικτύων Wi-Fi.

4 Στη συνδεδεμένη συσκευή, χρησιμοποιήστε τη σύνδεση δεδομένων κινητής τηλεφωνίας της συσκευής για πρόσβαση στο διαδίκτυο.

Λειτουργία πτήσης

Απενεργοποιεί όλες τις ασύρματες λειτουργίες στη συσκευή σας. Μπορείτε να χρησιμοποιείτε μόνο υπηρεσίες που δεν παρέχονται από δίκτυο.

Στην οθόνη ρυθμίσεων, πατήστε **Λειτουργία πτήσης**.

Χρήση δεδομένων

Παρακολουθείτε τον όγκο χρήσης δεδομένων και προσαρμόστε τις ρυθμίσεις για τον περιορισμό τους.

Στην οθόνη ρυθμίσεων, πατήστε **Χρήση δεδομένων**.

- **Δεδομ. κινητής συσκ.**: ρύθμιση της συσκευής για χρήση συνδέσεων δεδομένων σε οποιοδήποτε δίκτυο κινητής τηλεφωνίας.
- **Ορισμός ορίου χρήσης δεδομένων κινητής τηλεφωνίας**: ρύθμιση ορίου για τη χρήση δεδομένων κινητής τηλεφωνίας.

- **Κύκλος χρήσης δεδομένων**: ρύθμιση ημερομηνίας για τη μηνιαία επαναφορά παρακολούθησης της χρήσης δεδομένων μεταξύ περιόδων.

Πατήστε ⋮ για να προβάλλετε περισσότερες επιλογές.

Τοποθεσία

Αλλάξτε τις ρυθμίσεις για τις άδειες πληροφοριών τοποθεσίας.

Στην οθόνη ρυθμίσεων, πατήστε **Τοποθεσία**, και κατόπιν πατήστε το διακόπτη **Τοποθεσία** για ενεργοποίηση.

- **Λειτουργία**: επιλογή μιας μεθόδου για συλλογή των δεδομένων θέσης σας.
- **ΠΡΌΣΦΑΤΑ ΑΙΤΉΜΑΤΑ ΤΟΠΟΘΕΣΊΑΣ**: προβολή των εφαρμογών που ζητούν τις πληροφορίες της τρέχουσας θέσης σας και τη χρήση της μπαταρίας από αυτές.
- **ΥΠΗΡ. ΕΝΤΟΠΙΣΜΟΎ ΘΈΣΗΣ**: προβολή των υπηρεσιών εντοπισμού θέσης που χρησιμοποιεί η συσκευή σας.
- **Οι τοποθεσίες μου**: αποθήκευση των αγαπημένων σας τοποθεσιών για χρήση με εφαρμογές που απαιτούν πληροφορίες τοποθεσίας. Η συσκευή σας παρέχει σχετικές πληροφορίες και υπηρεσίες αναγνωρίζοντας αποθηκευμένες τοποθεσίες με χρήση Χαρτών, Wi-Fi, ή Bluetooth.

NFC και κοινή χρήση

Αλλάξτε τις ρυθμίσεις για διάφορες λειτουργίες κοινής χρήσης.

Στην οθόνη ρυθμίσεων, πατήστε **NFC και κοινή χρήση**.

- **NFC**: αλλαγή ρυθμίσεων για χρήσης της λειτουργίας NFC. Ανατρέξτε στην ενότητα NFC για περισσότερες πληροφορίες.
- **Κοντινές συσκευές**: αλλαγή των ρυθμίσεων για κοινή χρήση περιεχομένου με κοντινές συσκευές. Όλες οι συσκευές πρέπει να υποστηρίζουν το Wi-Fi Direct ή να είναι συνδεδεμένες με το ίδιο δίκτυο Wi-Fi ή κινητό σημείο πρόσβασης.
- **Εκτύπωση**: διαμόρφωση των ρυθμίσεων για τα πρόσθετα εκτυπωτή που είναι εγκατεστημένα στη συσκευή. Μπορείτε να αναζητήσετε διαθέσιμους εκτυπωτές ή να προσθέσετε έναν χειροκίνητα για την εκτύπωση αρχείων. Ανατρέξτε στην ενότητα Εκτύπωση για περισσότερες πληροφορίες.
- **Screen Mirroring**: ενεργοποίηση της λειτουργίας κατοπτρισμού οθόνης και κοινή χρήση της οθόνης σας με άλλα άτομα. Ανατρέξτε στην ενότητα Screen Mirroring για περισσότερες πληροφορίες.
- **MirrorLink**: χρήση της λειτουργίας MirrorLink για να ελέγχετε τις εφαρμογές MirrorLink της συσκευής σας στο μόνιτορ της μονάδας κεφαλής του αυτοκινήτου. Ανατρέξτε στην ενότητα MirrorLink για περισσότερες πληροφορίες.

Περισσότερα δίκτυα

Προσαρμογή των ρυθμίσεων για έλεγχο των δικτύων.

Στην οθόνη ρυθμίσεων, πατήστε **Περισσότερα δίκτυα**.

- **Ενισχυμένη λήψη**: ρύθμιση της συσκευής για λήψη αρχείων μεγαλύτερων από 30 MB ταχύτερα μέσω δικτύων Wi-Fi και κινητής τηλεφωνίας ταυτόχρονα. Ισχυρότερο σήμα Wi-Fi παρέχει μεγαλύτερη ταχύτητα λήψης.

  - Η λειτουργία αυτή μπορεί να μην υποστηρίζεται από ορισμένες συσκευές.
  - Ενδέχεται να υποστείτε πρόσθετες χρεώσεις για λήψη αρχείων μέσω του δικτύου κινητής τηλεφωνίας.
  - Όταν λαμβάνετε μεγάλα αρχεία, η συσκευή ενδέχεται να θερμανθεί. Εάν η συσκευή υπερβεί μια καθορισμένη θερμοκρασία, η λειτουργία απενεργοποιείται.
  - Εάν τα σήματα δικτύου είναι ασταθή, ενδέχεται να επηρεαστούν η ταχύτητα κι η απόδοση της λειτουργίας αυτής.
  - Εάν οι συνδέσεις δικτύου Wi-Fi και κινητής τηλεφωνίας έχουν σημαντικά διαφορετικές ταχύτητες μεταφοράς δεδομένων, η συσκευή ενδέχεται να χρησιμοποιήσει μόνο την ταχύτερη σύνδεση.
  - Η λειτουργία αυτή υποστηρίζει Hypertext Transmission Protocol (HTTP) 1.1 και Hypertext Transmission Protocol Secure (HTTPS). Η λειτουργία δεν μπορεί να χρησιμοποιηθεί με άλλα πρωτόκολλα, όπως FTP.

- **Προεπιλεγμένη εφαρμογή ανταλλαγής μηνυμάτων**: επιλογή της προεπιλεγμένης εφαρμογής για χρήση στην ανταλλαγή μηνυμάτων.
- **Δίκτυα κινητής τηλεφωνίας**: διαμόρφωση των ρυθμίσεων δικτύου κινητής τηλεφωνίας.
- **VPN**: διαμόρφωση και σύνδεση με εικονικά ιδιωτικά δίκτυα (VPN).

ΣΥΣΚΕΥΉ

Ήχος

Αλλάξτε τις ρυθμίσεις για διάφορους ήχους στη συσκευή σας.

Στην οθόνη ρυθμίσεων, πατήστε **Ήχος**.

- **Λειτ. ήχου**: ρύθμιση της συσκευής για να χρησιμοποιεί λειτουργία ήχου ή αθόρυβη λειτουργία.
- **Ένταση**: ρύθμιση του επιπέδου έντασης για ήχους κλήσης, μουσική και βίντεο, ήχους συστήματος και ήχους ειδοποιήσεων.

- **Επίπεδο δόνησης**: προσαρμογή της έντασης της δόνησης για ειδοποίηση.
- **Ήχοι κλήσης**: προσθήκη ή επιλογή ενός ήχου κλήσης για εισερχόμενες κλήσεις.
- **Δονήσεις**: προσθήκη ή επιλογή ενός μοτίβου δόνησης.
- **Ειδοποιήσεις**: επιλογή ήχου κλήσης για συμβάντα, όπως εισερχόμενα μηνύματα.
- **Δόνηση κατά την κλήση**: ρύθμιση για δόνηση και αναπαραγωγή ήχου κλήσης από τη συσκευή για εισερχόμενες κλήσεις.
- **Τόνος πληκτρολ. κλήσης**: ρύθμιση της συσκευής ώστε να ηχεί όταν πατάτε τα πλήκτρα στο πληκτρολόγιο.
- **Ήχοι αφής**: ρύθμιση της συσκευής ώστε να ηχεί όταν επιλέγετε μια εφαρμογή ή επιλογή στην οθόνη αφής.
- **Ήχος κλειδώματος οθόνης**: ρύθμιση της συσκευής ώστε να ηχεί όταν κλειδώνετε ή ξεκλειδώνετε την οθόνη αφής.
- **Ανταπόκριση δόνησης**: ρύθμιση της συσκευής ώστε να δονείται όταν πατάτε πλήκτρα.
- **Ήχος κατά το πάτημα**: ρύθμιση της συσκευής ώστε να ηχεί όταν αγγίζετε ένα πλήκτρο.
- **Δόνηση κατά το πάτημα**: ρύθμιση της συσκευής ώστε να δονείται όταν αγγίζετε ένα πλήκτρο.

Οθόνη και φόντο

Αλλαγή των ρυθμίσεων οθόνης.

Στην οθόνη ρυθμίσεων, πατήστε **Οθόνη και φόντο**.

- **Φωτεινότητα**: ρύθμιση της φωτεινότητας της οθόνης.
- **Φόντο**: αλλαγή των ρυθμίσεων φόντου για την αρχική οθόνη και την κλειδωμένη οθόνη.
- **Γραμματοσειρά**: αλλαγή του μεγέθους και τύπου γραμματοσειράς.
- **Λειτουργία με ένα χέρι**: ενεργοποίηση της λειτουργίας με το ένα χέρι για δική σας ευκολία όταν χρησιμοποιείτε τη συσκευή με ένα χέρι. Ανατρέξτε στην ενότητα Λειτουργία με ένα χέρι για περισσότερες πληροφορίες.
- **Περιστροφή οθόνης**: ρύθμιση για αυτόματη περιστροφή του περιεχομένου όταν στρέφεται η συσκευή.
- **Έξυπνη αναμονή**: ρύθμιση της συσκευής ώστε να αποτρέπεται η απενεργοποίηση του οπίσθιου φωτισμού της οθόνης ενώ κοιτάτε την οθόνη.
- **Λήξη χρονικού ορίου οθόνης**: ρύθμιση της χρονικής διάρκειας αναμονής της συσκευής πριν να απενεργοποιηθεί ο οπίσθιος φωτισμός της οθόνης.
- **Λειτουργία οθόνης**: αλλαγή της λειτουργίας οθόνης.

- **Αυτ. ρύθμ. απόχρωσης οθόνης**: ρύθμιση της συσκευής για εξοικονόμηση ενέργειας με προσαρμογή της φωτεινότητας της οθόνης.
- **Ονειροπόληση**: ρύθμιση της συσκευής ώστε να κάνει εκκίνηση της προστασίας οθόνης όταν η συσκευή φορτίζεται ή είναι συνδεδεμένη σε επιτραπέζια βάση.
- **Ένδειξη LED**: ρύθμιση της συσκευής ώστε να ενεργοποιεί ή να απενεργοποιεί την ένδειξη LED.
- **Διάρκεια φωτισμού πλήκτρου αφής**: ρύθμιση της διάρκειας φωτισμού των πλήκτρων πρόσφατων εφαρμογών και επιστροφής.
- **Αύξηση ευαισθησίας αφής**: ρύθμιση της συσκευής ώστε να επιτρέπει χρήση της οθόνης αφής ενώ φοράτε γάντια.

Ανάλογα με το είδος του υλικού που φοράτε ενώ αγγίζετε τη συσκευή, ορισμένες εντολές ενδέχεται να μην αναγνωρίζονται.

Κλείδωμα Οθόνης

Αλλαγή των ρυθμίσεων για την κλειδωμένη οθόνη.

Στην οθόνη ρυθμίσεων, πατήστε **Κλείδωμα Οθόνης**.

- **Κλείδωμα οθόνης**: αλλαγή της μεθόδου κλειδώματος οθόνης. Οι παρακάτω επιλογές ενδέχεται να διαφέρουν ανάλογα με τη μέθοδο κλειδώματος οθόνης που έχει επιλεγεί.
- **Προβολή πληροφοριών**: αλλαγή ρυθμίσεων για τα στοιχεία που εμφανίζονται στην κλειδωμένη οθόνη.
- **Συντόμευση κάμερας**: ρύθμιση της συσκευής για εμφάνιση της συντόμευσης κάμερας στην κλειδωμένη οθόνη.

Η λειτουργία αυτή μπορεί να μην είναι διαθέσιμη, ανάλογα με τη γεωγραφική περιοχή ή τον πάροχο υπηρεσιών.

- **Ενερ. σημ. σε οθ. κλειδ.**: ρύθμιση της συσκευής για εκκίνηση του **Ενεργό σημείωμα** όταν κάνετε διπλό πάτημα στην κλειδωμένη οθόνη με την Πένα S με πατημένο το πλήκτρο της Πένας S.
- **Εφέ ξεκλειδώματος**: επιλογή ενός εφέ που βλέπετε όταν ξεκλειδώνετε την οθόνη.

Πολλαπλά Παράθυρα

Ρύθμιση της συσκευής για χρήση των πολλαπλών παραθύρων.

Στην οθόνη ρυθμίσεων, πατήστε **Πολλαπλά Παράθυρα** και κατόπιν πατήστε το διακόπτη **Πολλαπλά Παράθυρα** για ενεργοποίηση.

- **Άνοιγ. σε προβ. πολ παρ.**: ρύθμιση της συσκευής για ενεργοποίηση της λειτουργίας πολλαπλών παραθύρων όταν ανοίγετε αρχεία από τις επιλογές **Τα Αρχεία Μου**, **Βίντεο** ή συνημμένα σε μηνύματα.
- **Συντόμ. προβ. αναδυόμενου**: ρύθμιση της συσκευής για εμφάνιση της οθόνης μιας εφαρμογής σε αναδυόμενο παράθυρο όταν σύρετε διαγωνίως προς τα κάτω από οποιαδήποτε από τις πάνω άκρες της οθόνης.

Πίνακας ειδοποιήσεων

Αναδιάταξη των πλήκτρων γρήγορης ρύθμισης που εμφανίζονται στο πλαίσιο ειδοποιήσεων.

Στην οθόνη ρυθμίσεων, πατήστε **Πίνακας ειδοποιήσεων**.

S Pen

Αλλάξτε τις ρυθμίσεις για χρήση του S Pen.

Στην οθόνη ρυθμίσεων, πατήστε **S Pen**.

- **Εντολή χωρίς επαφή**: ρύθμιση της συσκευής να εμφανίζει τις λειτουργίες εντολής χωρίς επαφή όταν αιωρείται το S Pen πάνω από την οθόνη και πατάτε το πλήκτρο του S Pen.
- **Προβολή χωρίς επαφή**: ενεργοποίηση της λειτουργίας προβολής χωρίς επαφή για εκτέλεση διάφορων ενεργειών με το S Pen.
- **Δείκτης**: ρύθμιση της συσκευής για εμφάνιση του δείκτη του S Pen όταν το S Pen αιωρείται πάνω από την οθόνη.
- **Απευθείας εισαγ. με πένα**: ρύθμιση της συσκευής για εμφάνιση του εικονιδίου του χειρόγραφου πεδίου όταν το S Pen αιωρείται πάνω από ένα πεδίο εισαγωγής κειμένου.
- **Ειδοποιήσεις S Pen**: ρύθμιση της συσκευής να εμφανίζει μια αναδυόμενη ειδοποίηση και να εκπέμπει έναν ήχο όταν η οθόνη αφής είναι απενεργοποιημένη και το S Pen αφαιρεθεί από τη συσκευή.
- **Απενεργ. εντοπισμού πένας**: ρύθμιση της οθόνης να μην ανταποκρίνεται όταν εισέρχεται ή εξέρχεται το S Pen.

- **Ήχος S Pen**: ρύθμιση της συσκευής για δημιουργία ήχων γραφής όταν γράφετε ή σχεδιάζετε στην οθόνη με το S Pen.
- **Ανάδραση δόνησης S Pen**: ρύθμιση της συσκευής να δονείται όταν γράφετε ή σχεδιάζετε στην οθόνη με το S Pen.
- **Επιλογές αποσύνδεσης**: ρύθμιση της συσκευής για αυτόματη εκκίνηση του **Ενεργό σημείωμα** ή εμφάνιση της λειτουργίας εντολών χωρίς επαφή όταν βγάζετε το S Pen από την υποδοχή.
- **Ήχος σύνδεσης/αποσύνδεσης**: ρύθμιση της συσκευής να εκπέμπει έναν ήχο όταν εισέρχεται ή εξέρχεται το S Pen από την υποδοχή.
- **Δόνηση σύνδεσης/αποσύνδ.**: ρύθμιση της συσκευής να δονείται όταν εισέρχεται ή εξέρχεται το S Pen από την υποδοχή.

Κινήσεις και χειρονομίες

Ενεργοποιήστε τη λειτουργία αναγνώρισης κίνησης και αλλάξτε τις ρυθμίσεις που ελέγχουν την αναγνώριση κίνησης στη συσκευή σας.

Στην οθόνη ρυθμίσεων, πατήστε **Κινήσεις και χειρονομίες**.

- **Απευθείας κλήση**: ρύθμιση της συσκευής για πραγματοποίηση φωνητικής κλήσης ανασηκώνοντας και κρατώντας τη συσκευή κοντά στο αυτί σας ενώ κοιτάτε λεπτομέρειες κλήσης, μηνύματος ή επαφών.
- **Έξυπνη ειδοποίηση**: ρύθμιση της συσκευής να σας ειδοποιεί αν έχετε αναπάντητες κλήσεις ή νέα μηνύματα όταν ανασηκώνετε τη συσκευή.
- **Σίγαση/παύση**: ρύθμιση της συσκευής για σίγαση εισερχομένων κλήσεων ή ειδοποιήσεων όταν καλύπτετε την οθόνη με την παλάμη σας ή αναστρέφετε τη συσκευή.
- **Κίνηση παλάμης για λήψη**: ρύθμιση της συσκευής για καταγραφή ενός στιγμιότυπου όταν σαρώνετε το χέρι σας προς τα αριστερά ή τα δεξιά μπροστά από την οθόνη.

ΕΞΑΤΟΜΊΚΕΥΣΗ

Λογαριασμοί

Προσθέστε τους λογαριασμούς Samsung και Google, ή άλλους λογαριασμούς, για συγχρονισμό.

Στην οθόνη ρυθμίσεων, πατήστε **Λογαριασμοί**.

Cloud

Αλλάξτε ρυθμίσεις συγχρονισμού, εφεδρικών αντιγράφων και επαναφοράς για τους λογαριασμούς Samsung και Dropbox.

Στην οθόνη ρυθμίσεων, πατήστε **Cloud**.

Δημιουργία αντιγράφων ασφαλείας και επαναφορά

Αλλάξτε τις ρυθμίσεις για διαχείριση ρυθμίσεων και δεδομένων.

Στην οθόνη ρυθμίσεων, πατήστε **Δημιουργία αντιγράφων ασφαλείας και επαναφορά**.

- **Δημ. αντιγρ. ασφ. δεδ. μου**: ρύθμιση της συσκευής για δημιουργία εφεδρικών αντιγράφων των ρυθμίσεων και των δεδομένων εφαρμογών στο διακομιστή Google.
- **Λογαριασμός αντιγράφων ασφαλείας**: δημιουργία ή επεξεργασία του λογαριασμού αντιγράφων ασφαλείας Google.
- **Αυτόματη επαναφορά**: ρύθμιση της συσκευής για επαναφορά των ρυθμίσεων και των δεδομένων εφαρμογών όταν επανεγκαθίστανται οι εφαρμογές στη συσκευή.
- **Επαναφορά εργοστασιακών δεδομένων**: επαναφορά των ρυθμίσεων στις προεπιλεγμένες εργοστασιακές τιμές και διαγραφή όλων των δεδομένων.

Εύκολη λειτουργία

Ρύθμιση της συσκευής σε εύκολη λειτουργία.

Στην οθόνη ρυθμίσεων, πατήστε **Εύκολη λειτουργία**.

- **Τυπική λειτουργία**: ρύθμιση της συσκευής σε τυπική λειτουργία.
- **Εύκολη λειτουργία**: ρύθμιση της συσκευής σε εύκολη λειτουργία.
- **ΕΎΚΟΛΕΣ ΕΦΑΡΜΟΓΈΣ**: επιλογή εφαρμογών για εφαρμογή απλούστερων διατάξεων.

Προσβ/τητα

Χρησιμοποιήστε αυτήν τη λειτουργία για να βελτιώσετε την προσβασιμότητα στη συσκευή. Ανατρέξτε στην ενότητα Σχετικά με την προσβασιμότητα για περισσότερες πληροφορίες.

Στην οθόνη ρυθμίσεων, πατήστε **Προσβ/τητα**.

Λειτουργία αποκλεισμού

Επιλέξτε ποιες ειδοποιήσεις θα αποκλείονται ή ρυθμίστε να επιτρέπονται ειδοποιήσεις για κλήσεις από προσδιορισμένες επαφές στη λειτουργία αποκλεισμού.

Στην οθόνη ρυθμίσεων, πατήστε **Λειτουργία αποκλεισμού** και κατόπιν πατήστε το διακόπτη **Λειτουργία αποκλεισμού** για ενεργοποίηση.

Απόρρητη λειτουργία

Ρυθμίστε τη συσκευή για να μην επιτρέψετε σε άλλα άτομα να αποκτήσουν πρόσβαση στο προσωπικό περιεχόμενό σας, ενεργοποιώντας την απόρρητη λειτουργία. Ανατρέξτε στην ενότητα Απόρρητη λειτουργία για περισσότερες πληροφορίες.

Στην οθόνη ρυθμίσεων, πατήστε **Απόρρητη λειτουργία** και κατόπιν πατήστε το διακόπτη **Απόρρητη λειτουργία** για ενεργοποίηση.

- **Τύπος πρόσβ. απόρ. λειτ.**: ρύθμιση ή αλλαγή της μεθόδου ξεκλειδώματος για ενεργοποίηση της απόρρητης λειτουργίας.
- **Αυτόματη απενεργοποίηση**: ρύθμιση της συσκευής να εξέρχεται αυτόματα από την ιδιωτική κατάσταση όταν σβήνει η οθόνη.

Σάρωση δαχτύλου

Καταχωρήστε το δακτυλικό αποτύπωμά σας στη συσκευή, για να ασφαλίσετε τη συσκευή ή να συνδεθείτε με το λογαριασμό Samsung. Ανατρέξτε στην ενότητα Σαρωση δαχτύλου για περισσότερες πληροφορίες.

Στην οθόνη ρυθμίσεων, πατήστε **Σάρωση δαχτύλου**.

- **Διαχείριση δακτ. αποτυπ.**: καταχώρηση ή διαγραφή των πληροφοριών δακτυλικών αποτυπωμάτων.
- **Αλλαγή εφεδρ. κωδ. πρόσβ.**: ορισμός εφεδρικού κωδικού πρόσβασης προς χρήση, εάν η συσκευή δεν αναγνωρίζει το δακτυλικό αποτύπωμά σας.
- **Κλείδωμα οθόνης**: αλλαγή της μεθόδου κλειδώματος οθόνης.
- **Σύνδεση web**: ρύθμιση της συσκευής να επαληθεύει τους καταχωρημένους λογαριασμούς με χρήση δαχτυλικών αποτυπωμάτων.
- **Επαλήθευση Samsung account**: ρύθμιση της συσκευής για επαλήθευση του λογαριασμού Samsung με δακτυλικά αποτυπώματα.
- **Πληρωμή με PayPal**: ρύθμιση της συσκευής για επαλήθευση του λογαριασμού PayPal και εξουσιοδότηση αγορών με χρήση των δακτυλικών αποτυπωμάτων σας.

Η λειτουργία αυτή μπορεί να μην είναι διαθέσιμη, ανάλογα με τη γεωγραφική περιοχή ή τον πάροχο υπηρεσιών.

ΣΎΣΤΗΜΑ

Γλώσσα και εισαγωγή

Αλλάξτε τις ρυθμίσεις για εισαγωγή κειμένου. Ορισμένες επιλογές ενδέχεται να μην είναι διαθέσιμες ανάλογα με την επιλεγμένη γλώσσα.

Στην οθόνη ρυθμίσεων, πατήστε **Γλώσσα και εισαγωγή**.

- **Γλώσσα**: επιλογή της γλώσσας οθόνης για όλα τα μενού και τις εφαρμογές.
- **Προεπιλογή**: επιλογή του προεπιλεγμένου τύπου πληκτρολογίου για εισαγωγή κειμένου.
- **Πληκτρολόγιο Samsung**: αλλαγή των ρυθμίσεων του πληκτρολογίου Samsung. Για πρόσβαση σε επιλογές ρυθμίσεων, πατήστε .

Οι διαθέσιμες επιλογές ενδέχεται να διαφέρουν ανάλογα με τη γεωγραφική περιοχή ή τον πάροχο υπηρεσιών.

- **Φωνητική πληκτρολόγηση Google**: αλλαγή των ρυθμίσεων φωνητικής εισαγωγής. Για πρόσβαση σε επιλογές ρυθμίσεων, πατήστε . Σημειώστε την επιλογή αυτή για χρήση φωνητικής εισαγωγής για εισαγωγή κειμένου.
- **Γλώσσα**: επιλογή γλώσσας για αναγνώριση χειρογράφου. Μπορείτε να αναζητήσετε αρχεία που περιέχουν χειρόγραφο στην επιλεγμένη γλώσσα.
- **Φωνητική αναζήτηση**: αλλαγή των ρυθμίσεων φωνητικής αναζήτησης.
- **Επιλογές κειμ. σε ομιλία**: αλλαγή των ρυθμίσεων μετατροπής κειμένου σε ομιλία.
- **Εκφώνηση ειδοποίησης**: ρύθμιση της συσκευής για ανάγνωση δυνατά ειδοποιήσεων όταν έχετε εισερχόμενες κλήσεις, μηνύματα ή συμβάντα.
- **Ταχύτητα δείκτη**: προσαρμογή της ταχύτητας δείκτη για το ποντίκι ή το πλαίσιο αφής που είναι συνδεδεμένα με τη συσκευή σας.

Ημερομηνία & ώρα

Πρόσβαση και μεταβολή των παρακάτω ρυθμίσεων ώστε να ελέγχεται ο τρόπος εμφάνισης από τη συσκευή της ώρας και ημερομηνίας.

Στην οθόνη ρυθμίσεων, πατήστε **Ημερομηνία & ώρα**.

Εάν η μπαταρία παραμείνει πλήρως αποφορτισμένη ή αφαιρεθεί από τη συσκευή, η ώρα και η ημερομηνία μηδενίζονται.

- **Αυτόματη ημερ/νία και ώρα**: αυτόματη ενημέρωση της ώρας και ημερομηνίας όταν περνάτε από μία ζώνη ώρας σε άλλη.

- **Ρύθμιση ημερομηνίας**: ρύθμιση της τρέχουσας ημερομηνίας με μη αυτόματο τρόπο.
- **Ρύθμιση ώρας**: ρύθμιση της τρέχουσας ώρας με μη αυτόματο τρόπο.
- **Αυτόματη ζώνη ώρας**: ρύθμιση της συσκευής για λήψη πληροφοριών ζώνης ώρας από το δίκτυο όταν μετακινείστε μεταξύ ζωνών ώρας.
- **Επιλογή ζώνης ώρας**: ρύθμιση της ζώνης ώρας του σπιτιού σας.
- **Χρήση μορφής 24 ωρών**: εμφάνιση ώρας σε μορφή 24 ωρών.
- **Επιλογή μορφής ημερομηνίας**: επιλογή μιας μορφής ημερομηνίας.

Πρόληψη κινδύνου

Ενεργοποιήστε τις λειτουργίες πρόληψης κινδύνου.

Στην οθόνη ρυθμίσεων, πατήστε **Πρόληψη κινδύνου**.

- **Λειτουργία έκτακτης ανάγκης**: ρύθμιση της συσκευής για ενεργοποίηση της λειτουργίας έκτακτης ανάγκης και μείωση της κατανάλωσης μπαταρίας χρησιμοποιώντας βασικές λειτουργίες, όπως η κλήση. Ανατρέξτε στην ενότητα Λειτουργία έκτακτης ανάγκης για περισσότερες πληροφορίες.
- **Geo News**: ρύθμιση της συσκευής για λήψη ειδοποιήσεων για προβλέψεις κακών καιρικών συνθηκών. Για να χρησιμοποιήσετε τη λειτουργία αυτή, χρειάζεται να κάνετε λήψη και εγκατάσταση της απαιτούμενης εφαρμογής.
- **Αποστολή μηνυμάτων βοήθειας**: ρύθμιση της συσκευής για αποστολή μηνυμάτων βοήθειας πατώντας τρεις φορές το πλήκτρο λειτουργίας. Μπορείτε επίσης να στείλετε ηχογραφήσεις με το μήνυμα στους παραλήπτες. Ανατρέξτε στην ενότητα Αποστολή μηνυμάτων βοήθειας για περισσότερες πληροφορίες.
- **Διαχείριση κύριων επαφών**: επιλογή ή επεξεργασία των παραληπτών μηνυμάτων βοήθειας.

Αξεσουάρ

Αλλάξτε τις βοηθητικές ρυθμίσεις.

Στην οθόνη ρυθμίσεων, πατήστε **Αξεσουάρ**.

- **Ήχος σύνδεσης**: ρύθμιση της συσκευής να παίζει έναν ήχο όταν η συσκευή σας συνδέεται ή απομακρύνεται από βάση σύνδεσης γραφείου.
- **Έξοδος Ήχου**: επιλογή μορφής εξόδου ήχου για χρήση κατά τη σύνδεση της συσκευής σας με συσκευές HDMI. Ορισμένες συσκευές ενδέχεται να μην υποστηρίζουν τη ρύθμιση ήχου surround.

Εξοικονόμηση ενέργειας

Ενεργοποιήστε τη λειτουργία εξοικονόμησης ενέργειας και αλλάξτε τις ρυθμίσεις για τη λειτουργία εξοικονόμησης ενέργειας. Ανατρέξτε στην ενότητα Λειτουργία εξοικονόμησης ενέργειας για περισσότερες πληροφορίες.

Στην οθόνη ρυθμίσεων, πατήστε **Εξοικονόμηση ενέργειας**.

- **Λειτουργία εξοικονόμησης ενέργειας**: ενεργοποίηση της λειτουργίας εξοικονόμησης ενέργειας και αλλαγή των ρυθμίσεων για τη λειτουργία εξοικονόμησης ενέργειας.
- **Ultra Εξοικονόμηση ενέργειας**: παράταση του χρόνου αναμονής και μείωση της κατανάλωσης της μπαταρίας με εμφάνιση απλούστερης διάταξης και περιορισμό της πρόσβασης σε μια εφαρμογή.

Ο εκτιμώμενος μέγιστος χρόνος αναμονής δείχνει το χρόνο που απομένει για να εξαντληθεί η ενέργεια της μπαταρίας, εάν δεν χρησιμοποιείται η συσκευή. Ο χρόνος αναμονής ενδέχεται να διαφέρει ανάλογα με τις ρυθμίσεις της συσκευής σας και τις συνθήκες λειτουργίας.

- **Γρήγορη φόρτιση**: ρύθμιση της συσκευής για χρήση της λειτουργίας γρήγορης φόρτισης. Ανατρέξτε στην ενότητα Γρήγορη φόρτιση για περισσότερες πληροφορίες.
- **Εμφάνιση ποσοστού μπαταρίας**: ρύθμιση της συσκευής να εμφανίζει το ποσοστό μπαταρίας που απομένει στη γραμμή κατάστασης.

Χώρος αποθήκευσης

Προβάλλετε πληροφορίες μνήμης για τη συσκευή σας.

Στην οθόνη ρυθμίσεων, πατήστε **Χώρος αποθήκευσης**.

Η μορφοποίηση μιας κάρτας μνήμης διαγράφει μόνιμα όλα τα δεδομένα από αυτήν.

Η πραγματική διαθέσιμη χωρητικότητα της εσωτερικής μνήμης είναι μικρότερη από την προσδιοριζόμενη χωρητικότητα, επειδή το λειτουργικό σύστημα και οι προεπιλεγμένες εφαρμογές καταλαμβάνουν μέρος της μνήμης. Η διαθέσιμη χωρητικότητα μπορεί να αλλάξει όταν αναβαθμίσετε τη συσκευή.

Ασφάλεια

Αλλάξτε τις ρυθμίσεις για την ασφάλιση της συσκευής και της κάρτας SIM ή USIM.

Στην οθόνη ρυθμίσεων, πατήστε **Ασφάλεια**.

- **Διαχειριστές συσκευής**: προβολή των διαχειριστών συσκευής που είναι εγκατεστημένοι στη συσκευή. Μπορείτε να επιτρέψετε σε διαχειριστές της συσκευής να εφαρμόζουν νέες πολιτικές στη συσκευή.
- **Άγνωστες πηγές**: ρύθμιση της συσκευής ώστε να επιτρέπεται η εγκατάσταση εφαρμογών από άγνωστες πηγές.
- **Επαλήθευση εφαρμογών**: ρύθμιση της συσκευής ώστε να επιτρέπεται ο έλεγχος εφαρμογών για επιβλαβές περιεχόμενο πριν την εγκατάστασή τους.
- **Κρυπτογράφηση συσκευής**: ρύθμιση κωδικού πρόσβασης για κρυπτογράφηση δεδομένων αποθηκευμένων στη συσκευή. Πρέπει να εισάγετε τον κωδικό πρόσβασης κάθε φορά που ενεργοποιείτε τη συσκευή.

Η κρυπτογράφηση δεδομένων μπορεί να χρειαστεί περισσότερο από μια ώρα. Πριν την κρυπτογράφηση των δεδομένων, συνδέστε το φορτιστή για πλήρη φόρτιση της μπαταρίας και μην τον αποσυνδέσετε μέχρι να ολοκληρωθεί η κρυπτογράφηση των δεδομένων.

- **Κρυπτογράφηση εξωτερικής κάρτα SD**: ρύθμιση της συσκευής για κρυπτογράφηση αρχείων σε μια κάρτα μνήμης.

Εάν επαναφέρετε τη συσκευή στις εργοστασιακές προεπιλεγμένες ρυθμίσεις ενώ είναι ενεργοποιημένη η επιλογή αυτή, η συσκευή δε θα είναι σε θέση να διαβάσει τα κρυπτογραφημένα αρχεία σας. Απενεργοποιήστε αυτήν τη ρύθμιση προτού κάνετε επαναφορά της συσκευής.

- **Απομακρ. στοιχεία ελέγχου**: ρύθμιση της συσκευής ώστε να επιτρέπεται ο απομακρυσμένος έλεγχος της χαμένης ή κλαπείσας συσκευής μέσω του διαδικτύου. Για να χρησιμοποιήσετε τη λειτουργία αυτή, πρέπει να συνδεθείτε με το λογαριασμό Samsung.
- **Ειδοποίηση αλλαγής SIM**: ενεργοποίηση ή απενεργοποίηση της λειτουργίας εύρεσης του κινητού που βοηθά στον εντοπισμό της συσκευής όταν χαθεί ή κλαπεί.
- **Μετάβαση σε τοποθεσία web**: πρόσβαση στον ιστότοπο εύρεσης του κινητού μου (findmymobile.samsung.com). Μπορείτε να εντοπίσετε και να ελέγξετε τη χαμένη ή κλαπείσα συσκευή από τον ιστότοπο εύρεσης του κινητού.
- **Κλείδ. επανενεργοποίησης**: ρύθμιση της συσκευής για απαίτηση του λογαριασμού Samsung αφού γίνει επαναφορά της συσκευής ώστε να αποτρέπονται άλλα άτομα να ενεργοποιούν και πάλι τη συσκευή.
- **Ρύθμιση κλειδώματος κάρτας SIM**: αλλαγή των ρυθμίσεων κλειδώματος κάρτας SIM.
- **Ορατοί κωδικοί πρόσβασης**: ρύθμιση της συσκευής ώστε να εμφανίζει κωδικούς πρόσβασης ενώ πληκτρολογούνται.

- **Ενημερ. πολιτ. ασφαλείας**: ρύθμιση της συσκευής για έλεγχο και λήψη ενημερώσεων ασφαλείας.
- **Αποστολή αναφορών ασφάλειας**: ρύθμιση της συσκευής για αυτόματη αποστολή των ενημερωμένων αναφορών ασφαλείας στη Samsung.
- **Τύπος αποθήκευσης**: ρύθμιση ενός τύπου αποθήκευσης για αρχεία διαπιστευτηρίων.
- **Αξιόπιστα διαπιστευτήρια**: χρήση πιστοποιητικών και διαπιστευτηρίων για να εξασφαλίζεται η ασφαλής χρήση διάφορων εφαρμογών.
- **Εγκατ. από χώρο αποθ. συσκευής**: εγκατάσταση κρυπτογραφημένων πιστοποιητικών αποθηκευμένων στην εσωτερική μνήμη.
- **Εκκαθάριση διαπιστευτηρίων**: διαγραφή των περιεχομένων των διαπιστευτηρίων από τη συσκευή και επαναφορά του κωδικού πρόσβασης.

Βοήθεια

Προβάλλετε τις πληροφορίες βοήθειας για να μάθετε πώς να χρησιμοποιείτε τη συσκευή και τις εφαρμογές ή να διαμορφώνετε σημαντικές ρυθμίσεις.

Στην οθόνη ρυθμίσεων, πατήστε **Βοήθεια**.

Πληροφορίες συσκευής

Αποκτήστε πρόσβαση σε πληροφορίες της συσκευής, επεξεργαστείτε το όνομα της συσκευής ή ενημερώστε το λογισμικό της.

Στην οθόνη ρυθμίσεων, πατήστε **Πληροφορίες συσκευής**.

ΕΦΑΡΜΟΓΈΣ

Διαχειριστής εφαρμογών

Προβάλλετε και διαχειριστείτε τις εφαρμογές στη συσκευή σας.

Στην οθόνη ρυθμίσεων, πατήστε **Διαχειριστής εφαρμογών**.

Προεπ/νες εφαρμογές

Επιλέξτε μια προεπιλεγμένη ρύθμιση για χρήση εφαρμογών.

Στην οθόνη ρυθμίσεων, πατήστε **Προεπ/νες εφαρμογές**.

Ρυθμίσεις εφαρμογών

Προσαρμόστε τις ρυθμίσεις εφαρμογών.

Στην οθόνη ρυθμίσεων, πατήστε **Ρυθμίσεις εφαρμογών**.

Προσβασιμότητα

Σχετικά με την προσβασιμότητα

Βελτιώστε την προσβασιμότητα με λειτουργίες που κάνουν ευκολότερη τη χρήση της συσκευής για χρήστες με προβλήματα στην όραση, στην ακοή και μειωμένη κινητική επιδεξιότητα.

Στην οθόνη Όλες οι εφαρμογές, πατήστε **Ρυθμίσεις** → **Προσβ/τητα**.

Χρήση του πλήκτρου αρχικής οθόνης για άνοιγμα μενού προσβασιμότητας

Μπορείτε να έχετε πρόσβαση στα παρακάτω μενού προσβασιμότητας, πατώντας τρεις φορές γρήγορα το πλήκτρο αρχικής οθόνης.

- Προσβ/τητα
- TalkBack
- Αρνητικά χρώματα
- Έλεγχος αλληλεπίδρασης

Στην οθόνη Όλες οι εφαρμογές, πατήστε **Ρυθμίσεις** → **Προσβ/τητα** → **Άμεση πρόσβαση**, και κατόπιν πατήστε το διακόπτη **Άμεση πρόσβαση** για ενεργοποίηση. Κατόπιν, επιλέξτε ένα μενού προσβασιμότητας για άνοιγμα όταν πατάτε το πλήκτρο αρχικής οθόνης τρεις φορές γρήγορα.

Φωνητική ανταπόκριση (TalkBack)

Ενεργοποίηση TalkBack

Όταν ενεργοποιείτε το TalkBack, η συσκευή διαβάζει δυνατά το κείμενο στην οθόνη ή επιλεγμένες λειτουργίες.

1 Στην οθόνη Όλες οι εφαρμογές, πατήστε **Ρυθμίσεις** → **Προσβ/τητα** → **Όραση** → **TalkBack**.

2 Πατήστε το διακόπτη **TalkBalk** για ενεργοποίηση.

3 Πατήστε **OK**. Η συσκευή ξεκινά τη φωνητική ανταπόκριση.

Ορισμένες λειτουργίες δεν είναι διαθέσιμες κατά τη χρήση του TalkBack.

Απενεργοποίηση TalkBack

1 Στην οθόνη Όλες οι εφαρμογές, πατήστε **Ρυθμίσεις** → **Προσβ/τητα** → **Όραση** → **TalkBack**.

2 Πατήστε το διακόπτη **TalkBalk** και πατήστε οπουδήποτε στην οθόνη δύο φορές, γρήγορα.

3 Πατήστε **OK** και πατήστε οπουδήποτε στην οθόνη δύο φορές, γρήγορα. Η συσκευή σταματά τη φωνητική ανταπόκριση.

Έλεγχος της οθόνης με κινήσεις των δαχτύλων

Μπορείτε να χρησιμοποιήσετε διάφορες κινήσεις δαχτύλων για έλεγχο της οθόνης ενώ χρησιμοποιείτε το TalkBack.

- Εξερεύνηση της οθόνης: τοποθετήστε ένα δάχτυλο στην οθόνη και μετακινήστε το για να εξερευνήσετε την οθόνη. Επιλέξτε και πατήστε παρατεταμένα σε ένα στοιχείο και η συσκευή διαβάζει το στοιχείο δυνατά. Όταν απομακρύνετε το δάχτυλό σας, επιλέγεται το στοιχείο κάτω από το δάχτυλό σας.
- Επιλογή στοιχείων: πατήστε σε ένα στοιχείο για να το επιλέξετε. Ή επιλέξτε και πατήστε παρατεταμένα σε ένα στοιχείο ενώ εξερευνάτε την οθόνη και κατόπιν απομακρύνετε το δάχτυλό σας.
- Άνοιγμα του επιλεγμένου στοιχείου: ενώ διαβάζονται δυνατά επιλεγμένα στοιχεία, όταν ακούσετε το στοιχείο που θέλετε, απομακρύνετε το δάχτυλό σας από το στοιχείο. Κατόπιν, πατήστε οπουδήποτε στην οθόνη δυο φορές γρήγορα.
- Επιλογή του προηγούμενου στοιχείου: σαρώστε την οθόνη γρήγορα προς τα πάνω ή προς τα αριστερά με ένα δάχτυλο.
- Επιλογή του επόμενου στοιχείου: σαρώστε την οθόνη γρήγορα προς τα κάτω ή προς τα δεξιά με ένα δάχτυλο.
- Κύλιση στις λίστες: σαρώστε την οθόνη προς τα πάνω ή προς τα κάτω με δύο δάχτυλα.
- Επιστροφή στην προηγούμενη σελίδα: σαρώστε την οθόνη προς τα δεξιά με δυο δάχτυλα.
- Μετακίνηση στην επόμενη σελίδα: σαρώστε την οθόνη προς τα αριστερά με δυο δάχτυλα.

- Ξεκλείδωμα της οθόνης: σαρώστε την οθόνη προς οποιαδήποτε κατεύθυνση εντός της περιοχής κλειδωμένης οθόνης με δύο δάχτυλα.
- Άνοιγμα του πλαισίου ειδοποιήσεων: σύρετε το πάνω μέρος της οθόνης προς τα κάτω με δύο δάχτυλα.
- Άνοιγμα του πλαισίου γρήγορων ρυθμίσεών: σύρετε το πάνω μέρος της οθόνης προς τα κάτω με τρία δάχτυλα.

Μπορείτε να διαμορφώσετε ρυθμίσεις κινήσεων δαχτύλων για το TalkBack στη **Διαχείριση κινήσεων**. Ανατρέξτε στην ενότητα Διαμόρφωση ρυθμίσεων για κινήσεις δαχτύλων για περισσότερες πληροφορίες.

Διαμόρφωση ρυθμίσεων για κινήσεις δαχτύλων

Όταν χρησιμοποιείτε TalkBack, μπορείτε να χρησιμοποιήσετε χειρονομίες δαχτύλων για να εκτελέσετε διάφορες ενέργειες, όπως η επιστροφή στην προηγούμενη οθόνη, το άνοιγμα της αρχικής οθόνης, και άλλα. Διαμορφώστε κινήσεις δαχτύλων πριν τις χρησιμοποιήσετε.

Διαμόρφωση ρυθμίσεων για κάθετες κινήσεις

Μπορείτε να χρησιμοποιήσετε κάθετες κινήσεις με δύο μέρη σύροντας το δάχτυλό σας προς τα πάνω και προς τα κάτω από το κάτω μέρος της οθόνης ή αντίστροφα.

Στην οθόνη Όλες οι εφαρμογές, πατήστε **Ρυθμίσεις** → **Προσβ/τητα** → **Όραση** → **TalkBack** → **Ρυθμίσεις** → **Διαχείριση κινήσεων** → **Δύο κατακόρυφες κινήσεις σε μέρη**. Κατόπιν, επιλέξτε μία από τις παρακάτω λειτουργίες:

- **Μετακίνηση στο πρώτο και στο τελευταίο στοιχείο της οθόνης**: όταν σύρετε το δάχτυλό σας προς τα πάνω και κατόπιν προς τα κάτω στην οθόνη, επιλέγεται το πρώτο στοιχείο στο πάνω μέρος της οθόνης. Όταν σύρετε το δάχτυλό σας προς τα κάτω και κατόπιν προς τα πάνω στην οθόνη, επιλέγεται το τελευταίο στοιχείο στο κάτω μέρος της οθόνης.
- **Εναλλαγή ευαισθησίας ανάγνωσης**: όταν σύρετε το δάχτυλό σας προς τα πάνω και κατόπιν προς τα κάτω στην οθόνη, αλλάζει η μονάδα ανάγνωσης. Η μονάδα ανάγνωσης αλλάζει σε σελίδα, παράγραφο, γραμμή, λέξη, χαρακτήρα και κατόπιν προεπιλεγμένη. Όταν σύρετε το δάχτυλό σας προς τα κάτω και κατόπιν προς τα πάνω στην οθόνη, οι μονάδες ανάγνωσης αντιστρέφονται.

Διαμόρφωση ρυθμίσεων για κινήσεις συντόμευσης

Μπορείτε να αλλάξετε κινήσεις συντόμευσης ή να αντιστοιχίσετε λειτουργίες σε κενές συντομεύσεις.

Στην οθόνη Όλες οι εφαρμογές, πατήστε **Ρυθμίσεις** → **Προσβ/τητα** → **Όραση** → **TalkBack** → **Ρυθμίσεις** → **Διαχείριση κινήσεων**. Επιλέξτε μια κίνηση και κατόπιν αντιστοιχίστε μια λειτουργία σε αυτήν.

Παύση TalkBack

Ανοίξτε το μενού γενικών συσχετισμών σύροντας το δάχτυλό σας προς τα κάτω και κατόπιν προς τα δεξιά στην οθόνη χωρίς να το απομακρύνετε. Όταν επιλέξετε **Παύση σχολίων** πάνω αριστερά στην οθόνη, γίνεται παύση του TalkBack.

Προσθήκη και διαχείριση ετικετών εικόνων

Μπορείτε να αντιστοιχίσετε ετικέτες σε εικόνες στην οθόνη. Η συσκευή διαβάζει δυνατά τις ετικέτες όταν επιλέγονται οι εικόνες. Προσθέστε ετικέτες σε εικόνες χωρίς ετικέτα χρησιμοποιώντας το μενού τοπικών συσχετισμών.

Ανοίξτε το μενού τοπικών συσχετισμών σύροντας το δάχτυλό σας προς τα πάνω και κατόπιν προς τα δεξιά στην οθόνη χωρίς να το απομακρύνετε. Πατήστε παρατεταμένα στην οθόνη και σχεδιάστε έναν κύκλο γύρω από το μενού με το δάχτυλό σας για εξερεύνηση των μενού. Όταν ακούσετε το μενού προσθήκης ετικέτας, απομακρύνετε το δάχτυλό σας για να προσθέσετε ετικέτες.

Για προβολή των ετικετών, ανοίξτε την οθόνη Όλες οι εφαρμογές και πατήστε **Ρυθμίσεις** → **Προσβ/τητα** → **Όραση** → **TalkBack** → **Ρυθμίσεις** → **Διαχείριση προσαρμοσμένων ετικετών**.

Διαμόρφωση ρυθμίσεων για TalkBack

Διαμορφώστε ρυθμίσεις για το TalkBack για δική σας ευκολία.

Στην οθόνη Όλες οι εφαρμογές, πατήστε **Ρυθμίσεις** → **Προσβ/τητα** → **Όραση** → **TalkBack** → **Ρυθμίσεις**.

- **Ένταση ομιλίας**: προσαρμογή του επιπέδου έντασης ήχου για φωνητική ανταπόκριση.
- **Χρήση αλλαγών τόνου φωνής**: ρύθμιση της συσκευής για να διαβάζει κείμενο με χαμηλό τόνο όταν εισάγεται με χρήση πληκτρολογίου.
- **Ηχώ πληκτρολογίου**: ρύθμιση της συσκευής για φωνητική ανάγνωση μιας λέξης που εισαγάγετε με χρήση του πληκτρολογίου όταν πατάτε την μπάρα διαστήματος.
- **Μιλήστε όταν η οθόνη είναι απενεργοποιημένη**: ρύθμιση της συσκευής για να παρέχει φωνητική ανταπόκριση όταν είναι απενεργοποιημένη η οθόνη.
- **Χρήση του αισθητήρα εγγύτητας**: ρύθμιση της συσκευής να διακόπτει τη φωνητική ανταπόκριση όταν βάζετε το χέρι σας πάνω από τον αισθητήρα στο πάνω μέρος της συσκευής.
- **Ανακίνηση για συνεχή ανάγνωση**: ρύθμιση της συσκευής για δυνατή ανάγνωση του κειμένου που εμφανίζεται στην οθόνη όταν κουνάτε τη συσκευή. Μπορείτε να επιλέξετε από διάφορες ταχύτητες ανακίνησης.

- **Αναγνώριση κλήσης καλούντος**: ρύθμιση της συσκευής για να διαβάζει το όνομα του καλούντος δυνατά όταν έχετε εισερχόμενη κλήση.
- **Ανάδραση με δόνηση**: ρύθμιση της συσκευής για να δονείται όταν εξερευνάτε την οθόνη.
- **Ηχητική ανάδραση**: ρύθμιση της συσκευής για να εκπέμπει ήχο όταν ελέγχετε την οθόνη, όπως όταν κάνετε κύλιση της οθόνης και άλλα.
- **Εστίαση στον ήχο ομιλίας**: ρύθμιση της συσκευής για μείωση της έντασης ήχου των πολυμέσων όταν η συσκευή διαβάζει δυνατά κάποιο στοιχείο.
- **Ένταση ήχου**: προσαρμογή της έντασης αναπαραγωγής ήχου όταν αγγίζετε την οθόνη για να την ελέγξετε. Η λειτουργία αυτή είναι διαθέσιμη όταν επιλέγεται η **Ηχητική ανάδραση**.
- **Εξερεύνηση μέσω αφής**: ρύθμιση της συσκευής για να διαβάζει δυνατά τα στοιχεία κάτω από το δάχτυλό σας.
- **Αυτόματη κύλιση στις λίστες**: ρύθμιση της συσκευής για αυτόματη κύλιση στην υπόλοιπη λίστα που δεν εμφανίζεται στην οθόνη και ανάγνωση των στοιχείων δυνατά.
- **Επιλογή με ένα πάτημα**: ρύθμιση της συσκευής για άνοιγμα του επιλεγμένου στοιχείου με ένα πάτημα.
- **Ξεκινήστε τον οδηγό "Εξερεύνηση μέσω αφής"**: προβολή του μαθήματος σχετικά με τη χρήση της λειτουργίας εξερεύνησης με αφή.
- **Διαχείριση κινήσεων**: αντιστοίχιση ενεργειών για εκτέλεση με κινήσεις δαχτύλων. Ανατρέξτε στην ενότητα Διαμόρφωση ρυθμίσεων για κινήσεις δαχτύλων για περισσότερες πληροφορίες.
- **Διαχείριση προσαρμοσμένων ετικετών**: προβολή των ετικετών που προσθέσατε.
- **Συνέχιση από την κατάσταση αναστολής**: επιλογή μιας μεθόδου για συνέχιση της φωνητικής ανταπόκρισης όταν έχει γίνει παύση του TalkBack.
- **Ρυθμίσεις προγραμματιστή**: ρύθμιση επιλογών για ανάπτυξη εφαρμογών.

Χρήση της συσκευής με την οθόνη απενεργοποιημένη

Ρυθμίστε τη συσκευή για απενεργοποίηση της οθόνης διαρκώς ώστε να διατηρείται το απόρρητο του περιεχομένου της οθόνης σας. Η οθόνη δεν ενεργοποιείται όταν πατάτε το πλήκτρο αρχικής οθόνης ή πατάτε στην οθόνη. Οι λειτουργίες που είναι ήδη ενεργοποιημένες δεν απενεργοποιούνται όταν απενεργοποιείται η οθόνη.

Στην οθόνη Όλες οι εφαρμογές, πατήστε **Ρυθμίσεις** → **Προσβ/τητα** → **Όραση** και κατόπιν σημειώστε το **Σβηστή οθόνη**. Μπορείτε να ενεργοποιήσετε ή να απενεργοποιήσετε τη λειτουργία αυτήν πατώντας δυο φορές το πλήκτρο λειτουργίας.

Ανάγνωση κωδικών πρόσβασης δυνατά

Ρυθμίστε τη συσκευή να διαβάζει δυνατά τον κωδικό πρόσβασης όταν εισάγετε τον κωδικό πρόσβασης ενώ είναι ενεργοποιημένο το TalkBack.

Στην οθόνη Όλες οι εφαρμογές, πατήστε **Ρυθμίσεις** → **Προσβ/τητα** → **Όραση** και κατόπιν σημειώστε το **Εκφώνηση κωδικών πρόσβασης**.

Ρύθμιση λειτουργιών κειμένου σε ομιλία

Αλλάξτε τις ρυθμίσεις για λειτουργίες κειμένου σε ομιλία που χρησιμοποιούνται όταν ενεργοποιείται το TalkBack, όπως γλώσσες, ταχύτητα και άλλα.

Στην οθόνη Όλες οι εφαρμογές, πατήστε **Ρυθμίσεις** → **Προσβ/τητα** → **Όραση** → **Επιλογές κειμ. σε ομιλία** και κατόπιν χρησιμοποιήστε τις παρακάτω λειτουργίες:

- **Μηχανισμός μετατροπής κειμένου σε ομιλία της Samsung** / **Μηχανή κείμενο σε ομιλία της Google**: επιλογή μηχανισμού για τη λειτουργία μετατροπής κειμένου σε ομιλία.
- **Ρυθμός ομιλίας**: επιλογή ταχύτητας για τη λειτουργία μετατροπής κειμένου σε ομιλία.
- **Ακούστε ένα παράδειγμα**: ακρόαση του προφορικού κειμένου ως παράδειγμα. Εάν η συσκευή δεν μπορεί να διαβάσει παραδείγματα δυνατά, πατήστε ⚙ → **Εγκατάσταση δεδομένων φωνής** για λήψη και εγκατάσταση φωνητικών δεδομένων για τη λειτουργία μετατροπής κειμένου σε ομιλία.
- **Κατάσταση προεπ. γλώσσας**: προβολή της κατάστασης της τρέχουσας γλώσσας που έχει ρυθμιστεί για τη λειτουργία μετατροπής κειμένου σε ομιλία.

Εισαγωγή κειμένου με χρήση του πληκτρολογίου

Για εμφάνιση του πληκτρολογίου, πατήστε στο πεδίο εισαγωγής κειμένου και κατόπιν πατήστε οπουδήποτε στην οθόνη δυο φορές γρήγορα.

Όταν αγγίζετε το πληκτρολόγιο με το δάχτυλό σας, η συσκευή διαβάζει δυνατά τα πλήκτρα των χαρακτήρων κάτω από το δάχτυλό σας. Όταν ακούσετε το χαρακτήρα που θέλετε, απομακρύνετε το δάχτυλό σας από το μενού για να τον επιλέξετε. Εισάγεται ο χαρακτήρας και η συσκευή διαβάζει δυνατά το κείμενο.

Εάν δεν είναι ενεργοποιημένη η **Γρήγορη είσοδος πλήκτρων**, απομακρύνετε το δάχτυλό σας από το χαρακτήρα που θέλετε και κατόπιν πατήστε οπουδήποτε στην οθόνη δυο φορές γρήγορα. Για ενεργοποίηση της λειτουργίας γρήγορης εισαγωγής με πλήκτρα, ανοίξτε την οθόνη Όλες οι εφαρμογές, πατήστε **Ρυθμίσεις** → **Προσβ/τητα** → **Όραση** και κατόπιν σημειώστε το **Γρήγορη είσοδος πλήκτρων**.

Εισαγωγή πρόσθετων χαρακτήρων

Πατήστε παρατεταμένα ένα πλήκτρο στο πληκτρολόγιο για να εισαγάγετε πρόσθετους χαρακτήρες διαθέσιμους για το πλήκτρο. Εμφανίζεται ένα αναδυόμενο παράθυρο πάνω από το πλήκτρο που δείχνει τους διαθέσιμους χαρακτήρες. Για να επιλέξετε έναν χαρακτήρα, σύρετε το δάχτυλό σας στο αναδυόμενο παράθυρο μέχρι να ακούσετε το χαρακτήρα που θέλετε και κατόπιν απομακρύνετέ το.

Όραση

Αλλαγή του μεγέθους γραμματοσειράς

Χρησιμοποιήστε τη λειτουργία αυτή για να αλλάξετε το μέγεθος της γραμματοσειράς. Η ρύθμιση μεγέθους γραμματοσειράς σε **Τεράστια** ενδέχεται να μην είναι διαθέσιμη σε ορισμένες εφαρμογές.

Στην οθόνη Όλες οι εφαρμογές, πατήστε **Ρυθμίσεις** → **Προσβ/τητα** → **Όραση** → **Μέγ. γραμματοσειράς**.

Μεγέθυνση της οθόνης

Χρησιμοποιήστε τη λειτουργία αυτή για να μεγεθύνετε την οθόνη και για να ζουμάρετε σε συγκεκριμένη περιοχή.

Στην οθόνη Όλες οι εφαρμογές, πατήστε **Ρυθμίσεις** → **Προσβ/τητα** → **Όραση** → **Χειρονομίες μεγέθυνσης** και κατόπιν πατήστε το διακόπτη **Χειρονομίες μεγέθυνσης** για ενεργοποίηση.

- Μεγέθυνση και σμίκρυνση: πατήστε γρήγορα στην οθόνη τρεις φορές για να ζουμάρετε σε συγκεκριμένη περιοχή. Πατήστε γρήγορα στην οθόνη τρεις φορές και πάλι για να επιστρέψετε στην κανονική προβολή.
- Εξερεύνηση της οθόνης με κύλιση: σύρετε δύο ή περισσότερα δάχτυλα κατά μήκος της μεγεθυμένης οθόνης.
- Ρύθμιση της αναλογίας ζουμ: πλησιάστε δυο ή περισσότερα δάχτυλα μεταξύ τους στη μεγεθυμένη οθόνη ή απομακρύνετέ τα.

Μπορείτε επίσης να μεγενθύνετε προσωρινά την οθόνη πατώντας στην οθόνη τρεις φορές και κρατώντας πατημένη. Ενώ κρατάτε πατημένη την οθόνη, σύρετε το δάχτυλό σας για εξερεύνηση της οθόνης. Απελευθερώστε το δάχτυλό σας για επιστροφή στην κανονική προβολή.

- Τα πληκτρολόγια στην οθόνη δεν μπορούν να μεγεθυνθούν.
- Όταν είναι ενεργοποιημένη η λειτουργία αυτή, η απόδοση ορισμένων εφαρμογών, όπως το **Τηλέφωνο** και η **Αριθμ/χανή**, ενδέχεται να επηρεάζεται.

Ζουμ με αιώρηση

Χρησιμοποιήστε τη λειτουργία αυτή για να μεγεθύνετε περιεχόμενο που εμφανίζεται στην οθόνη αιωρώντας μια πένα πάνω από αυτό.

Στην οθόνη Όλες οι εφαρμογές, πατήστε **Ρυθμίσεις** → **Προσβ/τητα** → **Όραση** → **Ζουμ με αιώρηση** και κατόπιν πατήστε το διακόπτη **Ζουμ με αιώρηση** για ενεργοποίηση.

Σύρετε τη γραμμή ποσοστού ζουμ προς τα αριστερά ή δεξιά ή πατήστε **Μέγεθος μεγεθυντ. φακού** για να αλλάξετε τις ρυθμίσεις μεγεθυντικού φακού.

Όταν είναι ενεργοποιημένη η λειτουργία αυτή, δεν μπορείτε να χρησιμοποιήσετε ορισμένες άλλες λειτουργίες, όπως η εντολή χωρίς επαφή, η προβολή χωρίς επαφή, η απευθείας εισαγωγή πένας και οι λειτουργίες TalkBack.

Ρύθμιση υπενθυμίσεων για ειδοποιήσεις

Χρησιμοποιήστε τη λειτουργία αυτή για να ειδοποιείστε για γνωστοποιήσεις που δεν ελέγξατε στο προηγούμενο χρονικό διάστημα.

Στην οθόνη Όλες οι εφαρμογές, πατήστε **Ρυθμίσεις** → **Προσβ/τητα** → **Όραση** → **Υπενθύμιση ειδοποίησης** και κατόπιν πατήστε το διακόπτη **Υπενθύμιση ειδοποίησης** για ενεργοποίηση.

Για να ρυθμίσετε ένα διάστημα μεταξύ ειδοποιήσεων, πατήστε **Διάστημα υπενθύμισης**.

Αντιστροφή χρωμάτων οθόνης

Χρησιμοποιήστε τη λειτουργία αυτή για να βελτιώσετε την ορατότητα της οθόνης και να βοηθήσετε τους χρήστες να αναγνωρίζουν κείμενο στην οθόνη ευκολότερα.

Στην οθόνη Όλες οι εφαρμογές, πατήστε **Ρυθμίσεις** → **Προσβ/τητα** → **Όραση** και κατόπιν σημειώστε το **Αρνητικά χρώματα**.

Προσαρμογή χρωμάτων

Χρησιμοποιήστε τη λειτουργία αυτή για να προσαρμόσετε τον τρόπο εμφάνισης των χρωμάτων στην οθόνη, εάν έχετε δυσκολία να διακρίνετε τα χρώματα. Η συσκευή αλλάζει τα χρώματα σε πιο αναγνωρίσιμα.

Στην οθόνη Όλες οι εφαρμογές, πατήστε **Ρυθμίσεις** → **Προσβ/τητα** → **Όραση** → **Προσαρμογή χρωμάτων** και κατόπιν πατήστε το διακόπτη **Προσαρμογή χρωμάτων** για ενεργοποίηση. Ακολουθήστε τις οδηγίες επί της οθόνης για να ολοκληρώσετε τη διαδικασία ρύθμισης χρώματος.

Ακοή

Ρύθμιση ειδοποίησης με φλας

Ρυθμίστε το φλας να αναβοσβήνει όταν έχετε εισερχόμενες κλήσεις, νέα μηνύματα ή ειδοποιήσεις.

Στην οθόνη Όλες οι εφαρμογές, πατήστε **Ρυθμίσεις** → **Προσβ/τητα** → **Ακοή** και κατόπιν σημειώστε το **Ειδοποίηση φλας**.

Απενεργοποίηση όλων των ήχων

Ρυθμίστε τη συσκευή για σίγαση όλων των ήχων της συσκευής, όπως οι ήχοι πολυμέσων και η φωνή του καλούντα στη διάρκεια μιας κλήσης.

Στην οθόνη Όλες οι εφαρμογές, πατήστε **Ρυθμίσεις** → **Προσβ/τητα** → **Ακοή** και κατόπιν σημειώστε το **Απενεργ. όλων των ήχων**.

Ρυθμίσεις λεζάντας

Στην οθόνη Όλες οι εφαρμογές, πατήστε **Ρυθμίσεις** → **Προσβ/τητα** → **Ακοή** → **Υπότιτλοι Samsung (CC)** ή **Υπότιτλοι Google (CC)** και κατόπιν πατήστε το διακόπτη **Υπότιτλοι Samsung (CC)** ή **Υπότιτλοι Google (CC)** για ενεργοποίηση.

Πραγματοποιήστε μια επιλογή για διαμόρφωση των ρυθμίσεων λεζάντας.

Προσαρμογή της ηχητικής ισορροπίας

Ρυθμίστε τη συσκευή να προσαρμόζει την ισορροπία ήχου κατά τη χρήση ακουστικών.

1 Συνδέστε ακουστικά με τη συσκευή και φορέστε τα.

2 Στην οθόνη Όλες οι εφαρμογές, πατήστε **Ρυθμίσεις** → **Προσβ/τητα** → **Ακοή** → **Εξισορρόπηση ήχου**.

3 Σύρετε τη γραμμή προσαρμογής προς τα αριστερά ή προς τα δεξιά, προσαρμόστε την ηχητική ισορροπία και κατόπιν πατήστε **Ορισμός**.

Μονοφωνικός ήχος

Η μονοφωνική έξοδος συνδυάζει ήχο στέρεο σε ένα σήμα, το οποίο αναπαράγεται μέσα από όλα τα ηχεία ακουστικών. Χρησιμοποιήστε αυτήν τη λειτουργία εάν έχετε δυσκολίες στην ακοή ή εάν είναι πιο άνετο ένα ακουστικό.

Στην οθόνη Όλες οι εφαρμογές, πατήστε **Ρυθμίσεις** → **Προσβ/τητα** → **Ακοή** και κατόπιν σημειώστε το **Μονοφωνικός ήχος**.

Αειτ. εντοπισμού ήχου

Ρυθμίστε τη συσκευή να δονείται όταν εντοπίζει το κουδούνι της πόρτας σας ή ένα μωρό να κλαίει.

Ανίχνευση κλάματος μωρού

1 Στην οθόνη Όλες οι εφαρμογές, πατήστε **Ρυθμίσεις** → **Προσβ/τητα** → **Ακοή** → **Αειτ. εντοπισμού ήχου** → **Ανίχνευση κλάματος μωρού** και πατήστε το διακόπτη για ενεργοποίηση.

2 Διαβάστε τις πληροφορίες επί της οθόνης και πατήστε **OK**.

3 Πατήστε ▶ για έναρξη της χρήσης του ανιχνευτή κλάματος μωρού.

Η συσκευή δονείται όταν ανιχνεύει ήχο και η ειδοποίηση αποθηκεύεται ως αρχείο καταγραφής.

Αειτ. εντοπ. κουδουνιού

1 Στην οθόνη Όλες οι εφαρμογές, πατήστε **Ρυθμίσεις** → **Προσβ/τητα** → **Ακοή** → **Αειτ. εντοπισμού ήχου** → **Αειτ. εντοπ. κουδουνιού** και πατήστε το διακόπτη για ενεργοποίηση.

2 Διαβάστε τις πληροφορίες επί της οθόνης και πατήστε **OK**.

3 Πατήστε ● για να ηχογραφήσετε το κουδούνι σας. Όταν τελειώσετε την εγγραφή, πατήστε **Επόμενο** → ▶.

4 Πατήστε το κουδούνι της πόρτας σας για να ελέγξετε αν έχει εγγραφεί σωστά. Όταν η συσκευή ανιχνεύσει τον ήχο του κουδουνιού, πατήστε **OK**.

Για να αλλάξετε τον ήχο του κουδουνιού, πατήστε ⋮ → **Αλλαγή ήχου κουδουνιού**.

Όταν ρυθμιστεί ο ανιχνευτής κουδουνιού, πατήστε ▶ για να αρχίσετε να χρησιμοποιείτε τον ανιχνευτή κουδουνιού. Η συσκευή δονείται όταν ανιχνεύει τον ήχο του κουδουνιού.

Αλλαγή των ρυθμίσεων ειδοποίησης

Πατήστε ⋮ → **Ρυθμίσεις** για να χρησιμοποιήσετε τις παρακάτω επιλογές:

- **Επίπεδο δόνησης**: προσαρμογή της έντασης της δόνησης για ειδοποίηση.
- **Δονήσεις**: αλλαγή του μοτίβου δονήσεων.
- **Ειδοποίηση φλας**: ρύθμιση του φλας να αναβοσβήνει όταν ανιχνεύει ήχο.

Αυτόματη ανταπόκ. δόνησης

Όταν ενεργοποιηθεί η λειτουργία αυτόματης ανταπόκρισης δόνησης, η συσκευή δονείται με τον ήχο όταν αναπαράγετε μουσική, παρακολουθείτε βίντεο ή παίζετε παιχνίδια. Δονείται επίσης όταν πατάτε πλήκτρα σε υποστηριζόμενες εφαρμογές.

Στην οθόνη Όλες οι εφαρμογές, πατήστε **Ρυθμίσεις** → **Προσβ/τητα** → **Ακοή** και κατόπιν σημειώστε το **Αυτόματη ανταπόκ. δόνησης**.

Ορισμένες εφαρμογές ενδέχεται να μην υποστηρίζουν τη λειτουργία αυτή.

Κινητικές δυνατότητες και αλληλεπίδραση

Βοηθητικό μενού

Εμφάνιση εικονιδίου βοηθητικής συντόμευσης

Ρυθμίστε τη συσκευή να εμφανίζει το εικονίδιο βοηθητικής συντόμευσης για πρόσβαση σε εφαρμογές, λειτουργίες και ρυθμίσεις. Μπορείτε να ελέγχετε εύκολα τη συσκευή πατώντας στα βοηθητικά μενού στο εικονίδιο.

1 Στην οθόνη Όλες οι εφαρμογές, πατήστε **Ρυθμίσεις** → **Προσβ/τητα** → **Κινητικές δυνατότητες και αλληλεπίδραση** → **Βοηθητικό μενού**.

2 Πατήστε το διακόπτη **Βοηθητικό μενού** για να το ενεργοποιήσετε και κατόπιν πατήστε **ΟΚ** για να ενεργοποιήσετε λειτουργία ενός πατήματος.

Το εικονίδιο βοηθητικής συντόμευσης εμφανίζεται κάτω δεξιά στην οθόνη.

3 Πατήστε **Προτιμώμενο χέρι** για μετακίνηση του εικονιδίου βοηθητικής συντόμευσης σε βολική θέση.

Πρόσβαση στα βοηθητικά μενού

Το εικονίδιο βοηθητικής συντόμευσης εμφανίζεται σαν αιωρούμενο εικονίδιο για να παρέχει εύκολη πρόσβαση στα βοηθητικά μενού από οποιαδήποτε οθόνη.

Όταν πατάτε στο εικονίδιο βοηθητικής συντόμευσης, το εικονίδιο εκτείνεται ελαφρώς και τα βοηθητικά μενού εμφανίζονται στο εικονίδιο. Πατήστε στο πάνω ή κάτω βέλος για μετακίνηση σε άλλα πλαίσια ή σαρώστε προς τα πάνω ή προς τα κάτω για επιλογή άλλων μενού.

Χρήση του δρομέα

Στο βοηθητικό μενού, πατήστε **Δρομέας**. Μπορείτε να ελέγξετε την οθόνη χρησιμοποιώντας μικρές κινήσεις του δαχτύλου σας στην περιοχή αφής. Σύρετε το δάχτυλό σας στην περιοχή αφής για μετακίνηση του δρομέα. Επίσης, πατήστε στην οθόνη για επιλογή στοιχείων κάτω από το δρομέα.

Χρησιμοποιήστε τις παρακάτω επιλογές:

- ≪ / ≫ : επιλογή ενός στοιχείου ή κύλιση αριστερά ή δεξιά στην οθόνη.
- ⌃ / ⌄ : κύλιση πάνω ή κάτω στην οθόνη.
- ✣ : μετακίνηση της περιοχής αφής σε άλλη θέση.
- ⊕ : μεγέθυνση της περιοχής όπου βρίσκεται ο δρομέας.
- ✕ : κλείσιμο της περιοχής αφής.

Για να αλλάξετε τις ρυθμίσεις δρομέα, ανοίξτε την οθόνη Όλες οι εφαρμογές, πατήστε **Ρυθμίσεις** → **Προσβ/τητα** → **Κινητικές δυνατότητες και αλληλεπίδραση** → **Βοηθητικό μενού**. Κατόπιν προσαρμόστε τις ρυθμίσεις στο **TOUCHPAD ΚΑΙ ΡΥΘΜ. ΔΡΟΜΕΑ**.

Χρήση ενισχυμένων βοηθητικών μενού

Ρυθμίστε τη συσκευή ώστε να εμφανίζει ενισχυμένα βοηθητικά μενού για επιλεγμένες εφαρμογές.

Στην οθόνη Όλες οι εφαρμογές, πατήστε **Ρυθμίσεις** → **Προσβ/τητα** → **Κινητικές δυνατότητες και αλληλεπίδραση** → **Βοηθητικό μενού** → **Προηγμένη βοήθεια**, πατήστε το διακόπτη **Προηγμένη βοήθεια** για ενεργοποίηση και κατόπιν επιλέξτε εφαρμογές.

Ενεργοποίηση της οθόνης με τη λειτουργία air gesture

Χρησιμοποιήστε τη λειτουργία air gesture για να ενεργοποιήσετε την οθόνη κινώντας το χέρι σας πάνω από τον αισθητήρα στο πάνω μέρος της συσκευής. Μπορείτε να ενεργοποιήσετε την οθόνη χωρίς να πατήσετε κάποιο πλήκτρο. Όταν χρησιμοποιείτε τη λειτουργία αυτή, τοποθετήστε τη συσκευή σε επίπεδη επιφάνεια ή κρατήστε σταθερά τη συσκευή για να αποτρέψετε τη μετακίνησή της.

Στην οθόνη Όλες οι εφαρμογές, πατήστε **Ρυθμίσεις** → **Προσβ/τητα** → **Κινητικές δυνατότητες και αλληλεπίδραση** → **Αφύπνιση χωρίς επαφή** και κατόπιν πατήστε το διακόπτη **Αφύπνιση χωρίς επαφή** για ενεργοποίηση.

Ρύθμιση επιλογών καθυστέρησης παρατεταμένου πατήματος

Ρυθμίστε το χρόνο αναγνώρισης για παρατεταμένο πάτημα στην οθόνη.

Στην οθόνη Όλες οι εφαρμογές, πατήστε **Ρυθμίσεις** → **Προσβ/τητα** → **Κινητικές δυνατότητες και αλληλεπίδραση** → **Χρονική καθυστέρηση παρατεταμένου πατήματος** και κατόπιν πραγματοποιήστε μια επιλογή.

Έλεγχος αλληλεπίδρασης

Ενεργοποιήστε τη λειτουργία ελέγχου διάδρασης για να περιορίσετε την αντίδραση της συσκευής σε εισαγωγές ενώ χρησιμοποιείτε εφαρμογές.

1. Στην οθόνη Όλες οι εφαρμογές, πατήστε **Ρυθμίσεις** → **Προσβ/τητα** → **Κινητικές δυνατότητες και αλληλεπίδραση** → **Έλεγχος αλληλεπίδρασης**.
2. Πατήστε το διακόπτη **Έλεγχος αλληλεπίδρασης** για ενεργοποίηση.
3. Πατήστε παρατεταμένα το πλήκτρο αρχικής οθόνης και το πλήκτρο μείωσης έντασης του ήχου ταυτόχρονα ενώ χρησιμοποιείτε μια εφαρμογή.
4. Προσαρμόστε το μέγεθος του πλαισίου ή σχεδιάστε μια γραμμή γύρω από μια περιοχή που θέλετε να περιορίσετε.
5. Πατήστε **Τέλ.**

   Η συσκευή εμφανίζει την περιορισμένη περιοχή. Η περιορισμένη περιοχή δεν αντιδρά όταν την αγγίζετε και απενεργοποιούνται τα κουμπιά της συσκευής.

Για απενεργοποίηση της λειτουργίας ελέγχου διάδρασης, πατήστε παρατεταμένα στο πλήκτρο αρχικής οθόνης και το πλήκτρο μείωσης έντασης ήχου ταυτόχρονα.

Απάντηση ή τερματισμός κλήσεων

Αλλαγή μεθόδου για απάντηση ή τερματισμό κλήσεων.

Στην οθόνη Όλες οι εφαρμογές, πατήστε **Ρυθμίσεις** → **Προσβ/τητα** → **Απάντηση και τερματισμός κλήσεων**.

Επιλέξτε την επιθυμητή μέθοδο.

Χρήση λειτουργίας μονού πατήματος

Όταν ηχεί ένας συναγερμός ή υπάρχει εισερχόμενη κλήση, πατήστε το πλήκτρο για να διακοπεί ο συναγερμός ή να απαντηθεί η κλήση αντί να σύρετε το πλήκτρο.

Στην οθόνη Όλες οι εφαρμογές, πατήστε **Ρυθμίσεις** → **Προσβ/τητα** και κατόπιν σημειώστε το **Λειτουργία ενός πατήματος**.

Διαχείριση ρυθμίσεων προσβασιμότητας

Αποθήκευση ρυθμίσεων προσβασιμότητας σε ένα αρχείο

Εξαγάγετε τις τρέχουσες ρυθμίσεις προσβασιμότητας σε ένα αρχείο.

Στην οθόνη Όλες οι εφαρμογές, πατήστε **Ρυθμίσεις** → **Προσβ/τητα** → **Διαχείριση προσβασιμ.** → **Εισαγωγή/εξαγωγή**, πραγματοποιήστε μια επιλογή εξαγωγής και κατόπιν πατήστε **ΟΚ**.

Εισαγωγή αρχείου ρυθμίσεων προσβασιμότητας

Εισαγάγετε ένα αρχείο ρυθμίσεων προσβασιμότητας και ενημερώστε τις τρέχουσες ρυθμίσεις.

Στην οθόνη Όλες οι εφαρμογές, πατήστε **Ρυθμίσεις** → **Προσβ/τητα** → **Διαχείριση προσβασιμ.** → **Εισαγωγή/εξαγωγή** και κατόπιν πραγματοποιήστε μια επιλογή εισαγωγής. Επιλέξτε ένα αρχείο για εισαγωγή και πατήστε **Τέλος** → **ΟΚ**. Οι ρυθμίσεις προσβασιμότητας ενημερώνονται σύμφωνα με το εισηγμένο αρχείο.

Κοινή χρήση αρχείων ρυθμίσεων προσβασιμότητας

Μοιραστείτε αρχεία ρυθμίσεων προσβασιμότητας με άλλα άτομα μέσω email, Wi-Fi Direct, Bluetooth και άλλα.

Στην οθόνη Όλες οι εφαρμογές, πατήστε **Ρυθμίσεις** → **Προσβ/τητα** → **Διαχείριση προσβασιμ.** → **Κοινή χρήση μέσω**. Κατόπιν επιλέξτε τα αρχεία προσβασιμότητας και πατήστε **Τέλος**. Επιλέξτε μια μέθοδο κοινής χρήσης και ακολουθήστε τις οδηγίες επί της οθόνης για να μοιραστείτε τα αρχεία.

Αντιμετώπιση προβλημάτων

Πριν επικοινωνήσετε με ένα κέντρο επισκευών της Samsung, επιχειρήστε τις παρακάτω λύσεις. Ορισμένες καταστάσεις ενδέχεται να μην ισχύουν για τη δική σας συσκευή.

Όταν ενεργοποιείτε ή ενώ χρησιμοποιείτε τη συσκευή, σας ζητάει να εισαγάγετε έναν από τους παρακάτω κωδικούς:

- Κωδικός πρόσβασης: όταν έχει ενεργοποιηθεί η λειτουργία κλειδώματος της συσκευής, πρέπει να εισαγάγετε τον κωδικό πρόσβασης που ορίσατε για τη συσκευή.
- PIN: την πρώτη φορά που θα χρησιμοποιήσετε τη συσκευή ή όταν είναι ενεργοποιημένη η λειτουργία ερωτήματος κωδικού PIN, πρέπει να εισαγάγετε τον κωδικό PIN που συνόδευε την κάρτα σας SIM ή USIM. Μπορείτε να απενεργοποιήσετε τη λειτουργία αυτή χρησιμοποιώντας το μενού κλειδώματος κάρτας SIM.
- PUK: η κάρτα σας SIM ή USIM είναι μπλοκαρισμένη, συνήθως ως αποτέλεσμα εισαγωγής εσφαλμένου κωδικού PIN αρκετές φορές. Πρέπει να πληκτρολογήσετε το PUK που σας έδωσε ο φορέας παροχής υπηρεσιών.
- PIN2: όταν αποκτάτε πρόσβαση σε ένα μενού που ζητάει το PIN2, πρέπει να εισάγετε το PIN2 που συνόδευε την κάρτα SIM ή USIM. Για περισσότερες πληροφορίες, επικοινωνήστε με τον πάροχο των υπηρεσιών σας.

Η συσκευή εμφανίζει μηνύματα σφάλματος δικτύου ή υπηρεσιών

- Σε περιοχές με αδύναμο σήμα ή με κακή λήψη, ενδέχεται να μην λαμβάνετε σήμα. Μετακινηθείτε και δοκιμάστε ξανά. Ενώ μετακινείστε, ενδέχεται να εμφανίζονται επανειλημμένως μηνύματα σφάλματος.
- Δεν μπορείτε να αποκτήσετε πρόσβαση σε ορισμένες επιλογές χωρίς συνδρομή. Για περισσότερες πληροφορίες, επικοινωνήστε με τον πάροχο των υπηρεσιών σας.

Η συσκευή σας δεν ενεργοποιείται

- Όταν η μπαταρία είναι εντελώς αποφορτισμένη, η συσκευή σας δεν ενεργοποιείται. Φορτίστε πλήρως την μπαταρία προτού ενεργοποιήσετε τη συσκευή.
- Η μπαταρία ενδέχεται να μην έχει τοποθετηθεί σωστά. Εισαγάγετε την μπαταρία και πάλι.
- Σκουπίστε και τις δύο χρυσαφί επαφές και εισαγάγετε και πάλι την μπαταρία.

Η οθόνη αφής αποκρίνεται αργά ή ακατάλληλα

- Εάν προσαρτήσετε ένα προστατευτικό κάλυμμα ή προαιρετικά εξαρτήματα στην οθόνη αφής, η οθόνη αφής ενδέχεται να μην λειτουργεί σωστά.
- Εάν φοράτε γάντια, εάν τα χέρια σας δεν είναι καθαρά ενώ αγγίζετε την οθόνη αφής ή εάν πατάτε στην οθόνη με αιχμηρά αντικείμενα ή τις άκρες των δαχτύλων σας, η οθόνη αφής ενδέχεται να δυσλειτουργεί.
- Η οθόνη αφής ενδέχεται να δυσλειτουργεί σε συνθήκες υγρασίας ή όταν εκτεθεί σε νερό.
- Επανεκκινήστε τη συσκευή για να εξαφανιστούν τυχόν προσωρινά σφάλματα του λογισμικού.
- Βεβαιωθείτε ότι το λογισμικό της συσκευής σας έχει ενημερωθεί στην πιο πρόσφατη έκδοση.
- Εάν η οθόνη αφής γρατσουνιστεί ή υποστεί ζημιά, επισκεφθείτε ένα κέντρο επισκευών της Samsung.

Η συσκευή σας "παγώνει" ή έχει ανεπανόρθωτα σφάλματα

Εάν η συσκευή σας "παγώσει" ή "κολλήσει", μπορεί να χρειαστεί να κλείσετε εφαρμογές ή να επανατοποθετήσετε την μπαταρία και να ενεργοποιήσετε τη συσκευή για να επανακτήσετε τη λειτουργικότητα. Αν η συσκευή σας "παγώσει" και δεν ανταποκρίνεται, πατήστε παρατεταμένα το πλήκτρο λειτουργίας και το πλήκτρο μείωσης της έντασης ήχου ταυτόχρονα για περισσότερα από 7 δευτερόλεπτα για επανεκκίνηση.

Εάν το πρόβλημα δεν λυθεί, εκτελέστε επαναφορά εργοστασιακών δεδομένων. Στην οθόνη Όλες οι εφαρμογές, πατήστε **Ρυθμίσεις** → **Δημιουργία αντιγράφων ασφαλείας και επαναφορά** → **Επαναφορά εργοστασιακών δεδομένων** → **Επαναφορά συσκευής** → **Διαγραφή όλων**. Πριν εκτελέσετε την επαναφορά εργοστασιακών δεδομένων, θυμηθείτε να δημιουργήσετε αντίγραφα ασφαλείας όλων των σημαντικών δεδομένων που είναι αποθηκευμένα στη συσκευή.

Εάν και πάλι δεν επιλυθεί το πρόβλημα, επικοινωνήστε με ένα κέντρο επισκευών της Samsung.

Οι κλήσεις δεν συνδέονται

- Βεβαιωθείτε ότι έχετε αποκτήσει πρόσβαση στο σωστό δίκτυο κινητής τηλεφωνίας.
- Βεβαιωθείτε ότι δεν έχετε ενεργοποιήσει τη φραγή κλήσεων για τον τηλεφωνικό αριθμό που καλείτε.
- Βεβαιωθείτε ότι δεν έχετε ενεργοποιήσει τη φραγή κλήσεων για τον εισερχόμενο τηλεφωνικό αριθμό.

Οι άλλοι δεν σας ακούνε όταν μιλάτε στο τηλέφωνο

- Βεβαιωθείτε ότι δεν είναι καλυμμένο το ενσωματωμένο μικρόφωνο.
- Βεβαιωθείτε ότι το μικρόφωνο είναι κοντά στο στόμα σας.
- Εάν χρησιμοποιείτε ακουστικά, βεβαιωθείτε ότι έχουν συνδεθεί σωστά.

Ο ήχος δημιουργεί ηχώ κατά τη διάρκεια μιας κλήσης

Ρυθμίστε την ένταση πατώντας το πλήκτρο έντασης ήχου ή μετακινηθείτε σε άλλη περιοχή.

Ένα δίκτυο κινητής τηλεφωνίας ή το διαδίκτυο αποσυνδέονται συχνά ή η ποιότητα του ήχου είναι κακή

- Βεβαιωθείτε ότι δεν μπλοκάρετε την εσωτερική κεραία της συσκευής.
- Σε περιοχές με αδύναμο σήμα ή με κακή λήψη, ενδέχεται να μην λαμβάνετε σήμα. Ενδέχεται να έχετε προβλήματα συνδεσιμότητας εξαιτίας ζητημάτων με το σταθμό βάσης του παρόχου των υπηρεσιών. Μετακινηθείτε και δοκιμάστε ξανά.
- Κατά τη χρήση της συσκευής ενώ μετακινείστε, ενδέχεται να απενεργοποιηθούν οι υπηρεσίες ασύρματου δικτύου εξαιτίας ζητημάτων με το δίκτυο του παρόχου των υπηρεσιών.

Το εικονίδιο της μπαταρίας είναι κενό

Η στάθμη της μπαταρίας σας είναι χαμηλή. Επαναφορτίστε ή αντικαταστήστε την μπαταρία.

Η μπαταρία δεν φορτίζει σωστά (για φορτιστές εγκεκριμένους από τη Samsung)

- Βεβαιωθείτε ότι ο φορτιστής είναι συνδεδεμένος σωστά.
- Εάν τα τερματικά της μπαταρίας είναι βρώμικα, η μπαταρία ενδέχεται να μην φορτίζεται σωστά ή ενδέχεται να απενεργοποιηθεί η συσκευή. Σκουπίστε και τις δύο χρυσαφί επαφές και προσπαθήστε να φορτίσετε και πάλι την μπαταρία.
- Οι μπαταρίες σε ορισμένες συσκευές δεν μπορούν να αντικατασταθούν από το χρήστη. Για να αντικατασταθεί η μπαταρία, επισκεφθείτε ένα κέντρο επισκευών της Samsung.

Η μπαταρία εξαντλείται ταχύτερα από όταν αγοράστηκε αρχικά

- Όταν εκθέτετε την μπαταρία σε πολύ χαμηλές ή πολύ υψηλές θερμοκρασίες, η χρήσιμη διάρκεια της φόρτισης ενδέχεται να μειωθεί.
- Η κατανάλωση της μπαταρίας αυξάνεται όταν χρησιμοποιείτε λειτουργίες ανταλλαγής μηνυμάτων ή ορισμένες εφαρμογές, όπως παιχνίδια ή το διαδίκτυο.
- Η μπαταρία είναι αναλώσιμη και η απόδοσή της θα μειώνεται με την πάροδο του χρόνου.

Η συσκευή καίει όταν την αγγίζετε

Όταν χρησιμοποιείτε εφαρμογές που χρειάζονται περισσότερη ενέργεια ή χρησιμοποιείτε στη συσκευή σας εφαρμογές για πολλή ώρα, η συσκευή σας μπορεί να ζεσταθεί. Αυτό είναι φυσιολογικό και η διάρκεια ζωής ή η απόδοση της συσκευής σας δεν θα πρέπει να επηρεαστεί.

Εμφανίζονται μηνύματα σφάλματος όταν ξεκινάτε την κάμερα

Η συσκευή σας πρέπει να διαθέτει αρκετή διαθέσιμη μνήμη και ενέργεια μπαταρίας για να θέσει σε λειτουργία την εφαρμογή της κάμερας. Εάν εμφανίζονται μηνύματα σφάλματος όταν ξεκινάτε την κάμερα, δοκιμάστε τα εξής:

- Φορτίστε την μπαταρία ή αντικαταστήστε την με μια πλήρως φορτισμένη μπαταρία.
- Ελευθερώστε λίγη μνήμη μεταφέροντας αρχεία σε έναν υπολογιστή ή διαγράφοντας αρχεία από τη συσκευή σας.
- Επανεκκινήστε τη συσκευή. Εάν εξακολουθεί να υπάρχει το πρόβλημα με την εφαρμογή της κάμερας μετά την εκτέλεση των παραπάνω, επικοινωνήστε με ένα κέντρο επισκευών της Samsung.

Η ποιότητα της φωτογραφίας είναι χειρότερη από την προεπισκόπηση

- Η ποιότητα των φωτογραφιών σας ενδέχεται να ποικίλλει ανάλογα με το περιβάλλον και τις τεχνικές φωτογράφησης που χρησιμοποιείτε.
- Εάν τραβάτε φωτογραφίες σε σκοτεινούς χώρους, τη νύχτα ή σε εσωτερικούς χώρους, ενδέχεται να προκύψουν παράσιτα εικόνας ή ενδέχεται η φωτογραφία να είναι εκτός εστίασης.

Εμφανίζονται μηνύματα σφάλματος όταν ανοίγετε αρχεία πολυμέσων

Εάν λαμβάνετε μηνύματα σφάλματος ή δεν αναπαράγονται αρχεία πολυμέσων όταν τα ανοίγετε στη συσκευή σας, δοκιμάστε τα εξής:

- Ελευθερώστε λίγη μνήμη μεταφέροντας αρχεία σε έναν υπολογιστή ή διαγράφοντας αρχεία από τη συσκευή σας.
- Βεβαιωθείτε ότι το αρχείο μουσικής δεν έχει προστασία DRM (Digital Rights Management). Εάν το αρχείο έχει προστασία DRM, βεβαιωθείτε ότι έχετε την κατάλληλη άδεια ή το κλειδί για την αναπαραγωγή του αρχείου.
- Βεβαιωθείτε ότι οι μορφές αρχείων υποστηρίζονται από τη συσκευή. Εάν κάποια μορφή αρχείου δεν υποστηρίζεται, όπως DivX ή AC3, εγκαταστήστε μια εφαρμογή που την υποστηρίζει. Για να επιβεβαιώσετε τις μορφές αρχείων που υποστηρίζει η συσκευή σας, επισκεφθείτε τη διεύθυνση www.samsung.com.

- Η συσκευή σας υποστηρίζει φωτογραφίες και βίντεο που τραβήχτηκαν με τη συσκευή. Φωτογραφίες και βίντεο που τραβήχτηκαν με άλλες συσκευές ενδέχεται να μην λειτουργούν σωστά.
- Η συσκευή σας υποστηρίζει αρχεία πολυμέσων που εξουσιοδοτούνται από τον πάροχο των υπηρεσιών δικτύου ή παρόχους πρόσθετων υπηρεσιών. Κάποιο περιεχόμενο που κυκλοφορεί στο διαδίκτυο, όπως ήχοι κλήσης, βίντεο ή ταπετσαρίες, ενδέχεται να μην λειτουργούν σωστά.

Δεν εντοπίζεται άλλη συσκευή Bluetooth

- Βεβαιωθείτε ότι η ασύρματη λειτουργία Bluetooth είναι ενεργοποιημένη στη συσκευή σας.
- Βεβαιωθείτε ότι η ασύρματη λειτουργία Bluetooth είναι ενεργοποιημένη στη συσκευή με την οποία επιθυμείτε να συνδεθείτε.
- Βεβαιωθείτε ότι η συσκευή σας και η άλλη συσκευή Bluetooth βρίσκονται εντός της μέγιστης εμβέλειας Bluetooth (10 μ.).

Εάν το πρόβλημα δεν επιλυθεί με τις παραπάνω ενέργειες, επικοινωνήστε με ένα κέντρο επισκευών της Samsung.

Δεν επιτυγχάνεται σύνδεση όταν συνδέετε τη συσκευή με έναν υπολογιστή

- Βεβαιωθείτε ότι το καλώδιο USB που χρησιμοποιείτε είναι συμβατό με τη συσκευή σας.
- Βεβαιωθείτε ότι έχετε το κατάλληλο πρόγραμμα οδήγησης, εγκατεστημένο και ενημερωμένο στον υπολογιστή σας.
- Εάν είστε χρήστης Windows XP, βεβαιωθείτε ότι έχει εγκατασταθεί στον υπολογιστή σας Windows XP Service Pack 3 ή νεώτερο.
- Βεβαιωθείτε ότι έχει εγκατασταθεί στον υπολογιστή σας Samsung Kies ή Windows Media Player 10 ή νεώτερο.

Η συσκευή σας δεν μπορεί να βρει την τρέχουσα τοποθεσία σας

Τα σήματα GPS ενδέχεται να παρεμποδίζονται σε ορισμένες τοποθεσίες, όπως σε εσωτερικούς χώρους. Ρυθμίστε τη συσκευή για χρήση Wi-Fi ή δικτύου κινητής τηλεφωνίας για εύρεση της τρέχουσας τοποθεσίας σας σε τέτοιες περιστάσεις.

Δεδομένα αποθηκευμένα στη συσκευή χάθηκαν

Δημιουργείτε πάντα εφεδρικά αντίγραφα όλων των σημαντικών δεδομένων που είναι αποθηκευμένα στη συσκευή. Διαφορετικά, δεν μπορείτε να επαναφέρετε δεδομένα εάν καταστραφούν ή χαθούν. Η Samsung δεν φέρει ευθύνη για απώλεια δεδομένων αποθηκευμένων στη συσκευή.

Εμφανίζεται ένα μικρό κενό γύρω από το εξωτερικό της θήκης της συσκευής

- Το κενό αυτό είναι ένα απαραίτητο κατασκευαστικό χαρακτηριστικό και ενδέχεται να προκύπτει κάποιο μικρό κούνημα ή δόνηση των τμημάτων.
- Με την πάροδο του χρόνου, η τριβή μεταξύ των τμημάτων ενδέχεται να προκαλέσει την ελαφρά διόγκωση του κενού αυτού.

Samsung Electronics ΕΛΛΑΣ ΑΕ
ΑΘΗΝΑ:

Γραφεία: Λ.Κηφισίας 280, 152 32 Χαλάνδρι

Web address: www.samsung.gr

ΤΜΗΜΑ ΕΞΥΠΗΡΕΤΗΣΗΣ ΠΕΛΑΤΩΝ SAMSUNG:
801-11-SAMSUNG(72 67 864)

Πνευματικά δικαιώματα

Πνευματικά δικαιώματα © 2014 Samsung Electronics

Το παρόν εγχειρίδιο προστατεύεται σύμφωνα με τη διεθνή νομοθεσία περί πνευματικών δικαιωμάτων.

Κανένα τμήμα του παρόντος εγχειριδίου δεν επιτρέπεται να αναπαραχθεί, να διανεμηθεί, να μεταφραστεί ή να μεταδοθεί σε οποιαδήποτε μορφή ή με οποιοδήποτε μέσο, συμπεριλαμβανομένης της φωτοτύπησης, εγγραφής ή αποθήκευσης σε οποιοδήποτε σύστημα αποθήκευσης και ανάκτησης πληροφοριών, χωρίς την προηγούμενη έγγραφη άδεια της Samsung Electronics.

Εμπορικά σήματα

- Το SAMSUNG και το λογότυπο SAMSUNG είναι κατατεθέντα εμπορικά σήματα της Samsung Electronics.
- Το Bluetooth® αποτελεί εμπορικό σήμα κατατεθέν της Bluetooth SIG, Inc. παγκοσμίως.
- Τα Wi-Fi®, Wi-Fi Protected Setup™, Wi-Fi CERTIFIED Passpoint™, Wi-Fi Direct™, Wi-Fi CERTIFIED™, και το λογότυπο Wi-Fi αποτελούν εμπορικά σήματα κατατεθέντα της Wi-Fi Alliance.
- Όλα τα άλλα εμπορικά σήματα και πνευματικά δικαιώματα ανήκουν στους αντίστοιχους ιδιοκτήτες τους.